ESCUELA DE FORMACIÓN
P. JOAQUIM ROSSELLÓ

BOLETÍN Nº 4
1 ABRIL 2019

EL CORAZÓN DE MARÍA,
CORAZÓN DE LA IGLESIA

ESCOLA FORMACIÓ JOAQUIM ROSSELLÓ
DELEGACIÓN DE MALLORCA
M.SS.CC.

Misioneros de los Sagrados Corazones - Delegación de Mallorca
Escuela de Formación P. Joaquim Rosselló
Camí de La Real, 3
07010 Palma (Illes Balears)
España.

Secretario de la Delegación: Jaume Reynés Matas / jaume.reynes@msscc.net
Edita: Jaume Reynés Matas y M.SS.CC.
Diseño gráfico: Ezequiel Villagra / secretaria.administrativa@msscc.net

Número 4 / 1 Abril 2019 / 2ª Edición
Disponible en la sección 'Recursos' de www.msscc.es

CONTENIDOS

5 EN ESTE NÚMERO

6 I ESTUDIOS

6 **1.-** LA REVOLUCIÓN DE LA TERNURA (Congreso Internacional del Corazón de María).
(G. Alemany Ramis, MSSCC)

13 **2.-** ARS PRO CHRISTI AMORE VITAM DARE. NO AL ARS MORIENDI, Y NUNCA JAMÁS EL ARS NECANDI. (CÓMO DAR LA VIDA POR EL AMOR DE CRISTO. NO A LA MANERA DE MORIR, Y NUNCA JAMÁS A LA MANERA DE MATAR).
(J. Amengual i Batle, MSSCC)

ÚTILES PARA LA CONGREGACIÓN: **1.**Utilidad sin complejos. **2.** Ser útil pertenece a la dignidad humana, dignifica, da paz y abre caminos al futuro, a la esperanza. **3.** La Congregación necesita personas capaces. **4.** La utilidad ha de tener por objetivo la misión, desde la comunidad. **5.** Capacidad para discernir y organizar la pastoral de la misión. **6.** La utilidad siempre ha de ser evangélica, llena de la mística sacricordiana del P. Joaquim Rosselló i Ferrà. **7.** Retos inmediatos. **8.** En resumen. **9.** "La gracia divina es la lozanía del espíritu y la salud del corazón".

31 **3.-** SEMBLANZA DE MANUEL SOLER I PALÀ, MSSCC (1946-2019).
(J. Reynés Matas, MSSCC)

41 **4.-** DEDICADO A LOS MINISTERIOS ALTERNATIVOS: PROFESORES, FORMADORES Y ESCRITORES **(M. Soler i Palà, MSSCC)**

46 II RECURSOS

46 **EL CORAZÓN DE MARÍA EN EL CORAZÓN DE LA MISIÓN. PERSPECTIVA PASTORAL.**

(José Cristo Rey García Paredes, cmf) (Congreso Internacional, Febrero, 2019, Roma)

46 **0.-** Introducción.

47 **1.-** La "Missio Spiritus": el "porqué" de la misión (modelo teocéntrico).

48 **2.-** La "Missio Mariae": Socia del Espíritu o el "cómo" -corazón y ternura (presencia e inspiración mariana).

51 **3.-** La "Missio Ecclesiae": en cordialidad y ternura o el "qué" de la acción pastoral (estilo misionero y pastoral).

53 **4.-** Conclusión.

55 III ARTE

55 ICONOGRAFÍA DE NUESTROS TITULARES CREADA POR LOS MSSCC
Período después del Vaticano II (1965-2019: En España
(J. Reynés Matas y G. Pérez-Puelles Bethart)

63 REPERTORIO MUSICAL CARISMÁTICO

63 **A. FICHERO DE COMPOSITORES**
Baltasar Bibiloni Llabrés.- Joan Melià Mestre

64 **B. COMPOSICIONES**
11.- Senyor Blanquerna (Francesc Bonafè-Jaume Reynés; Baltasar Bibiloni)
12.- Vos cantam una cançó (Himne del centenari)(Jaume Reynés - Joan Melià)
13.- Prière aux Sacrés Coeurs de Jesús et de Marie (Mungiko, Justin)
14.- Débiles como la hiedra (Emilio Velasco)
15.- Danos, Señor, el agua viva (Emilio Velasco)

72 IV REPORTAJES DE EXPERIENCIAS Y CRÓNICAS

72 NUESTRA VIDA COMO HISTORIA DE SALVACIÓN
(J. Reynés Matas , MSSCC)

EN ESTE NÚMERO

Este Boletín pretende ofrecer materiales para la formación de nuestra amplia Familia Sacricordiana en la Espiritualidad del P. Fundador.

Hoy presentamos con gusto tres **ESTUDIOS** que consideramos muy oportunos.

1. Cómo se encuadra el Corazón de María en nuestra Espiritualidad de los SS. Corazones y en la Misión de la Iglesia en el mundo actual. Nos hemos lamentado con frecuencia de que la mariología no estaba tan actualizada entre nosotros como la cristología. El aporte que presentamos (la crónica del P. Gaspar Alemany y la exposición clarividente del claretiano J. Cristo Rey García Paredes) del Congreso Internacional acabado de celebrar en Roma, sana esta deficiencia con un notable, pues lo ha centrado en el mismo Corazón de la Iglesia.

2. Buenos criterios para evaluar cómo podemos ser útiles, en una sociedad tan utilitarista como la nuestra, desde nuestra identidad de MSSCC. El P. Josep Amengual nos hace el regalo de una herramienta para ahora mismo (parte de la decisión de devolver el Santuari deLluc a la diócesis y de la actualización del Plan de Formación que estamos preparando en la etapa pre-capitular). O sea, que es útil para evaluar cómo podemos ser útiles en este mismo pre-capítulo XX.

3. La semblanza y bibliografía del recientemente fallecido P. Manuel Soler i Palà, que se ha dedicado a algunos de los ministerios alternativos que tanto necesitamos hoy: Teólogo y profesor, formador de congregantes jóvenes y del nuevo laicado misionero, periodista e "Influencer religioso" (con más de 1000 artículos publicados y más de 100.000 visitantes de su blog). El P. Jaume Reynés ha preparado una semblanza diferente que profundiza en la personalidad y el aporte del P. Manuel. Un vacío que habrá que mirar de llenar enseguida.

En la sección de **ARTE**, bajamos a detallar la producción de **ICONOGRAFÍA** que ha habido en las diversas Delegaciones de la Congregación, empezando por las europeas.

Y seguimos enriqueciendo nuestro **REPERTORIO MUSICAL CARISMÁTICO** con nuevas composiciones. Señalamos que hay otra en francès, producido por uno de nuestros Estudiantes congoleños.

Finalmente, en la sección de **REPORTAJES Y CRÓNICAS** recogemos la experiencia del último noviciado del Caribe, que enriquecerá, sin duda, la revisión del nuevo Plan de Formación en que andamos empeñados.

I ESTUDIOS

1. LA REVOLUCIÓN DE LA TERNURA

(Crónica del Congreso Internacional sobre el Corazón de María)

(G. Alemany Ramis, MSSCC)

Participantes:

Los cuatro MSSCC (Dominique S. Tuyisenge, Emilio Velasco, Jaume Reynés y Gaspar Alemany) y las dos HMSSCC (Sebastiana Ollers y Miquela Obrador).

Es el título que pone el marco a las interesantes e importantes jornadas, del 22 al 24 de febrero del presente año mantenidas en Roma. Un congreso internacional que ha puesto su énfasis en lo que significa el Corazón de María, y la ternura, contemplando desde múltiples ángulos lo que quiere expresar el lema de este encuentro.

Buenos ponentes, no excesivas preguntas dirigidas a los mismos después de su exposición.

Se ha expuesto en la sala de la Universidad *Antonianum*, el resultado de una encuesta dirigida a casi 200 institutos religiosos femeninos, y casi el mismo número de congregaciones masculinas, preguntándoles sobre la importancia del Corazón de María en la vida, espiritualidad y misión de las congregaciones. El número de respuestas fue sinceramente bajo, los porcentajes lo ponían de manifiesto sobradamente. Cabe, en todo caso, dejar constancia de como los MSSCC, es decir nuestro instituto fue de los que respondieron al cuestionario, y así en el hemiciclo del congreso se pudieron escuchar repetidamente las aportaciones ofrecidas.

"Hay un estilo mariano en la actividad evangelizadora de la Iglesia. Porque cada vez que miramos a María volvemos a creer en lo revolucionario de la ternura y del cariño. En ella vemos que la humildad y la ternura no son virtudes de los débiles sino de los fuertes, que no necesitan maltratar a otros para sentirse importantes" Papa Francisco, *Evangelii gaudium*, 288.

ANTROPOLOGÍA BÍBLICA

La profesora de la Universidad Gregoriana, Núria Calduch Benages, ofreció una interesante y muy clara exposición sobre *"El corazón de María a la luz de la antropología bíblica"*.

Un análisis del sentido bíblico del corazón, de la multiplicidad de sentidos simbólicos. El corazón lugar central de la persona. Como en la mentalidad hebrea no existe una dicotomía al hablar de la persona, de la antropología. No ocurre lo mismo con el pensamiento griego que mantiene el dualismo en el ser humano.

Para el pensamiento bíblico el corazón alberga los sentimientos, la inteligencia y la voluntad. También el corazón es la sede de la vida emotiva. Los libros del AT así lo atestiguan: Cántico 5,2; Jueces 16,15; Levítico 19,17; Proverbios 15,13.

Un detallado recorrido por algunos libros del AT en donde se hace referencia a la importancia del corazón como centro en donde se toman las decisiones que afectan a la persona.

EL CORAZÓN DE MARÍA EN LUCAS

No abundan los textos que hablen de María, pero sí el NT ofrece en Lucas unos textos estratégicos: la encarnación, el misterio pascual, pentecostés.

En Lucas, capítulos 1 y 2 se presenta la infancia de Jesús. Es el misterio contemplado desde fuera, más por un pintor que no por un fotógrafo. En los evangelios de la infancia descubrimos una cristología a partir de la historia.

De los pasajes de Lucas referidos a la infancia de Jesús, nos interesa destacar las referencias al Corazón de María. En Lc 2,19 cuando se narra el final de la escena del nacimiento de Jesús, María conserva en su corazón todo cuanto acontece en su entorno: la experiencia de los pastores, el anuncio de los

ángeles. Los pastores han creído antes de verificar lo que se les ha anunciado. María conserva en su corazón los hechos y las palabras. Ella es una discípula que recuerda el misterio del nacimiento de Jesús. María dedica su corazón, toda ella, a meditar, releer, interpretar a la luz del misterio pascual, el nacimiento de Jesús.

El evangelista Lucas expresa en el relato de Jesús perdido en el templo, ante la perplejidad de María y José, su objetivo, no pretende mostrar una escena edificante, sino mostrar su meta cristológica: que Jesús, el hijo de María y José, es Hijo de Dios.

La sesión de tarde del primer día de congreso, arrancó con una proyección audiovisual en la que un buen grupo de jóvenes de varios países respondían a la pregunta sobre la influencia en sus vidas del Corazón de María. Buena parte de ellos tenían contacto con los Misioneros Claretianos.)

LA TEOLOGÍA DEL CORAZÓN DE MARÍA

Bajo el título de "La teología del Corazón de María: trayectoria y balance" fue desarrollada la conferencia del P. Pablo Largo cmf. Su punto de partida se fundó, citando a otros autores, en lo que denota la expresión Corazón de María: la caridad de María como forma de todas sus virtudes; su caridad como auto-donación; el alma del alma de María.

Un completo repaso por los diferentes apartados del programa repartido a los asistentes, consistió en exponer los siguientes temas:

a) Corazón de María y Santísima Trinidad. Tres aproximaciones.
b) Corazón de Jesús y Corazón de María. Los dos corazones.
c) Corazón de María e Iglesia.
d) El Corazón de María, "sacramento".
e) El corazón de la nueva creatura (Corazón de María y antropología).
f) Corazón glorificado (Corazón de María – Escatología).

BALANCE

A. CONVERGENCIAS

1. Acuerdo sustancial sobre el significado del sintagma «Corazón de María».
2. Importancia de la mariología relacional.
3. Uso de categorías decisivas: teocentrismo, alianza, misericordia, discipulado…
4. Se acogen los títulos dados por la tradición eclesial.
5. En la relación de los dos Corazones, María es receptora y dadora.
6. La devoción al Corazón de María es la devoción de las devociones marianas.

B. DIFERENCIAS Y DESACUERDOS

Vocabulario, intereses y focos de atención, tipo de gracia, sufrimiento en gloria

C. ALGUNOS LOGROS Y POSIBILIDADES

1. Papel central del corazón en la vida teologal.
2. Mariología netamente relacional.
3. Fuerte acento en el teocentrismo.
4. Se pone a María en la entraña misma de la Iglesia, no encima o fuera de ella.
5. Se apuntala la convicción de que la Iglesia no es una mera organización.
6. Centralidad del amor y la comunión versus individualismo y autorreferencialidad.

D. PUNTOS QUE DAN QUE PENSAR

1. Dos miradas posibles: narrativa, biográfica; especulativo-sistemática.
2. Otro punto se refiere a la hermenéutica de los evangelios.
3. Pregunta sobre a doctrina de la gracia materna de María (Alonso, Ortega…).

Al final de su exposición, el P. Largo, tras haber presentado un balance del relato teológico que se ofrece hoy en el seno de la Iglesia, hizo las siguientes propuestas: 1) Parece conveniente profundizar en la naturaleza de la *theologia cordis*. 2) Insistir en el hecho de que hablando del Corazón de María, nos movamos en la tradición bíblica. Y 3) Cuidar la *lex credendi*, la *lex orandi* y la *lex vivendi*; sin descuidar imágenes estéticas del Corazón de María.

CELEBRAR EL CORAZÓN DE MARÍA

Empieza la jornada del segundo día con la conferencia del Obispo de Puy– en-Velay, mons. Luc Crepy, eudista (C.J.M.).

Su exposición: *"Ofrecer a toda la Iglesia, el gozo de celebrar el Corazón de María. La contribución decisiva de San Juan Eudes a la espiritualidad mariana"*.

San Juan Eudes canonizado por su íntima relación con la liturgia de la Iglesia que celebra el Corazón de Jesús y de María.

S. Juan Eudes aboga por una formación que favorezca una sólida base mariológica. Destaca la importancia de la Sagrada Escritura, de la que aplica muchas citas a la Virgen María, del AT y del NT. San Juan Eudes cita en 120 ocasiones el Cantar de los cantares refiriéndose a María.

Cita además a muchos Padres de la Iglesia; también a Santa Brígida, Sta. Gertrudis, san Francisco de Sales.

Sobre la devoción al Corazón de María, expresión auténtica de la devoción mariana de la Escuela Francesa, destacó especialmente su orientación cristocéntrica, y la marginación del sentimentalismo o subjetivismo.

La conferencia de mons. Luc Crepy, tuvo, aparte de ofrecer una exposición bien documentada, la cualidad de presentar con elegancia y buen humor las diferentes afirmaciones que sostuvo.

En la conclusión de su conferencia afirmó que celebrar el Corazón de María es un camino ofrecido a todo bautizado para seguir al Hijo.

Contrato de alianza de San Juan Eudes: «Que este sagrado corazón de mi querida María sea el alma de mi alma y el espíritu de mi espíritu; que este hermoso corazón sea el principio de mi vida y de todos mis pensamientos, palabras, acciones, sentimientos y afectos ».

En el turno de preguntas, el que firma este escrito, preguntó al conferenciante si no sería deseable celebrar conjuntamente en una sola fiesta el Corazón de Jesús (solemnidad litúrgica) y el Inmaculado Corazón de María (memoria). La respuesta fue: ¿Por qué apostar por una sola fiesta, si tenemos dos? Mejor dos que una...

Después de la pausa de media mañana, se ofreció al auditorio una mesa redonda a cargo de tres Profesoras. Una de ellas, María Rodríguez Velasco, de la universidad San Pablo-CEU. El título de la mesa: "*Aproximaciones diversas al* Corazón *de María*". Dos de las exposiciones trataron de la iconografía del Corazón de María, acompañadas de proyecciones en pantalla.

APROXIMACIÓN PASTORAL

Correcta, entendible y sintética la aportación del P. José Cristo Rey García Paredes, cmf. Su exposición remitió repetidas ocasiones a *Evangelii Gaudium* al tratar de *"El Corazón de María en el corazón de la misión. Aproximación pastoral"*, tema de su conferencia.

La *missio ecclesiae* en la cordialidad y la ternura (el estilo cordimariano en la misión):

- En la explosión misionera de Pentecostés.
- En el Calvario Jesús revela la misión salvífica de María.
- María, la mujer del corazón abierto es la misionera que se aproxima a nosotros.
- En sus múltiples santuarios (María renace, consuela)
- Intercesora.
- Se dejó conducir por el Espíritu en su itinerario de fe hacia un destino de servicios.
- El estilo cordi-mariano en la actividad evangelizadora de la Iglesia.

El mayor obstáculo para que se establezca el reino de Dios en el mundo es la dureza de corazón, la *esclerocardía*. Lo opuesto a la dureza del corazón es la ternura del corazón.

En la sección II RECURSOS de este mismo Boletín hallarán un extracto más detallado de esta exposición.

DESAFÍOS Y OPCIONES DE FUTURO

El domingo, 24 de febrero el cardenal Oscar A. Rodríguez Madariaga puso el cierre reflexionando ampliamente sobre lo que aporta la espiritualidad cordimariana para una Iglesia en salida, como nos pide el papa Francisco.

Esquema desarrollado:

1. Introducción.
2. El Corazón de María, corazón de mujer.
3. El Corazón de María, corazón de pobre para ser plenamente misionero.
4. Un corazón encendido en ternura.
5. María nos enseña cómo cuidar la vida, con la ternura de su Corazón.
6. María nos enseña cómo estar al pie de la cruz.
7. María nos enseña cómo compartir la fe con los demás.
8. Desafíos para una misión fascinada por el amor, inspirados en el Corazón enamorado de María.

MI CONGRESO

El énfasis en el Corazón de María y la ternura, un elogio de esta dimensión.

Buenos ponentes. En el turno de preguntas, pocas.

La encuesta remitida a los superiores generales y a las superioras generales, fue respondida en un porcentaje muy bajo, en ambos casos. Los MSSCC, nuestra congregación estaba en el grupo de los que sí respondieron, de forma notable a las preguntas, una de ella: ¿Qué significa para tu congregación el Corazón de María? ¿Cómo influye en la misión?

Inteligible la exposición de la Dra. Calduch desde la vertiente bíblica del Corazón de María.

Muy bien presentada la exposición de Salvatore Perrella, OFM, del *Marianum* como arranque del congreso: "*La revolución de la ternura: el corazón de María Madre de Jesús y madre nuestra, hoy*"

Bien interesante la conferencia del Obispo Eudista sobre la importante aportación de San Juan Eudes en la vida litúrgica de la Iglesia del Corazón de Jesús y de María.

Algo difícil de seguir el relato sobre la Teología del Corazón de María, fue un exposición más especulativa.

Interesante la mesa redonda en la que se trató de la iconografía del Corazón de María.

En la basílica del Sagrado Corazón de María, el card. Oscar A. Rodríguez Madariaga, presidió la Eucaristía, broche final de unas jornadas que bien valían la pena.

2. *ARS PRO CHRISTI AMORE VITAM DARE.* NO AL *ARS MORIENDI*, Y NUNCA JAMÁS EL *ARS NECANDI.*

(CÓMO DAR LA VIDA POR EL AMOR DE CRISTO. NO A LA MANERA DE MORIR, Y NUNCA JAMÁS A LA MANERA DE MATAR)

(J. Amengual i Batle, MSSCC)

En 1976, el gran teólogo alemán, vinculado al jesuita Karl Rahner, Johan Baptist Metz, intervino en la asamblea de los superiores mayores de los religiosos de Alemania, en Würzburg. Sus preguntas fueron el núcleo de lo que sería un libro, que lleva el título: *¿El tiempo de las órdenes religiosas? Para la mística y la política del Seguimiento* [1]. Es llamativo el interrogante en el mismo título, signo que desapareció en la traducción al castellano. Tengo el libro en alemán desde poco antes de su publicación en castellano, y considero que contiene una carga de espiritualidad evangélica, que conserva su actualidad.

Ciertamente, el mencionado interrogante, tomando a los religiosos de Alemania, como destinatarios directos de las reflexiones, es muy pertinente. Esto no obstante, Metz sobre todo pretendía despertar una decidida opción por el seguimiento radical de Jesús.

Metz, el protagonista de la "teología política", fue quien introdujo, para los religiosos, la alternativa sobre *Un ars moriendi carismático*. No perdamos por el camino el calificativo "carismático".

Aunque este libro contenga esta pista, y lo conozca desde marzo de 1979, en este punto no me he sentido nunca aludido directamen-

te. Las razones son obvias. Nuestra congregación misionera no está implantada en Europa central. Por eso, como últimamente he aprendido a releer la Reforma protestante, desde un país mediterráneo, donde ya existía una pasión por la Biblia. En Mallorca unos seguidores de Ramon Llull habían creado un grupo de 12 presbíteros, para formarse en Biblia, para ser un equipo evangelizador. En Alcalá de Henares se editó la Biblia Políglota, antes de que Lutero padeciera sus crisis religiosas, hombre, como era, de extraordinaria religiosidad, miembro del sector reformado de los agustinos, al tiempo que estaba impermeabilizado a dejarse interpelar, por la Iglesia que pretendía reformar.

Bien, quiero decir que Metz ofreció unas reflexiones centralmente imprescindibles para renovar la vida religiosa. Pero, la sección sobre el *ars moriendi* carismático lo leí y lo leo, no servilmente, como si fuera un religioso colonizado, sino desde la situación concreta de una Congregación de Misioneros de los Sdos. Corazones, que acababa de releer su carisma, en 1969-1970, de una manera entusiasmante, y, como lo escribió la Congregación de Religiosos, esta lectura está muy bien fundamentada.

Leí el libro de Metz desde una Congregación que acogía unas vocaciones prometedoras de República Dominicana, y que abría las puertas a los primeros candidatos de Rwanda.

Siendo así que **la congregación es unitaria, y que, por tanto, no tiene provincias,** y necesariamente comparte las vocaciones, los bienes, para una misma misión, en el mismo carisma de los Sdos. Corazones. Considero que es imprescindible repasar la teoría y la teología de lo que es una Delegación, por la fecundidad de esta meditación, y para no movernos en una congregación espiritual y jurídicamente inexistente [2]. Entonces la Congregación no está principalmente llamada a practicar el *ars moriendi*, sino la vocación a encenderse en amor a los Sdos. Corazones, para la misión, hoy. Esa, es a mi modo de ver, la manera de leer inteligentemente, con espíritu crítico este este libro de Metz.

Por esto, no hace mucho que, este boletín de la Escuela P. Joaquim Rosselló i Ferrà, compartí unas reflexiones sobre la **revisión completa de la Congregación, para la vida**, no para matar a comunidad alguna. Nuestras comunidades son interdependientes, y hoy tenemos un futuro, para la vida y misión, muy alentador. Es lo que quise remarcar en un trabajo anterior, publicado en el número 2 de este boletín, «”Misión, que, empezara nuestro divino Maestro”...En la búsqueda constante de nuestro lugar carismático»[3].

Ese futuro, que existía ya por el año 1979, es posible en la medida en que creamos en una misma congregación. En el supuesto, que supone para nosotros el mismo gozo por una vocación americana, por un mismo nuevo hermano africano, que por un hermano español.

Todo esto obliga a rechazar la expresión: no tenemos vocaciones. ¿De qué congregación estamos hablando? No somos muchos, y ¿aún podemos prescindir de casi la mitad de los hermanos? Yo me apunto a la mayoría, que no habla de esta manera. Esta mentalidad alicorta es la que puede matar, *necare,* término que he mencionado en el título, para rechazarlo. Deberíamos rechazarlo con nuestra fe en el Traspasado, y por considerar que todas las casas de la Congregación forman como una comunidad. Que estas bellas palabras incluyan un compromiso personal y de delegación, que se abre a la revisión, para la vida.

Por esto, escribo estas reflexiones, **creyendo en una misma Congregación, y** deseando amar apasionadamente a los hermanos africanos y americanos. Todos formamos, repitiendo al Venerable P. Joaquim Rosselló i Ferrà, como una misma comunidad.

Es en este sentido que, desde hace tiempo, me ronda el deseo de comentar una expresión que se halla en las Reglas primitivas, y que se ha perpetuado, hasta pasado el concilio Vaticano II, con la cual se pide que **seamos útiles para la Congregación**, es decir, para la comunidad y para la misión.

ÚTILES PARA LA CONGREGACIÓN

Este subtítulo que acabamos de escribir indica algo que resulta obvio; pero no acaba de aparecer agradable y elegante a nuestros ojos. Se muestra escorado a la mentalidad empresarial muy europea, norteamericana, hasta japonesa, sin que por ahora se mencione mucho a la China, a pesar de que en este país se controla, en favor de la utilidad, el mayor número de matrimonios, y, por tanto, de personas de la humanidad. Dejemos el asunto ahí.

Vayamos a una realidad, que manifiestan muchos responsables de la Iglesia, de institutos religiosos, centros de sanidad, ONG, casas de espiritualidad, colegios, santuarios, centros de formación de laicos. Faltan personas que se pongan al frente de estas instituciones para la misión. Faltan en un doble sentido. No son suficientes las personas de las comunidades religiosas, ni de las ordenadas ministerialmente en las diócesis. Faltan laicos que asuman la finalidad misionera y gratuita de estas entidades. Y falta en el sentido profesional, porque no se sienten capaces de arriesgarse en las mismas, para conducirlas eficazmente hacia su objetivo evangélico. Faltan en número y son insuficientes en su preparación profesional y misionera.

Faltan muchas personas que piensen en Evangelio, en el bautismo, antes que como clérigos. Hemos de dar un paso generoso, magnánimo, de futuro, en el **reconocimiento cordial del laicado,** para la misión carismática de la Congregación. No podemos oponernos unos a otros, cuando el mundo nos necesita a todos. **Es la hora de que nuestra teología del laicado empiece a aplicarse en reuniones operativas y decisorias, y en la continuación de la cooperación en nuevas formas.**

Pasó la etapa de comunicar lo que hemos decido los misioneros religiosos. Hay una exigencias jurídicas que no se pueden soslayar; pero la teología del laicado que teoriza la Congregación es un reto que debemos asumir con gozo cristiano, católico y carismático.

Que esto afecta a nuestra congregación misionera es plausible. Que una vez más hay hermanos, religiosos y laicos, que quieren compenetrarse con el objetivo misionero, recibido a través del P. Fundador, también constituye un gozo para nuestra comunidad. Y es con el objetivo de apoyar a estos hermanos, y de animar a muchísimos más que quiero ofrecer estas reflexiones, no precisamente técnicas, porque no sabría presentarlas, sino que quiero motivarlas en el Venerable P. Joaquim Rosselló i Ferrà, misionero y místico, pero que, en definitiva, fue el que cambió el rostro arquitectónico del Santuari de la Mare de Déu de Lluc. A cada uno lo suyo.

Lo más misionero fue hacer de Lluc un santuario donde se ofreció una calidad pastoral, misionera, donde la celebración litúrgica hizo más cercana la Trinidad creadora y santificadora, donde se enseñó a orar, donde la acogida ha sido exquisita para el pueblo y hasta para los cientos de miles de turistas que lo visitan anualmente. Desde allí preparó para la misión a los futuros misioneros de la cordialidad. Y donde se siente el latido del pueblo de Mallorca.

Por esto he recogido unas expresiones del P. Fundador, tomadas de las dos Reglas primeras, y de su epistolario, nada arreglado para la galería, sino escrito al compás de las circunstancias. De momento prescindo de los *Piadosos Ejercicios* sobre los Sdos. Corazones.

1.- Utilidad sin complejos.

La historia misionera de la Iglesia, concretada en la Congregación, constituye un reto enorme para nosotros, cuando nuestros días están en el calendario de una sociedad que pasa de la imprenta y del papel a los medios informáticos; mientras se sigue consumiendo el papel en cantidades difícilmente sostenibles.

A veces puede invadirnos la sensación de que cuando buscamos la utilidad de la Congregación hacemos una actividad egoísta; pero la realidad es que la Congregación no es para la misma, sino para la misión de la Iglesia en el Mundo.

2.- Ser útil pertenece a la dignidad humana, dignifica, da paz y abre caminos al futuro, a la esperanza.

El Concilio Vaticano II en el decreto *Optatam totius,* 11, sobre la formación de los candidatos al ministerio ordenado, resaltó la importancia de las virtudes humanas, para el fecundo ministerio de los presbíteros, que, a veces, determinadas corrientes lo espiritualizan y lo alejan de este mundo, al que el presbítero es enviado. Lo vamos a transcribir, para que entre todos salgamos a llenar una gran laguna en nuestro mundo, y en nuestra Congregación, que es la falta de misioneros religiosos y laicos capaces de ser útiles para la misión:

> *11. Obsérvense exactamente las normas de la educación cristiana, y complétense convenientemente con los últimos hallazgos de la sana psicología y de la pedagogía. Por medio de una educación sabiamente ordenada hay que cultivar también en los alumnos la necesaria madurez humana, la cual se comprueba, sobre todo, en cierta estabilidad de ánimo, en la*

facultad de tomar decisiones ponderadas y en el recto modo de juzgar sobre los acontecimientos y los hombres.

Esfuércense los alumnos en moderar bien su propio temperamento; edúquense en la reciedumbre de alma y aprendan a apreciar, en general, las virtudes que más se estiman entre los hombres y que hacen recomendables al ministro de Cristo, como son ***la sinceridad de alma, la preocupación constante por la justicia, la fidelidad en las promesas, la urbanidad en el obrar, la modestia unida a la caridad en el hablar.***

Hay que apreciar la disciplina del Seminario no sólo como defensa eficaz de la vida común y de la caridad, sino como elemento necesario de toda la formación para adquirir el dominio de sí mismo, para procurar la sólida madurez de la persona y formar las demás disposiciones del alma que ayudan decididamente a la labor ordenada y fructuosa de la Iglesia. Obsérvese, sin embargo, la disciplina de modo que se convierta en aptitud interna de los alumnos, en virtud de la cual se acepta la autoridad de los superiores por convicción interna o en conciencia, y por motivos sobrenaturales. Aplíquense, no obstante, las normas de la disciplina según la edad de los alumnos, de forma que mientras aprenden poco a poco a gobernarse a sí mismos se acostumbren a usar prudentemente de la libertad, a obrar según la propia iniciativa y responsabilidad y a colaborar con los hermanos y los seglares.

Toda la vida de Seminario, impregnada de afán de piedad y de gusto del silencio y de preocupación por la mutua ayuda, ha de ordenarse de modo que constituya una iniciación en la vida que luego ha de llevar el sacerdote.

Entre estas virtudes está la nobleza y transparencia de vida, de pensamiento y de obra, de manera que sea posible convivir con respeto, más aún, con estilo fraternal, transparente, libre. Defectos siempre los tendremos. Pero podemos superar la doblez. En algunas asambleas a veces es difícil saber lo que unos y otros pensamos. Se han dado casos llamativos de haber debatido en un sentido, y luego, para agradar a un superior, o a otro hermano, hemos votado lo contrario. No me refiero sólo a elegir una persona u otra, sino también a votar si nos dirigimos hacia la misión popular, o hacia la asistencia a los leprosos. Lo escribo así, porque leprosos ya apenas hay**. Si no sabemos lo que pensamos unos y otros, es muy difícil vivir en comunidad**. Hasta puede haber traiciones fraternales.

Si no hay coherencia entre el pensamiento y la obra, somos perfectamente inútiles. Y todos queremos superar esta incapacidad, desde el momento que hemos pedido entrar en la Congregación de Misioneros de los Sdos. Corazones.

El Vaticano II no insinúa que no ayuda al ministerio la colisión de los proyectos. El proyecto personal, elaborado al margen del comunitario. Esto pide una constante revisión. **Desde el ángulo de la Fundación Concordia Solidaria me atrevo a decir que van implicándose hermanos jóvenes, que son una joya**. Entienden el horizonte evangelizador de la Fundación, su pertenencia a la evangelización según Jesús, que no se desentiende nunca de la comida, de la salud, de la vida humanas. Nunca. Parece que los hay que sí. Sin embargo, todavía quedan otros que descuidan la ejecución transparente de los proyectos; que improvisan, que, en todo caso, hacen una beneficencia efímera, que tardan en justificar, e impiden

que repartamos lo que las gentes creyente, sencilla, generosa nos ofrece. Parece que queda alguno que tiene su proyecto personal de solidaridad, al margen de la Congregación, lo cual levanta muchas sospechas sobre la autenticidad de tales obras, sobre la fidelidad a los pobres y a los donantes. En todo caso, podemos sospechas de su sentido de pertenencia. Es decir, de la utilidad para el Evangelio y para la Congregación.

Por eso son **muy útiles los Delegados que animan, cohesionan, igualan** las oportunidades de los misioneros, en la creación de un marco delegacional, para transformarlo en beneficio de los pobres. En cambio entorpecen, y son inútiles los que promueven uno u otro proyecto, sin plan. Son **inútiles** los que pasan por la **Fundación Concordia,** para recabar dinero para "sus pobres", y olvidan la comunidad misionera, que somos todos.

La utilidad de la comida: "aunque pobre, esté bien condimentada". Es lo que escribió en las Reglas el P. Fundador. Las comidas y cocinas a parte, los privilegios, el exceso de alcohol, de azúcares, de grasas, son inútiles, porque nos embrutecen y dañan la salud. Además, encarecen la vida. El seguidor de Jesús y el servidor del Evangelio viven de otra manera más digna y útil, para servir, no para ser servidos. El misionero de los Sdos. Corazones no renuncia a su dignidad en manos de consumos dañinos.

3.- La Congregación necesita personas capaces.

Hemos creado el Lluc moderno, hoy, día 14 de marzo de 2019, un presbítero de recia espiritualidad, que he encontrado en la calle, me lo ha repetido emocionado, como acaba de hacerlo un médico, minutos antes. Y, aquí, después de que se ha anunciado nuestra salida del Santuario, hemos de añadir unas pocas palabras, con las cuales nos hacemos eco de la magnitud de la obra realizada. **El conjunto del Santuario ha quedado transformado.** No somos ni grandes teóricos, ni personas llamativas. Pero **supimos entroncarnos con la *Renaixença*, protagonizada por católicos más bien conservadores, de los decenios del tránsito del siglo XIX al XX**, como también **hemos logrado llevar a la vida la renovación evangélica del concilio Vaticano II, su aliento misionero, ecuménico, sinodal, y de presencia en nuestro mundo.** Hemos sabido ser conscientes de que Dios no ha hecho otro mundo para nosotros. Se trata de una **nueva espiritualidad** que no todos los católicos, ni siquiera todos los obispos y ministros ordenados saben incorporar.

La acogida sencilla, cordial, en gran parte gratuita, ha sido característica de la Congregación.

El sentido popular, cercano a todas las personas, ha sido altamente valorado.

Estos valores son previos a la misión y a la celebración.

La calidad de la celebración litúrgica ya llamó la atención de los contemporáneos del P. Fundador.

Empezó la renovación musical de la Escolanía de Lluc, con las melodías muy pegadizas del P. Gabriel Miralles, cofundador y gran predicador [(4)].

Ser útiles a la Congregación es aprender a celebrar, a presidir y no marginar o prescindir de la comunidad de Jesús, que, entonces, se hace y manifiesta como "ekklesía". La comunidad cristiana está formada por hijas e hijos de Dios, bautizados. Es lo básico. **Esta comunidad celebrante es una verdadera iglesia local**, como dice la constitución dogmática *Lumen Gentium* 26, a. Esta comunidad, presidida por un sencillo presbítero, que posiblemente se reúne en lugares dispersos, en la emigración, es y representa a la Iglesia, una, santa y católica. Es un pasaje bellísimo, redactado por el teólogo Karl Rahner. Seremos cada día más útiles, si rescatamos estas periferias eclesiales, para la gran comunidad cristiana, presidida por el obispo. Esto quiere decir amar nuestras comunidades en misión, en los lugares más dispersos. Creo que la Congregación ha sido modélica en hacerse presente en los campos, en las colinas, en barrios periféricos. Hemos sabido descentralizar las parroquias.

El sentido misionero ha brillado en Lluc, a lo largo de más de un siglo. El P. Fundador ya ofreció pequeñas misiones con los feligreses de Escorca, (en este extenso, pero poco poblado municipio está Lluc) y preparó el santuario para casa de ejercicios.

Nuestros Colegios están entre los de más calidad de Valencia, Madrid, y no desdicen los más pequeños como la *Escola de la Mare de Déu del Coll, dels Sagrats Cors de Sóller*.

En su momento se fue creando el Seminario de Río IV (Argentina), en una diócesis en la cual han surgido proporcionalmente el mayor número de presbíteros, en Argentina. De allí han sido diversos presbíteros ordenados obispos.

Si las cosas están en esta situación, tenemos un valor añadido a la misión, que es una herencia positiva, bella que entusiasma.

4.- La utilidad ha de tener por objetivo la misión, desde la comunidad.

Siempre hemos de partir del por qué estamos reunidos, vivimos juntos. Es para la misión. Está demostrado que los individualistas brillan, pero su misión es efñimera.

La misión está destinada a aprender a sumar nuevas personas, desde nuevas situaciones, empezando por los jóvenes. Es una utilidad misionera que heredamos del P. Fundador. Urge que seamos eficaces **continuadores de esta capacidad de sumar discípulos de Jesús**. Su invitación. "Venid y veréis", es paradigmática y llena de futuro. Nada más lejos de ser nosotros el centro de la misión, y de dictar exclusiones, expulsiones, o de poner dilemas, entre nosotros y otras personas.

Aprender a predicar la Palabra de Dios, desde el Corazón Traspasado de Jesús. Por eso discernimos nuestros libros de oración, nuestros materiales de estudio. Todo puede ser bueno, pero no siempre ayuda a orientarnos, a ser comunidad. No podemos olvidar que hay numerosos carismas, según sopla el Espíritu; pero la limitación humana exige que acojamos con cariño el de la Congregación.

El P. Rosselló, aprendió a predicar según el método que hoy conocemos como el de la *Lectio divina*. Era el uso general de los predicadores que estaban orientados hacia lo esencial, hacia lo básico. Basta repasar la colección de sus sermones, para apreciar la estructura de los mismos. Un sermón no son palabras acumuladas, o frases ensartadas bellamente con fin en sí mismas. Los antiguos no tuvieron tantos recursos como nosotros; pero tenían capacidad para educarse de forma que fueron útiles para su tiempo. Esta actitud es un reto para nosotros, inmersos en una cultura llena de aparatos, repleta de recursos en constante transformación. Muy bien; pero la clave ha de estar en el para qué.

De aquí que nuestras casas de Formación, o Escolasticados, hayan de ser **laboratorios de experimentación de nuevos ministerios**, de renovación de los tradicionales. Esta creatividad estaba bien presente en las Academias, que animaban a los jóvenes profesos. Se conocieron recursos catequísticos, como el famoso fichero publicado por los Hnos. de la Doctrina Cristiana de La Salle, o el de los jesuitas de *Sal Terrae*; se sintonizaban según congresos misioneros, o en torno a los Sdos. Corazones, así como el seguimiento de las encíclicas *Haurietis Aquas*, sobre el Corazón de Jesús, o la exhortación *Fidei donum*, que está al fondo de la fundación de la Congregación en Rwanda. Las expresiones de devoción a la Virgen María, que se activaron en tiempos de Pío XII, época durante la cual se declaró el dogma de la Asunción de María, se propagó el rosario misionero, etc.

Todo ello se expresaba en los *actos literarios*, en puesta en escena de **obras teatrales,** etc. En trabajos, a veces publicados en *Vinculum,* que han marcado la trayectoria misionera de muchos de nosotros. Todo esto es anterior a la pasividad que ha traído la televisión, que produce más espectadores que actores. Tal vez sea el momento en que hayamos de entrar en la producción de recursos televisivos, informáticos, etc. Es algo que se me escapa; pero que los más jóvenes podrán poner más al servicio de la evangelización.

Este laboratorio debería estar activo en todas las delegaciones, con la coordinación del P. Superior General y su Consejo. Idealmente, un Consejero debería prestar este servicio, y el Capítulo General, consciente de que ha de preparar el buen sexenio, debería discernir la elección de este Consejero.

Al **joven** Xim Rosselló se le encendió el fuego misionero que prendía en el jesuita madrileño, el Hno. Gregorio Trigueros. Así, continuó la amistad con los jóvenes, sus amigos, y fue creciendo, hasta convertirse en el "Luis de los tiempos modernos". San Luis Gonzaga, como sus hermanos jesuitas, los santos Juan Berchmans, y, sobre todo, Estanislao de Kostka, tuvieron una gran devoción entre los jóvenes y pastores de la iglesia del siglo XIX y XX, en las diócesis de Mallorca, Menorca e Ibiza. Tras ellos aprendieron a acompañar jóvenes. Las conocida Corte Angélica de San Luis, trasplantada de Barcelona a Mallorca por el joven presbítero Joaquim Rosselló y por el barbero Josep Nadal. Generaciones de jóvenes fueron alfabetizados y se formaron como cristianos profundos, y profesionales durante la revolución industrial de Mallorca. Este aprendizaje es uno de los campos más abiertos de nuestra sociedad, halagadora y explotadora de la juventud, que necesita cercanía y comprensión.

Ahí está otro objetivo para hacernos útiles. **Que haya misioneros jóvenes, evangelizadores de los jóvenes**. Los Jesuitas, los Escolapios, los Hermanos de la Salle, los Salesianos y otros, están especializados en este

ministerio. Han sido institutos que han **empezado siempre por los pobres**. ¿Por qué no organizar nuestra vida, para ponernos en contacto con ellos, y aprender, de forma que seamos útiles en nuestros colegios y parroquias?

Las revoluciones del siglo XIX sacaron la espiritualidad cristiana de los conventos, y la pusieron al alcance del pueblo masculino. Las mujeres quedaron a la vera de la misma, en las parroquias y en las nuevas casas religiosas femeninas. Surgieron las casas de espiritualidad, y para dirigir la que se proyectaba en Sant Honorat, el obispo Jacinto Mª. Cervera empujó al filipense P. Joaquim Rosselló a que subiera a aquella ermita. Poco duró la experiencia, trancada por el mismo obispo; pero, trasladado a Lluc, el P. Joaquim fue creativo e implantó la casa de espiritualidad en el Santuario. Obligada la Congregación por el mismo obispo, a hacerse cargo de la pastoral de La Real, el P. Joaquim no cejó hasta crear la primera casa de ejercicios para varones de Mallorca. La Congregación ha sido generosa en crear casas de promoción en República Dominicana. Esta herencia pide nuevas formas, nuevas presencias, para democratizar lo más fino y misionero del cristianismo.

Hoy, tenemos la oportunidad de que los jóvenes den un nuevo paso, para crear "oasis de verdor espiritual", con ofertas diferentes, que sean el pulmón vivo, para revitalizar en Evangelio nuestra sociedad. La necesidad existe. Algunas casas están semidesocupadas. ¿Vamos a ser nosotros, fundados en una naciente casa de espiritualidad, quienes no captemos cómo estos lugares son codiciados por tantas instituciones, que quieren transmitir un nuevo proyecto social, difuminadamente religioso? ¿Será que no tenemos proyecto evangelizador? **La mística del corazón de Jesús**, de la que hablaba el gran teólogo del siglo XX, el jesuita Karl Rahner, como de un estilo espiritual del futuro ¿dejará de apasionarnos?

Las casas de espiritualidad exigen espacio, cuidado, un cierto dinero y, sobre todo una disposición personal para acompañar a tantas personas sedientas del agua viva de la reconciliación, del perdón misericordioso de Dios. Para entrar, como nos recordaba el P. Fundador, en el Corazón de Jesús.

Estos y otros retos nos invitan a aprender a trabajar desde las casas de espiritualidad.

También nos piden ser personas de nuestro tiempo, que son conscientes de que no difícilmente se sostienen estas casas si no logran una austeridad en su gestión, y una generosidad que hagan que no carguen sobre la economía común, y sean eficaces. Sin estos requisitos difícilmente son sostenibles. Trabajar para la sostenibilidad de las obras apostólicas, en buena parte, se aprende, si se busca ser útiles a la Congregación.

Ser útiles para la misión entre los pobres. Sólo indicaré que por ahí se transmite la herencia del "santo pobre, amigo de los pobres", que fue el Venerable P. Joaquim. La historia de la Congregación tiene sus realizaciones, que no mencionamos, puesto que requiere un apartado propio. Hoy disponemos de dos instituciones, que trabajan específicamente en favor de los pobres, como obras de una congregación que vive del amor de los Sdos. Corazones. Jesús, María y José no fueron mendigos, pero sí emigrantes y trabajadores manuales.

No vamos a hacer el juego, como me lo ha hecho a mí hace meses una persona que, en la iglesia era significativa, al decirme que hay que ir con cuenta con la opción con los pobres. Dom Helder Cámara se preguntaba so-

bre qué tipo de evangelio leen estos cristianos. Bien. La Congregación tiene la Procura de Misiones, con un historial de más de medio siglo de servicio a los pobres. Recuerdo un listado nutrido de obras realizadas por la Procura, que me envió el P. Agustín Martí. Porque la Procura no puede acceder a fondos públicos, y tiene alguna otra limitación, se creó la Fundación Concordia Solidaria. Así, la Procura asumió más específicamente la promoción y formación de las vocaciones de la Congregación, misión enorme.

Es cierto que, con la **Procura y Concordia**, últimamente hemos desarrollado más la misión de las obras, la de "aquel hombre poderoso en obras y palabras", de los dos de Emaús. Tenemos el repto de no rebajar este poder; al tiempo que hacemos un aprendizaje para ser más evangelizadores.

Llegados aquí, ser útiles a la Congregación quiere decir que un misionero es suficientemente inteligente para saber que hay que tener un proyecto de cómo deseamos que sea una parroquia nuestra, o una zona de la misma.

Este saber cómo queremos nuestra parroquia, por ejemplo, es imprescindible para no dejar perder nuestros trabajos en Concordia, hechos con dineros de personas solidarias, y raramente ricas. Este reto no pone ante unas decisiones inaplazables.

Una vez que se tiene un proyecto de futuro, entonces es posible trazarse metas, para lograr humanizar aquellos sectores más castigados. Adquirir esa capacidad de tener proyecto, de saber trabajar con laicos para fijar metas, aprender a administrar el dinero recibido, de modo que llegue a todo hasta el final del proyecto, es ser útil a la Congregación misionera. Aprender a justificar todos los gastos, es lo que hace cualquier pequeño comercio, o cualquier agricultor que sale de su trabajo familiar. Pero la gran utilidad se adquiere cuando uno trabaja dando cuenta a su conciencia de sus opciones y acciones. Lo más perverso e inútil es ser corrupto o poco transparente.

Seremos útiles si nos informamos sobre los estatutos de la Procura y de Concordia.

Seremos útiles si, donde estamos, sabemos organizar un grupo que recoja fondos, que los sume a la Procura o a la Fundación, para realizar, desde el mismo lugar, los proyectos en marcha, o crear nuevos. Esta labor ha de hacerse en Rwanda, en Camerún, en Argentina, en República Dominicana, en Puerto Rico. Ni digamos que la gente es pobre. ¿O es que pretendemos que los pobres no sean solidarios? No les empobrezcamos más. Yo recuerdo que en la postguerra de España, se hacía la colecta del Domund. Recuerdo que, unos años más tarde, nuestra iglesia de los Sdos. Corazones de Palma era probablemente la que hacía la colecta más nutrida de Mallorca. Al menos, una de las mayores. No digamos que la gente es pobre. Lo es, pero a ella se dirige San Pablo, cuando escribe que hace más feliz dar que recibir. ¿Lo predicamos?

Seremos útiles si no sólo vemos lo que hacen otros, antes bien, sino que nosotros nos sumamos y colaboramos. Los pobres "son nuestros".

Seremos útiles si, bien informados, nos disponemos para que un día nos confíen la misión de trabajar desde el Patronato de la Fundación Concordia Ssolidaria, para sumar nuevas personas colaboradoras, que compartan el ideal misionero.

Seremos útiles si sabemos preguntar, anotar, ensayar, probar, formas de colaboración, aunque nos equivoquemos.

5.- Capacidad para la discernir y organizar la pastoral de la misión.

Es imprescindible prepararse en técnicas pastorales, mediante las cuales nos evangelizamos y transmitimos el evangelio. El P. Fundador se ingenió para predicar ejercicios, con método, retiros, dirección espiritual. El poeta, abogado y con fama de santo, Mn. Miquel Costra i Llobera habla del gran espíritu de discernimiento del P. Joaquim. No pudo ir a un instituto de Espiritualidad. No existía. Pero se amañó para aprender.

Cabe preguntarnos, ¿cuáles son mis inquietudes y cómo llego a la práctica, en conocer, aprender nuevas formas de comunicación, para evangelizar? Es infantil esperar tener títulos académicos, para prepararse para dirigir un colegio, una casa de valores, un noviciado, un centro de investigación pastoral, para llevar un grupo de catequesis, con un proyecto. Lo productivo es informarse, dejarse revisar y ser laboriosos como lo fue el Venerable P. Joaquim Rosselló. ¿Cómo podemos ser útiles a la Congregación, desde el ministerio del discernimiento espiritual?

Una de nuestras carencias más llamativas es la falta de directores espirituales, que vayan adquiriendo una experiencia constructiva. Nuestras casas de formación padecen esta anemia. Lo consecuente es que entre formadores y formandos se vayan promocionando misioneros jóvenes, para prestar este servicio carismático.

En cualquier ambiente hemos de aprender a gestionar el trabajo de la comunidad, del grupo, de personas colaboradoras y contratadas.

Seremos útiles si sabemos atraer personas a la formación. Si somos capaces de contar con ellas para la misión.

6.- La utilidad siempre ha de ser evangélica, llena de la mística sacricordiana del P. Joaquim Rosselló i Ferrà.

Los misioneros, como nos enseña el concilio Vaticano II, son enviados desde el Corazón del Padre, como continuadores de Jesucristo, impulsados por el Espíritu. Así lo presenta San Lucas, en el evangelio. Así el mencionado concilio da inicio a los decretos *Ad gentes*, sobre la misión, al *Unitatis redintegratio*, sobre ecumenismo, etc. Y así expone la doctrina sobre la Iglesia. En los cuatro primeros números de la constitución *Lumen Gentium*.

La utilidad para la misión es verificable profesionalmente, y hasta económicamente, pero siempre es fruto de un enamoramiento del Dios Padre, Hijo y Espíritu Santo. Pero nunca deja de ser un envío que sale del corazón de Dios y traspasa el nuestro. No es solo una función, una actividad, sino una forma de ser nosotros, misioneros de los Sdos. Corazones. Así nos da la plenitud. Lo importante es Dios, Jesucristo, su Iglesia y nuestra persona. No es posible marginar el valor antropológico de la misión, porque de ahí arranca que podamos gozar de una felicidad profunda, y que da sentido a nuestra vida. Dios Trinidad nos ha destinado a la felicidad, eterna, es decir, que empieza ya, desde ahora.

7.- Retos inmediatos para los cuales hemos de hacernos útiles.

a) Para contemplar y vivir del amor de los Sdos. Corazones.

El Traspasado nos vincula, nos alimenta y nos envía, con predilección a anunciar el amor del Padre a los traspasados. La Congregación ha renovado el contenido de esta es-

Arxiu Cabrer-Llull.

piritualidad, y ha logrado una calidad teológica envidiable. **¿Qué ayuda nos prestan, ya ahora, los recursos doctrinales y celebrativos que tenemos en nuestra PW?** ¿Es cierto que

1.- Los conocemos,
2.- Los empleamos personalmente,
3.- Los utilizamos en nuestra pastoral,
4.- los ignoramos, y seguimos diciendo que son teoría?

b) Este amor es el que nos invita a ayudarnos, mientras formamos una comunidad de **«sacerdotes que viven en comunidad».**

c) Como «sacerdotes que viven en comunidad», nos comprometemos a crear unos recursos para **actualizar hoy la misión popular, los ejercicios espirituales, los retiros, para democratizar la llamada a la santidad, en concreto, teniendo presente el concilio Vaticano II, y la exhortación *Gaudete et exultate*** del papa Francisco, de día 19 de marzo de 2019. Empezamos por adiestrarnos en los ejercicios en la vida ordinaria. Estos ministerios tienen todos un sello ignaciano, sin cerrazones, ni sincretismos.

d) Como ministerio actual, real, que realiza la Congregación, nos comprometemos a seguir el P. Fundador, que supo dar carácter misionero a la **parroquia** de Lluc. Es decir, **a acentuar nuestro servicio a la periferia de nuestras parroquias,** a lograr que el laicado vaya hacia aquellos sectores menos cercanos al Evangelio. Por esto, recogemos las experiencias más constructivas de ser iglesia íntegra, es decir, partiendo del laicado. **Estas notas, misión, laicado, pobres y alejados, van a marcar nuestro proyecto parroquial.**

e) Como ministerio, que la Congregación también inauguró en Lluc, nos programamos para ser útiles en los **Colegios de la Congregación**, especialmente en la evangelización, siempre posible, y en la catequesis, donde lo sea. Tenemos una red de colegios de gran calidad, en España, en Rwanda están las escuelas inmensas, en República Dominicana tenemos centros de promoción, con escuelas, también en Puerto Rico, etc. ¿Cuál será nuestra utilidad para la Congregación y para la misión, ante estos foros de evangelización? No hagamos vana la lucha de la Iglesia, que lleva un siglo y medio de lucha por la libertad de enseñanza. ¿Para qué?

En este ámbito hemos de situar la creatividad misionera del P. Fundador, «Luis de los tiempos modernos», en el ministerio con la juventud.

f) Formación: El P. Fundador fue un gran formador de jóvenes seminaristas y misioneros de los Sdos. Corazones. Estos jóvenes,

como die el P. A. Thomàs, estaban encorazonados con él. Desde los años 1930, la Congregación se ha volcado en la pastoral vocacional. Por esto fundo en Navarra, (Artajona), por esto estuvo cargada de deudas, creó y afianzó la escuela apostólica de Lluc, y la de la Gleva (Barcelona). Por esto preparó profesores, sobre todo, en Roma. Por esto, también, algunos misioneros estudiaron especialidades civiles. Por esto, desde el Capítulo de 1969-1970, se promovieron las vocaciones en América y África.

Disponemos de un buen **Plan de Formación, de unos Itinerarios**, que deberían estar en permanente actualización, según los países, y según los tiempos. **¿Cómo nos hacemos útiles, dando utilidad a estos recursos?** Tenemos materiales estupendos casi inutilizados, cuando los jóvenes lo merecen todo.

En este ámbito ha de entrar nuestra Pastoral Juvenil Vocacional. ¿Quiénes y cómo disciernen a los jóvenes que piden incorporarse a la Congregación? Los materiales para ayudar al discernimiento existen. ¿Qué uso les damos? ¿Somos de los que improvisan, en la pastoral? Eso sería un gravísimo pecado. Los jóvenes merecen el mayor respeto, como personas humanas, que confían en nosotros.

g) Pobreza y vida misionera. Jesús marca el estilo del misionero, enviado por él, en su nombre. Las Bienaventuranzas son el contenido del mensaje para la vida, y empiezan por bendecir a los pobres.

De aquí que no tenga sentido lo que creíamos que estaba sepultado para siempre, que es decir que cuidado con la pobreza, con los pobres. Es decir; sospechemos de Jesús. Vigilémosle. Hemos de vigilar cuáles son nuestras amistades. No alejar ninguna; pero no dejarnos atrapar por los ricos, por los que no se ensucian con los pobres. Difícilmente los pobres nos atraparán.

Los consejos de pastoral de nuestras parroquias deberían contar con la presencia de pobres. No basta hablar de ellos, y programar para ellos. Ha de ser con ellos.

La otra cara de la moneda es la que nos muestra que sin dinero, sin economía rigurosamente llevada no hay misión. No vamos a resucitar la controversia sobre la absoluta pobreza de Jesús, y de sus apóstoles. Eso ya pasó.

Pero, en nuestros días, quien no quiera que la economía condicione la misión ha de explicarse más. La economía condiciona siempre la misión, hasta el punto que la economía hace posible la misión. Sin economía no hay misión.

Nuestra Congregación exigía la **gratuidad de las misiones populares**. Veamos lo que dice el cap. XIV, de las primeras reglas: «No aceptarán estipendio alguno por sus trabajos en todo el tiempo que durare la misión, pero sí, como es propio, lo que atañe al mantenimiento.» Así duró mucho tiempo. Pero los pueblos llenaban de alimentos, de donativos a los misioneros, salvo excepciones. Este estilo ha de ser primordial.

En este sentido, la Congregación se desarrolló **fundamentándose en el trabajo**. Antes del Capítulo de 2011, preparé una pequeña e incompleta historia de la economía de la Congregación que, al parecer, no interesó a nadie. Pero el mensaje que transmite este ensayo es que la Congregación ha vivido del trabajo. Hemos tenido muchos y buenos benefactores, entre otras razones, porque muchos misioneros han vivido para la Congregación, y no para su beneficio. Lo

que han recibido lo han puesto en común, según el estilo evangélico, y sacricordiano.

Ahora bien, en nuestros días lo que se percibe por el trabajo nuestro**, no basta**. Ni con mucho. No es que estén en peligro las vocaciones y la formación. Está en peligro la subsistencia de la Congregación. Corremos un peligro bien evitable. Pero, con la aportación de todos.

En un capítulo de los años 1980, más o menos, un congregante insistió en que el **«nuevo nombre de la pobreza es el trabajo».** Considero que es urgente que se añada el calificativo: «remunerado». Esto es importante porque buena parte de los congregantes pueden subsistir, gracias al trabajo de una minoría. Y aquí hemos de evitar decir que todos trabajamos. En buena parte es cierto; pero, así, entramos en un camino engañoso, que es evitable. Pero, si seguimos como hoy, nos engañamos gravemente.. Sin trabajo remunerado no hay cristianismo posible. No podríamos nacer, ni comer, ni escolarizar, ni tener hospitales, ni viajar, ni leer, ni tener ordenador, ni internet, ni vacaciones, ni reuniones, ni asambleas, ni capítulos generales. **Sin trabajo remunerado de todos, no somos cristianos**. Dicho de otra manera, **¿de qué viven las demás personas de nuestro entorno? ¿de qué viven los religiosos y religiosas de nuestro país?**

Se va acabando la etapa durante la cual algunos congregantes se han desprendido de todos sus bienes, y han pasado su importe a la Congregación. Otros lo harán en su testamento. Pero, hoy por hoy, estos hermanos merecen un reconocimiento; pero no les paguemos esta generosidad con nuestro abuso de su espíritu evangélico, viviendo ligeramente, de un modo desaprensivo, para que en pocos años venga el caos.

Que nadie se apropie de lo que produce trabajando. Todo ha de ser considerado de todos.

El caos no tiene por qué venir; porque la Congregación ha sabido pasar por las crisis de las guerras y postguerras. Pero siento mucho haber de escribir que hay conductas egoístas, que hace que **algunos vivan sobre las espaldas de los demás**, entre otros, sobre las espaldas de bastantes jubilados. A su lado, vemos presbíteros diocesanos que viven del ministerio, o de otros recursos, y algunos misioneros de los Sdos. Corazones no lo hacen. Por eso, llevamos años y años, en los cuales los balances económicos, altamente rigurosos, van bajando, con lo que se obliga a erosionar las pequeñas reservas, que si hicieron, y que incluyen los legados de algunos congregantes, ya mencionados. Todo eso obliga a que la Congregación tenga que **aplicar urgentemente el canon 172**, que pide que las casas, si no se pueden sostener económicamente, no deben existir. Hasta ahora, con la compensación de las casas en las cuales muchos congregantes trabajaban, otras económicamente deficitarias, podían existir. Pero, con el envejecimiento de los congregantes de España, y la disminución de los de Puerto Rico, sólo quedan algunas comunidades en República Dominicana, que se valen por sí mismas.

Se ha conseguido que los que se forman conozcan sus gastos. Era algo soñado, pero no entendido. Felicidades por lo conseguido. Ahora viene el momento en que la Congregación entera, sin excepciones, trabaja y puede pagar la misión. Se ha de acabar el tiempo en que uno haga pagar a los demás la misión. Ha de venir el tiempo en que todos podamos discernir en qué casos una misión puede ser llevada a cabo, con la aportación de todos. Y esto debería ser una aspiración grande. Por-

que la economía posibilita la misión. El Evangelio dice que el trabajador merece su salario, y San Pablo puso sus manos en el trabajo manual, para no cargar sobre otros. Ese espíritu elegante, responsable, solidario es el que ha permitido que la Congregación fuera misionera.

La economía deficitaria hunde la misión. De este hundimiento son responsables los posibles hermanos insolidarios, que no trabajan para ganarse la vida, ni para que otros sean admitidos, sean formados, o atendidos en su enfermedad y ancianidad.

8.- En resumen.

Considero que, cuando se abra el período precapitular, deberíamos incluir, si no lo están, estas cuatro prioridades.

a) **Coordinación unitaria de la Formación** y Formación de los Formadores. Ayudarles en su labor. Reconocer con cariño solidario su tarea. Formarles en el carisma, con recursos personales y telemáticos ya desde ahora. La Delegación de Mallorca hace años que expresa si disponibilidad para colaborar, con diversas personas. Murió el P. Manuel Soler, tan eficaz en esta materia.

Formarles, especialmente en cursos universitarios en Espiritualidad y en Pastoral Misionera.

b) **Aplicación del Plan de Formación, bueno, elaborado por personas especializadas**. Hace falta utilizar los **Itinerarios,** de manera que la teología llegue a la práctica. También los formadores pueden contar con otros hermanos bien dispuestos a ayudarles, hasta con alguna presencia personal en su Casa de Formación. No somos justos con los formandos, si no les ofrecemos más ayuda, como Congregación. Los formadores no son dioses que lo saben y pueden todo. Unos y otros somos hermanos en un mismo carisma.

c) **Dar prioridad a la formación y al aprendizaje de la pastoral misionera y educadora.** Tenemos los dos areópagos: las parroquias y los colegios. Concretemos, empecemos por ahí. Hemos de ser más claros en nuestra vocación. Los misioneros hemos de serlo y aparecerlo.

Algún hermano nuestro ha estudiado la labor misionera anterior a nuestros días. Eso debe conducir a replantear, en nuestra persona, la misión de hoy y de mañana. La historia no es para los museos, sino para la vida.

d) Hacer de Sant Honorat, de la Islita de República Dominicana, de Zamengoé, y de un centro en Rwanda, una pequeña **red de Casas de Espiritualidad misionera sacricordiana.**

e) Para ello, ir **formando jóvenes misioneros, laicos y laicas**, en esta espiritualidad. Los religiosos misioneros, al menos hemos de comenzar por ellos, han de especializarse, algunos con cursos universitarios, en Espiritualidad y en pastoral misionera.

Todos han de pasar por cursos que ofrezca la Congregación, sobre el carisma misionero sacricordiano.

Se puede empezar inmediatamente. Las personas están. Pero hemos de cumplir dos condiciones: Una, creer en nosotros, y fiarnos, como hermanos de congregación. Y la segunda, que urgentemente haya hermanos más jóvenes, que tomen su parcela en la investigación, en la pedagogía, y hasta en la producción de materiales carismáticos.

No olvidemos la gran referencia: **"Cada generación ha de escribir de nuevo la historia". Las jóvenes generaciones de la Congregación ha de reescribir el ca-**

risma, recibido, porque no son recipientes inertes, sino receptores vivos y responsables.

A estas prioridades podríamos añadirles unas fórmulas nemotécnicas, que nos ayuden a ser más útiles:

Yo creo que ser útil me hará más útil para la misión carismática.

Yo creo que puedo ser útil, para esta misión.

Creo que el Padre me hará útil para la misión.

Creo que Jesucristo camina delante de mí, en misión, para la misión.

Creo que el Espíritu, que alienta en mi persona, me dará los dones para ser útil para la Congregación misionera de los Sdos. Corazones.

Creo que mi compenetración con la comunidad, pide que nos juntemos para ser útiles para la misión.

Creo que he de aprender a proyectar mi vida diaria para la misión.

Creo que he de programar mi jornada, para ser útil en la misión.

Creo que he de ofrecer cada día más mi tiempo, mis recursos, mi persona, para la Misión de la Congregación, que es la

> ***Misión que empezara nuestro divino Maestro en los días****, para el mundo tan venturosos de su vida mortal; y que encargó tan de veras a sus discípulos que la continuasen, y a cuantos llegasen a ser sus sucesores en el sacerdocio, valiéndose de estas precisas palabras: Fuego he venido a encender en la tierra, y qué quiero, sino que se encienda. Ignem veni mittere in terram, et quid volo....*[5]

9.- "La gracia divina es la lozanía del espíritu y la salud del corazón" [6].

Al cerrar estas reflexiones sobre la utilidad que hemos de ofrecer los misioneros de los Sdos. Corazones, queremos reiterar que lo auténticamente útil, es lo más puramente gratuito, que es un regalo de la Trinidad. De aquí que hemos de reconocer que todo es gracia, como leemos en la Escritura. El prólogo de San Juan transmite este mensaje.

En su exhortación apostólica *Gaudete et exultate,* el papa Francisco nos anima a emprender el camino de la santidad, y propone diversas formas de santidad, asequibles a todos los cristianos. Y en un momento dado advierte que existen dos peligros para nosotros. El del gnosticismo, y el del pelagianismo. Sobre este peligro cabe decir que, si logramos ser útiles, podemos entenebrecernos, creyendo que el bien que hacemos, y hay que hacerlo, es obra nuestra. El Papa nos previene acerca de este escollo espiritual. Leámoslo.

Aquí he aducido esta bella frase del P. Miquel Rosselló, secretario del P. Fundador, el cual nos lleva a valorar la celebración y la oración como recurso a la bondad del Padre, cuya gracia "**es la lozanía del espíritu y la salud del corazón".** Es una máxima para la antropología del corazón.

REFERENCIAS

(1) *Zeit der Orden? Zur Mystik und Politik der Nachfolge.* Freiburg im Breisgau: Herder [3]1977. En castellano, lo publicó la misma editorial Herder, con el título*: Las órdenes religiosas*, Barcelona 1979. El título no lleva interrogantes.

(2) La delegaciones nacieron para abrirse a toda la congregación, no para cerrrase y desarrollarse a la espalda de las demàs. Está presente en su concepción la necesidad de la misión de arraigar en cada lugar, pero para la comunión, para la catolicidad. Me permito sugerir la lectura de unos trabajos que pueden ayudar a entender el sentido carismático de lo que son las delegacions, Josep Amengual i Batle, «Función del art. 3 de las Constituciones y el desarrollo de la Congregación», B*oletín de la Comisión anteprepartoria del Capítulo General,*n.10 (1967), 4 9 = *CPMSSCC* 11 (1984), 25 33. «Las Juntas Generales de Gobierno de la Congregación y su posible restauración», dins *BCACG* n.11 (1967), 10 15 = *CPMMSSCC* 11 (1984), 35 40. Tiene interés repasar el trabajo del P. Juan Zubitegui Ocón, «Juntas Generales, 1900-1909», *Vinculum, nº. 145 (1984) 110-120, reproducido en CPMSSCC* 11 (1984), 45-56. Estoy preparando la publicación en PDF de *Collectanea Postulationis MSSCC.* Creo que, en breve, estara disponible.

(3) *Misioneros de los SS. Corazones-Delegación de Mallorca) Escuela de Formación P. Joaquim Rosselló,* nº. 2 (29 novembre de 2018), 6-25.

(4) Me permito una digresión, que considero útil. Durante los años en que estuvo presente el Escolasticado de la Congregación en Lluc, las celebraciones poco tenían que envidiar a los grandes monasterios y a las catedrales. La *Schola cantorum,* interpretó los grandes clásicos de la música, como Palestrina, Tomás Luis de Vitoria, etc. Los PP. Miquel Ollers i Jaume Palou aprendieron la técnica del canto gregoriano. No faltó el aprendizaje de la vocalización, etc. Los PP. Francesc Reynés, Rafel Juan Mestre, José Mª. Lizarbe, Pere Mates, Rafel Siquier, estudiaron seriamente la música. Y las composiciones de los PP. Reynés, Ollers, y otras a veces son de extraordinaria calidad. Un amigo, gran profesional del derecho, y organista excelente, Joan Vidal Perelló, me lo recordó insistentemente. Otros muchos compositores, como los PP. Josep Nicolau, Josep Amengual Mayrata, Joan Melià Mestre, Llorenç Caldentey, Guillem Bauzà, Vicenç Juan Rubí, son fruto de la inquietud por la liturgia cristiana. En Lluc, muchos aprendimos el ministerio de maestros de ceremonias, que nos ayudó a entender el sentido de la celebración y sus diversos momentos. Aquí no puedo menos de recordar algo de lo que aprendí en la Universidad Gregoriana, en los cursos de historia del arte, que daba el P. Engelbert Kirschbaum, el cual decía que las celebraciones litúrgicas, con sus diversos y acompasados movimientos, eran una forma de ballet de altísimo gusto. Kirschbaum fue uno de los protagonistas de las excavaciones de San Pedro de Roma.

En manera alguna pretendo que se restauren las “misas de tres, presbítero, diácono y subdiácono“. Pero sí que añoro la calidad en preparar los ornamentos, los libros, la higiene en el cáliz, sin meter los dedos en los bordes del mismo, sin purificadores y manteles descuidados. Ah! Y sin los gritos en el canto. Los maestros de música nos enseñaron a modular la voz, y a hacerla fluida, de modo que se fusionaba con la demás. Pero también he vivido celebraciones de gran calidad, en los bateyes de Monte Cristi, en las lomas de Santiago Rodríguez, en los campos de Fantino y en las lomas de Santiago de los Caballeros, y en Santa Rosa y Altagracia de Santo Domingo. Con medios pobrísimos, pero con sentido de comunidad, que culmina su evangelización en la celebración eucarística preparada. Podría mencionar celebraciones ricas de Cristo en República Argentina, Rwanda, Camerún, en la Península y en Mallorca. No lo hago para ser breve. Hay muchos hermanos que tienen calidad espiritual y celebrativa, sin ser la *prima donna,* ni el solista que con su afán de singularizarse se come al coro y al pueblo que cantan. El centro de la liturgia es el Señor de la Iglesia, Jesucristo.

(5) Lc 12,49. Joaquim Rosselló y Ferrà, *Notas referentes a la Congregación.* 1897. Edición de Palma: 1940, p. 98.

(6) Carta de felicitación dirigida por el P. Miquel Rosselló al P. Joaquim Rosselló, día 19 de agosto de 1905, con ocasión de su onomástico.

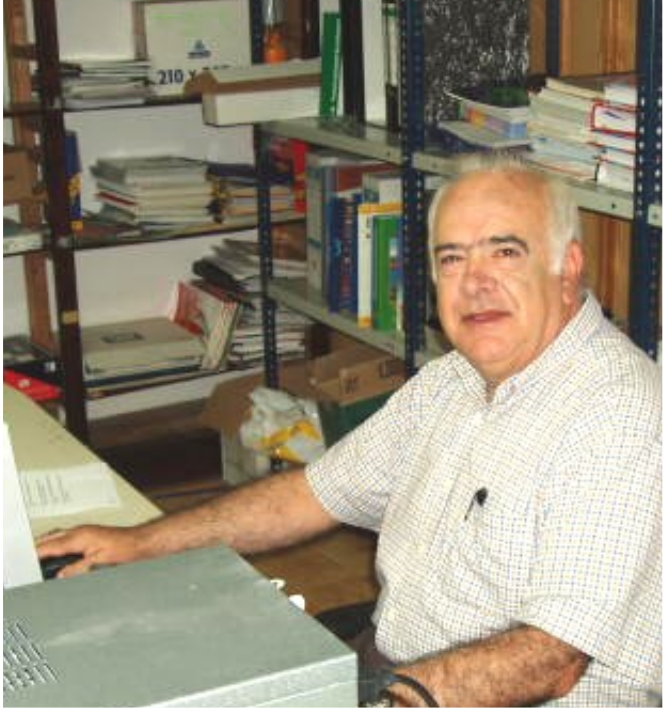

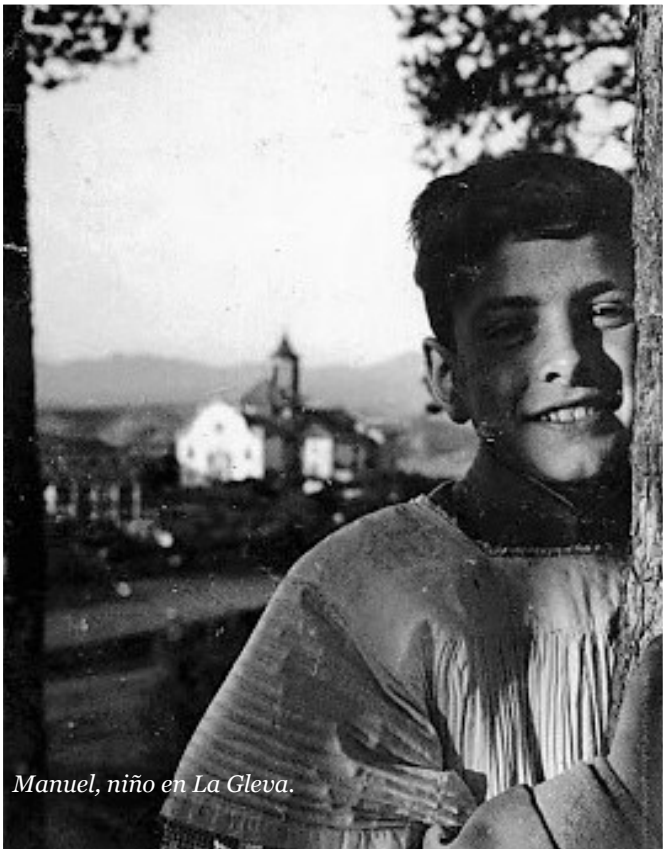

Manuel, niño en La Gleva.

3. SEMBLANZA DE MANUEL SOLER I PALÀ, MSSCC (1946-2019).

(J. Reynés Matas, MSSCC)

Había nacido el 29 de Julio de 1946 en Terrassa (Barcelona, España), de la unión de Francesc Xavier y Rosa, que engendraron una familia numerosa de 7 hijos. Como eran gente de Iglesia, llevaron a tres de ellos a los Santuarios marianos de La Gleva (Vic) y de Ntra. Sra. De Lluc (Mallorca), al cuidado de los hijos del P. Joaquim Rosselló. Manuel y Xavier, los dos mayores, ingresaron en esta Congregación mallorquina aunque luego Xavier cambió de rumbo.

Manuel hizo el noviciado en La Real (1961-62) [7], los estudios de filosofía (62-65) y los dos primeros de teología (65-67) en el santuario de la Patrona de Mallorca, en Lluc. Los acabó puntualmente en la Pontificia Universidad Gregoriana de Roma (67-70). En la Ciudad eterna emitió su profesión perpetua el 12/10/1969 y fue ordenado de sacerdote en la Ciudad levítica de Vic el 28/06/70. Sacó su doctorado en teología en el *Angelicum* de los dominicos (70-71) con un tesis que publicó con el titulo "Existencialimo y esperanza en la teología de la muerte". Aprovechando los veranos se diplomó, al mismo tiempo, en Ciencias Sociales por el Instituto León XIII de Madrid (67-69).

Su primer destino fue el seminario misional de Artajona (Navarra, 71-72). Pasó después a incardinarse en la diócesis de Mallorca, como professor del CESE, que luego se convertiría en

CETEM (73-82). Sus primeros ministerios: Maestro de novicios y vicario parroquial de Algaida (75-76) y luego de Andratx (77-81) y ayudante de La Real (81-82).

De este tiempo podemos decir que ya destacaba por su pluma bien cortada, su olfato periodístico y por su definición en la renovación carismática del Instituto. Fue elegido (junto con los PP. Pedro Mª. Aznárez y Ramon Ballester, unos 15 años más joven que ellos) para redactar las Reglas de 1983, que son las de la renovación postconciliar. También estuvo unos meses en la Delegación del Plata y escribió un folleto sobre los primeros 40 años de su historia.

Se integró después en la Delegación del Caribe[8]: Primero en Dominicana, donde fue maestro de novicios en Santiago, vicario de la parroquia de Fátima y profesor en el colegio Hno. Miguel y director espiritual del colegio de La Salle (82-84). Formador de nuestros congregantes jóvenes. Vicepresidente de la Directiva de la Confederación de Religiosos de Sto. Domingo (CONDOR, 90-93). Delegado de los Misioneros SS. CC en El Caribe (que comprendía las comunidades de RD y PR) desde 1984-1996.

Comunidad de Santiago con los novicios.

"Desde que lo conocí en Santa Rosa de Lima, como vicario que se identificaba con los más pobres, con los más necesitados. Sacerdote y amante de la iglesia católica. Admirado por sus escritos, tan punzante como espada y tan alentadores como cristianos. Crítico hasta de sí mismo. Identificado con la causa del Evangelio de Cristo. Amante de los Sacramentos. Escritor de extensa cultura. Siempre se identificó con los más pobres. Algo que me impactó es que, aunque lo consideraba escéptico por naturaleza, no dudaba de los milagros y verdades sapienciales" (Francis Burgos Escaño).

En su período dominicano fue profesor del Seminario Sto. Tomás (83-92), del Centro de Formación de Religiosos (CIFRE, 86-94), de la Pontificia Universidad Católica Madre y Maestra, PUCMM 86-87) y de la Universidad Católica de Sto. Domingo (85-86).

Su manera de decir las cosas a la franca le provocaron ciertos choques con la jerarquía, y tuvo que dejar el seminario de Santo Tomás para pasar a la Universidad de los dominicos y después a Puerto Rico. En la isla borinqueña fue miembro de la Directiva de la Confederación de Religiosos (COR, 1998-2001) y encargado de su Instituto de formación de religiosos (INFOCOR, 2001- 2005). Fue profesor del Centro de Estudios de los Dominicos del Caribe (CEDOC) en consorcio con la Universidad Central de Bayamón (Años 1995-2005), llegando a ser su Decano académico (2001-2005). También fue profesor de la Pontificia Universidad Católica de Puerto Rico (Ponce) (1996) y del Instituto Internaci-

onal de Teología en Puerto Rico (ITIPRI), en conexión con la “Graduate Theological Foundation” (Indiana) para los cursos de doctorado (Años 2000-2005).

“El padre Manuel Soler dejó huella en su paso por nuestra isla. Lo recordamos como una persona centrada en su misión, sencilla, con una amplia sonrisa, que exteriorizaba su acogida y receptividad, y que hacía presente la compasión y la misericordia, cualidades tan propias de un misionero de los sagrados corazones.

Durante la década de los noventa fue Profesor de Teología en el Centro de Estudios Dominicos del Caribe, de la Universidad Central de Bayamón , P. R. Sus estudiantes le recuerdan como una persona muy comprometida con las funciones a él encomendadas, dispuesto siempre a ayudarlos a asimilar, e integrar a sus conocimientos y vivencias los principios teológicos que recibían en sus clases. También representó a su congregación en la Junta Directiva de la Conferencia de Religiosos de Puerto Rico de 1997-2000” (Sor Ana Colón, HMSSCC).

Los que lo conocimos lo recordaremos como un catalán a carta cabal (forofo del Barça y defensor de la libre autodeterminación[9]). Estudioso, profesor de teologia y escritor de temas muy variados (en su facebook y en su blog “Las razones del corazón”[10], en múltiples revistes y periódicos, como puede verse en la Nota bibliogràfica. De la revista de los MSC *Amigo del Hogar,* muy difundida entre las familias dominicanas, se acababa de despedir, dos meses antes de su fallecimiento, tras 24 años de colaboración[11].

El P. Josep Amengual recordó en el funeral que P. Manuel fue uno de los fundadores del movimiento de Laicos Misioneros de los SS. Corazones, los cuales usaban sus escritos en

De arriba abajo:
Visita a Butare, Rwanda / Con la Delegación del Caribe / Delegación del Caribe-Puerto Rico / Junto al Consejo General.

el plan de formación, como recuerdan algunos de estos testimonios:

"Buen profesor de todos nosotros, nos enseñó a amar esta Congregacion con sus escritos y vida" (Venecia Jiménez, LM dominicana).- "Todos los Laicos fuimos sus alumnos a distancia" (Mª. Ana Sánchez, LM puertorriqueña).- "Cómo no recordar sus libros que formaron a casi todos los laicos y sus charlas coloquiales y su sonrisa paternal" (R. J. Grumelli, LM argentino).

Con el mismo aprecio le recuerdan los jóvenes que pasaron por nuestros centros de formación de África o América Latina: "C'est triste d'entendre que cet humble érudit, ce théologien si touchant nous a quité! Je retiens sa sincérité, son humilité, sa disponibilité et sa profondeur de réflexion. Mes condoléances à toute sa la Congrégation, à sa famille, ses amis et ceux qui aiment ses publications" (Christophe Ni).- "Nos has enseñado mucho y seguiremos tus pasos" (P. Sylvestre Sinziruka).- "Querido Manuel, fuiste un Misionero de los Sagrados Corazones con todas las letras. Ahora que contemplas el Dios que tiene un corazón, sos capaz de interceder por esta familia que amaste tanto" (P. Jean Bosco Nsengimana).

El P. Manuel enfocó sus escritos a introducir a los laicos y a los congregantes jóvenes en el el vocabulario propio de la cultura cordial y en el enfoque de la Espiritualidad del Traspasado[12].

Después de su larga estancia en el Caribe, fue elegido Vicario General de la Congregación (2005-2011), y residió primero en la Curia general de Madrid y, más tarde, en Barcelona[13]. Se encargó directamente de seguir la Formación Permanente de los Estudiantes. Saboreaba experiencias misioneras como la visita a Rwanda[14], que le compensaban ciertas frustraciones de la ausencia de una

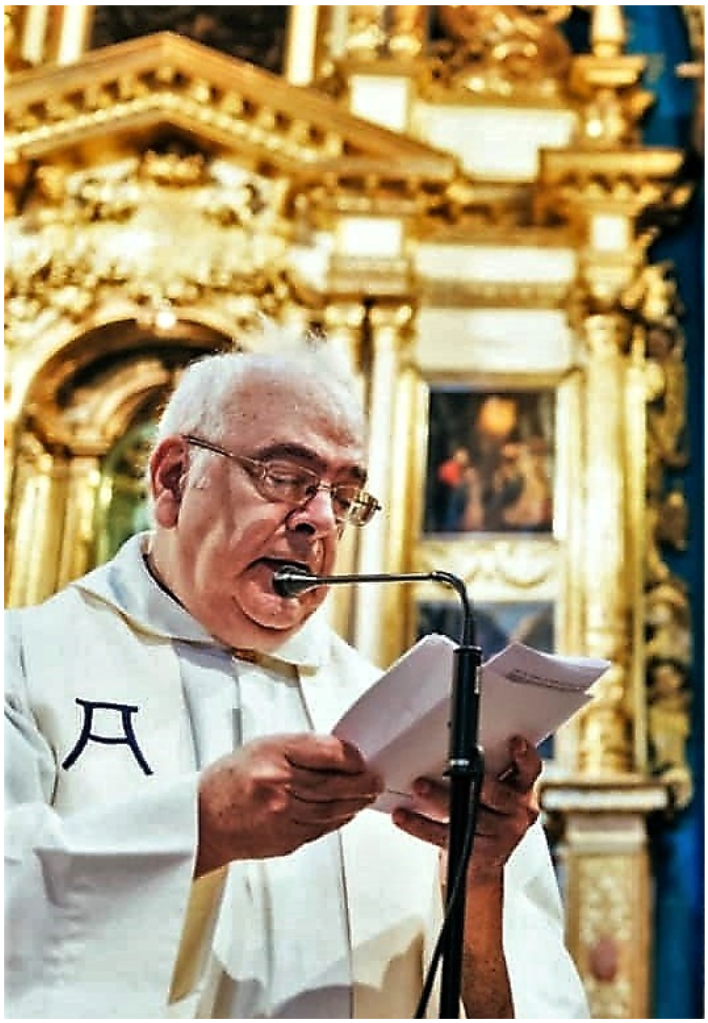

pastoral más misionera[15]. Y se preocupaba siempre por mantener el rumbo de su trayectoria[16].

En 2012 pasó a la comunidad de Lluc, donde ejercía de administrador, atención a los peregrinos, bibliotecario y encargado de comunicación. En Lluc cultivó su talante ecològic: "Reconozco con una pizca de vergüenza que hasta bien entrado en años no valoré las bellezas del paisaje ni aprecié la hermosura de la naturaleza. Afortunadamente ahora vivo en un entorno privilegiado donde la belleza agreste se esparce sin moderación y trato de recuperar el tiempo perdido"[17].

Le gustaba participar en las reuniones de Santuarios de Catalunya y Balears, y, a veces, a otros de la Península Ibérica. En esta última etapa fue profesor del Instituto Superior de Ciencias Religiosas de Barcelona (ISCREB, cursos 2013-2015).

Su carácter divertido y socarrón, gran amigo de sus amigos, apreciado por mucha gente, fue madurando con los años, como los membrillos de la huerta... Disfrutaba de ser "un clérigo culto": con la música, la literatura, el cine, las nuevas tecnologías[18]. Le gustaban, el deporte, el estar bien informado[19]...

Como recuerda J. L. Chamorro, un buen amigo ex-dominico comprometido con la liberación popular: "toda una vida de trabajo acompañando a las comunidades que luchan por su liberación a pesar de las muchas incomprensiones de los jerarcas", que lo tenían fichado.

Nunca se doblegó a lo que consideraba de otra época, poco evangélico, necesitado de reforma: "Todas estas cosas las digo con un cierto estilo irreverente... Por lo demás, lejos de mi intención desanimar a la gente. Bien al contrario, estas líneas pretenden ayudar a abrir los ojos y finalizar la siesta. Así sea"[20].

El doctor en historia Pere Fullana ha escrito en una reseña: ""El pare Manel Soler no era un prevere populista, ni un personatge d'aquells que emergiren en els seminaris dels seixanta, llavors una fàbrica d'homes d'acció. Destacà sempre pel seu posat callat i parlar reposat, perquè no era una persona donada a tudar mots. Parlava poc, però escrivia molt i llegia encara més... Era un individu en les idees clares, radical en les conviccions espirituals i culturals. Com a missioner dels Sagrats Cors es dedicà a traduir la essència de la seva missió al llenguatge dels homes i dones del seu temps, sense fissures i amb coherència... Tanmateix Manel Soler era un *influencer religiós* a les xarxes socials. Era un prevere just perquè creia en la justícia i perquè cedia estrictament l'espai just i imprescindible... Les seves reflexions mai no eren banals ni convencionals, perquè vivia compromès amb la voluntat de ser cordial i de fer de la cordialitat l'eix d'entesa i de sentit"[21].

El P. Manuel murió el 29 de Enero de 2019, como a las 5 de la mañana, en el hospital de Son Espases, víctima de tumor cerebral. Ya llevaba como un año que no estaba bien, con síntomas de leucemia, pero no esperábamos un desenlace tan inmediato. Descansa ahora en el cementerio de Lluc, a la sombra de la Moreneta que tanto amó. Precisamente uno de sus últimos posts fue una carta a la Virgen. Tal vez sea el último misionero de los Sagrados Corazones enterrado en el cementerio de Escorca, ahora que los hijos del P. Rosselló van a dejar el santuario después de 128 años de servicio abnegada y fiel.

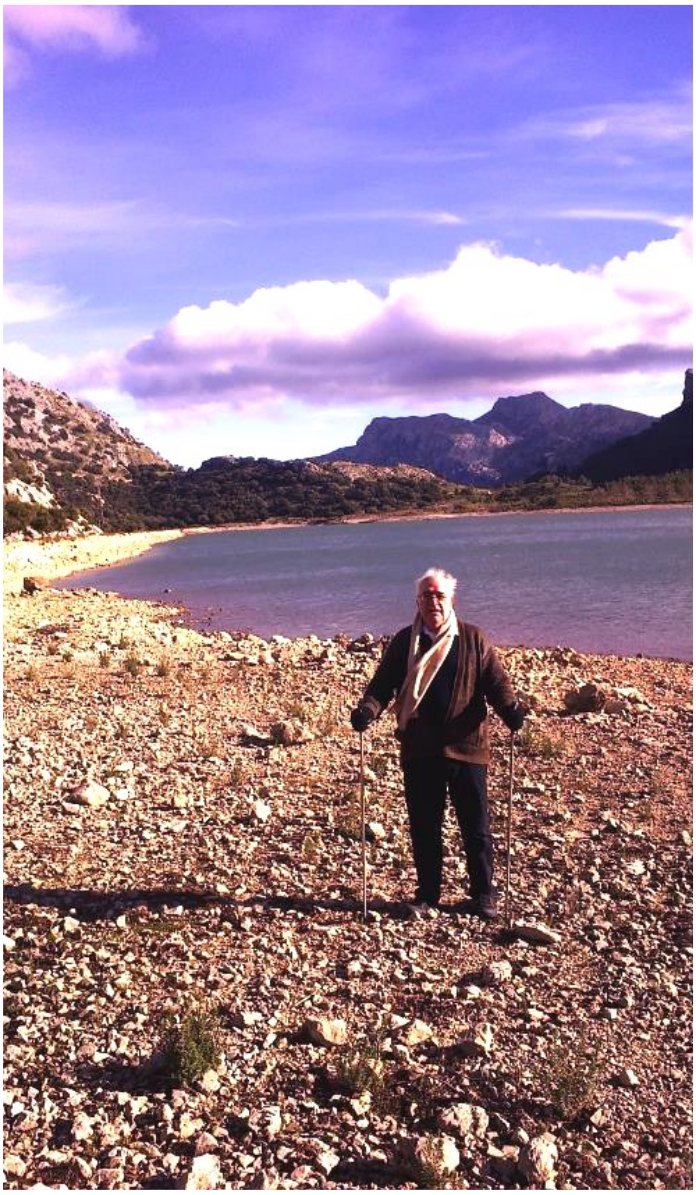

BIBLIOGRAFÍA

• LIBROS

Existencialismo y esperanza en la teología de la muerte. Ed. PS. Madrid 1972

Aproximació al Misteri de Déu. Ed. Abadía de Montserrat. Barcelona 1983

Contemplar al que traspasaron (en colaboración). Ed. Amigo del Hogar. Sto. Domingo 1990

Cartas indiscretas para lectores inteligentes. Ed. Amigo del Hogar. Sto. Domingo 1992

Jesús, el corazón humano de Dios. Iniciación a la Cristología. Amigo del Hogar. Sto. Dom 19935

Los atajos de Dios. Hermanados con lazos de sangre. Publicaciones Muraho. Inca, Mallorca 1993

(Existe una segunda edición revisada [Mallorca 2006] con su correspondiente versión catalana: "Les dreceres de Déu. Agermanats amb llaços de sang").

Joaquim Rosselló i Ferrá. Un Misionero de Corazón. Ed. BAC. Madrid 1997

Una Iglesia cordial. Iniciación a la eclesiología. Ed. Amigo del Hogar. Sto. Domingo 20022

Galería de personajes sin corazón. Ed. Claret. Barcelona 2004

Del Jesús consolado al Jesús traspasado. Ed. Claret. Barcelona 2005

• FOLLETOS

El riesgo de una aventura. Ed. Secretariado M. SS. CC. La Real, Palma de Mallorca 1980

Cuarenta años en la República Argentina. 1983 (¿?)

M. SS. CC. 25 años en Puerto Rico (1961-1986). Ed. Amigo del Hogar. Sto. Domingo 1986

Elisea Oliver, Una mujer del Carmelo. Ed. CONFER. Madrid 1989

Vida, Obra y Novena de S. Fernando, Patrón de Montecristi. Sto. Domingo 1983

Vocabulario breve e ilustrado de los MM. SS. CC. Cuadernos Muraho nº 5. Sto. Domingo 19922

Teología del Laicado. Publicaciones Muraho nº 25. Madrid 2000

Novena al Corazón de Jesús. Cuadernos Muraho n. 26. Madrid 2000

Creados a imagen de Dios. Publicaciones Muraho nº 28. Madrid 2003

Los mártires del Coll. Una crónica de locura y sangre. Mallorca 2006 (También en versión catalana: Una crónica de bogeria i sang.

Perfil de las mercedarias de la caridad y de su fundador P. Zegrí. (Sin fecha ni lugar).

• REVISTAS Y PERIÓDICOS (22)

Colaborador en la revista **VINCULUM** (publicación interna MM. SS. CC.) (1965-.....).

Delegado ante los M. Sagrados Corazones de la **Revista LLUC** (Mallorca) (1979-1982).

Redactor de la Revista de Teología **COMUNICACIO** (Mallorca, España) (1975-1982).

Colaborador de **DIARIO DE MALLORCA** (Mallorca, España). (1975-1982).

Corresponsal en Mallorca de la Revista **VIDA NUEVA** (Madrid, España). (1980-1982).

Colaborador habitual en la revista **AMIGO DEL HOGAR** (Sto. Domingo, RD) (Una primera etapa: 1983-1996. Una segunda etapa: 2007-).

Colaborador del Periódico **HOY** (Sto. Domingo, RD) Año 1983.

Colaborador de **EL SIGLO** (Sto. Domingo, RD). (1989-2001).

Colaborador de **EL LISTÍN DIARIO** (Sto. Domingo, RD). (1994-2003).

Encargado de los boletines congregacionales **NOTICIAS DE FAMILIA y COMUNICACIONES** (2005-2011).

(Colaborador ocasional en otras publicaciones y paneles de radio y TV).

REFERENCIAS

(7) "La decisión la tomé muy joven y con un punto de ingenuidad. Luego la razoné y solidifiqué, aunque no al margen de dudas y perplejidades" (Blog *Las razones del corazón*, perfil. Citado de ahora en adelante: RC). En cuanto podamos, citaremos sus abundantes textos autobiográficos.

(8) "He vivido en el Caribe durante 24 años: doce en República Dominicana y otros once en Puerto Rico. Países no distantes, pero sí distintos. A partes iguales he dedicado los años a la enseñanza de la teología, a la publicación de libros y artículos y a exhortar al personal a otear horizontes que vayan más allá del dinero, el poder y el placer" (l.c.).

(9) "El conflicto entre el Estado y Catalunya" en RC I (16/11/ 2017) y II (29/11/2017): "Me adhiero a la idea aquella de que lo mejor es enemigo de lo bueno. Vivamos como buenos vecinos, respetándonos, en lugar de hacerlo como hermanos en permanente conflicto".

(10) En agosto de 2018 se cumplieron las 100.000 visitas al blog.

(11) El 28/11/2018 publicó "Una despedida inevitable": "Recuerdo, al menos, cuatro grandes apartados bajo los que se cobijaron la mayoría de artículos, unos 270, según mis cálculos. El primero de ellos rezaba así: "cartas indiscretas". Ya desde el inicio confesaba, pues, que en algún momento pisaría la raya de la prudencia a fin de poder decir cosas que quizás no eran política o eclesialmente correctas, pero que consideraba necesario expresar.- El segundo aparatado se refería a "personajes de ayer, entrevistas de hoy". Trataba de rescatar para la actualidad algunos grandes hombres —o mujeres— de la literatura, la música u otros campos. En un diálogo ficticio, intentaba recoger su línea de conducta o pensamiento para dar con el camino más adecuado en el momento.- Tercera cabecera, "las razones del corazón". Se trataba de ir desgranando temas de interés para sacar a la luz valores de conducta. Evitaba una catequesis explícita. Pretendía conducir de la mano al lector hacia patrones de comportamiento a través de la narración. Estos escritos fueron los que más larga vida obtuvieron. - Último apartado: "cápsulas para un vocabulario cordial". Ha durado un año justo el conjunto de estos artículos. Han tenido una vida breve. La intención que les dio a luz fue la de vincular los frutos de amistad, paz y convivencia a determinados conceptos y valores, tales como la sencillez, la nostalgia, la paz, la paciencia, la sensibilidad…".

(12) Basta repasar los títulos de su bibliografia.

(13) Así describía sus jornadas: "Cada día, más o menos desde las ocho de la mañana hasta las nueve de la noche me encuentran sentado en la silla y frente a la pantalla. Con algunas pausas, claro, tampoco vamos a exagerar la nota.

No me desagrada el trabajo que converge inevitablemente en el teclado, aunque tiene muy distintos aspectos y particularidades. Uso el email para saber noticias de la Congregación, pues me encargo de un boletín *(Noticias de familia*) que debo rellenar periódicamente. Cuando llega el momento tengo que redactar las páginas del mismo, ilustrarlo con fotos, pasarlo a pdf, etc. La redacción y la diagramación es lo que más me atrae de la tarea.

Con frecuencia me llaman los de Fundación Concordia, que trabajan en la otra punta del corredor, para redactar noticias, informes, traducir al catalán o al francés o también para poner al día la web que figura en la red de redes. Estoy organizando traducciones de documentos congregacionales porque abundan los ingresos de los francófonos y hay algún que otro anglófono.

Mi oficio de Vicario General me lleva a preocuparme de la documentación de quienes van a viajar, sobre todo de los estudiantes que se trasladan de uno a otro continente. En consecuencia me toca recordar a los interesados sus obligaciones, esperar respuestas, resignarme, desesperarme por la lentitud de las gestiones de los afectados o de los organismos oficiales…

Debo dar un toque de atención a los formadores para que envíen en su momento los cuestionarios de los estudiantes y los informes periódicos de quienes solicitan la profesión. Trabajo ingrato porque tal parece que en ocasiones tales recordatorios no son bienvenidos. Y no siempre los traducen a la práctica. Y si algún error ha habido o algún papel se ha extraviado indudablemente la culpa apunta como un mísil hacia el Secretario o Vicario General. Tarea enojosa la de escribir emails, muchos de los cuales nunca regresan con la respuesta en el dorso. Hay que solicitar, pedir y hasta mendigar.

Son gajes del oficio. No hay otra medicina a disposición a parte de la resignación. Como el mecánico se ensucia de grasa y al taxista le duelen las posaderas, mi trabajo -he llegado a asimilarlo- conlleva cerrar un ojo ante los silencios inadvertidos o calculados. El personal tiene mucho trabajo, aunque no se le ocurre recortar las visitas a los amigos, sino más bien lamentar las peticiones que les hacen los superiores…

Parte de mi tarea consiste también en ordenar archivos, rescatar papeles viejos, escanear revistas que están por extinguirse y rescatarlas colgándolas en la red... Tengo mis escapatorias, claro está. O si se prefiere, echo mano de algunos recursos para resarcirme del carácter unidimensional de mis labores. Mi tarea como Vicario de la Congregación me lleva a viajar por España y hasta en ocasiones por el extranjero a fin de llenar un vacío temporal o para desempeñar alguna tarea puntual. Es saludable oxigenarse y ausentarse de los metros cuadrados cobijados por las paredes y el techo de la habitación.

Mantengo un blog -el que el lector descifra al otro lado de la pantalla- donde escribo mis impresiones. En él queda plasmado lo que pienso en el transcurrir de los días, comento algunas situaciones que ocurren en la sociedad, los titulares de la prensa, sin desdeñar algún que otro acontecimiento que me afecta más de cerca. El blog ha sido la materia prima que ha servido para entablar diálogos con amigos a través del mundo: República Dominicana, Puerto Rico, Barcelona, Arizona, Tampa…

Considero que el blog obliga a clarificar ideas, sentimientos y emociones. Es decir, ayuda a vivir con más densidad y conocimiento de causa. Gracias a él se emancipa uno de la bruma en la que el sujeto suele moverse y hasta envolverse. El blog tiene la virtud de obligar a las ideas a descender a fin de que se posen debidamente, como también la de mirar los sentimientos al trasluz y así disponer de ambas cosas a la hora enriquecer la charla o vitalizar los párrafos que la página va cargando sobre su lomo. A propósito, sigo escribiendo en la revista “Amigo del Hogar” de República Dominicana. En ocasiones unas religiosas me solicitan algún que otro artículo.

Aunque tengo mis reticencias con el facebook, sin embargo me he registrado en esta gigantesca web que arrasa entre los más jóvenes. Facebook es un medio que invita a la frivolidad y a la dispersión, si bien lo decisivo es el provecho que cada uno le saca de las herramientas que maneja. Toda herramientas es susceptible de ser correcta o incorrectamente manejada.” (Tareas y rutinas (1-2, 18/06/2009 en RC)

(14) Viaje a Rwanda (15 d en dic 2010): “El objetivo apuntaba a conocer al máximo el país desde nuestros intereses. Por lo cual teníamos que visitar a algunas religiosas, a los Laicos misioneros, a los colaboradores de la Fundación Concordia patrocinada por la Congregación, las dos casas del Instituto… También queríamos saber datos sociológicos y políticos del país y del África en general, así como acerca del talante psicológico de sus habitantes. Y no queríamos perdernos una excursión a la reserva de animales. Luego las estrecheces del tiempo y las esperas inesperadas trastocaron el plan.

Por supuesto, la mayor inversión del tiempo iba a consistir en las sesiones de trabajo alrededor de la mesa. Nos propusimos como tarea perfilar la temática a debatir en el próximo capítulo para luego tomar decisiones y llegar a acuerdos bien pensados. Para lo cual era preciso examinar las aportaciones hechas por cada Delegación. Finalmente había que reunirse con el grupo de los congregantes más jóvenes que todavía no habían cumplido los diez años a partir de la profesión. Y los consejeros reunirnos con los componentes de la Delegación rwandesa”.

(15) “Echo de menos el diálogo tú a tú. Necesito conversar con personas que vivan otros ambientes, que tengan experiencias diversas porque el intercambio en la diferencia enriquece. De otro modo el panorama se torna unidimensional.

Echo igualmente de menos la dimensión pastoral que es inexistente para mí desde hace unos años y que, poco o mucho, siempre había ejercido. Recuerdo con ganas momentos de conversación espontánea sobre problemas o gozos de quienes se manifiestan con total espontaneidad, sin tapujos. Por cierto en el Caribe este modo de ser es mucho más común.

Resulta de gran satisfacción poder dar un consejo, compartir las dudas ajenas, vibrar al unísono en el problema que afecta al otro. Escuchar sobre el conflicto matrimonial, el abuelo que se fue, un amor que entró en crisis… todo ello ayuda a vivir con mayor intensidad. Y llega a los oídos de quien escucha desde diversas sensibilidades: hombres y mujeres, viejos, adultos, jóvenes…

Sí, también siento la carencia de poder compartir la pobreza de un hogar, de tratar de ayudar a los habitantes de la casa con el afecto y quizás con alguna pequeña suma de dinero que llegó gracias a algún servicio extraordinario. Lo hacía en parajes de República Dominicana.

Recuerdo las clases de teología que me ocuparon desde muy joven. En realidad quedé un tanto saturado de desarrollar temas y más temas frente a los alumnos. No obstante, en algún momento vuelve a mí la nostalgia de explicar de nuevo mi visión de Dios, del más allá, del Jesús de la historia…" (Blog RC, 18/06/2019).

(16) "Un año más… y van 63. ¿Qué grado de maduración he obtenido? ¿He sido útil de verdad a otros a lo largo de la vida? ¿He sido feliz? ¿Qué me espera? ¿Una vejez sin demasiadas dificultades de salud o atada a una silla, dependiente de otros? ¿Se me agriará el carácter o tal vez ejerceré de benéfico patriarca con quienes se encuentren a mi alrededor? La respuesta depende de la siembra: en buena parte uno se construye su propio futuro. Se me agolpaban estos pensamientos, aunque sin desmenuzarlos. Los evocaba sin masticarlos" (RC, 02/08/2009).

(17) "Un paisaje con emociones" en RC, 14/12/2011.

(18) "Si escucho música, las notas suenan a través de los altavoces, esos periféricos del ordenador. Y a fe que la escucho en abundancia mientras trabajo en diversos temas. Schubert, Mozart, Smetana, Beethoven, Chopin y otros muchos compositores son compañeros de trabajo cuyos pliegues melódicos me son familiares y que armonizan la habitación. Recurro al You Tube de vez en cuando porque me encanta ver a unos centímetros los rostros de cantantes que jamás creí podría contemplar: Ll. Llach, F. Hardy, A. Celentano… El milagro de la técnica me permite observar de cerca a grandes directores de orquesta del pasado con solo escribir un nombre en la ventanilla del buscador.

Me comunico con los amigos de cerca y de lejos a través del correo electrónico. En ocasiones les llamo por teléfono con la ayuda del Skype que abarata los costos muy considerablemente. Aprovecho Picasa para colgar fotos en la red y ofrecérselas a la familia y los amigos".

(19) "Leo mayormente los periódicos en internet. Con lo cual puedo brincar de Roma a Washingotn o de Barcelona a S. Juan de P. Rico para viajar al momento, si me apetece, donde se cocinó la noticia y así saborearla en su propia salsa. Pero como, al fin y al cabo, estas escapadas, siguen siendo virtuales, pues trato de ir al parque que se levanta enfrente de mi casa. Se trata de un recinto bien cuidado y con vegetación agradable. Quien mueve las piernas mueve el corazón, decía un refrán de carácter médico. Llevo conmigo, enchufado al pabellón de la oreja un mp3. Gracias a lo cual paseo sin aburrirme y, de paso, me sumerjo en un mundo distante y distinto: el clima que novelistas y escritores saben recrear.

He escuchado a Voltaire, Cervantes, Pardo Bazán, Benedetti, Maragall, Yourcenar…… De pronto he accedido a obras que ya había descartado definitivamente. Ello gracias a este artilugio mágico y extraordinariamente útil. La belleza de la música y de las situaciones recreadas por los escritores -elucubro en ocasiones- no debe estar tan lejos de la experiencia mística".

(20) "Reflexiones poco reverentes 50 años después: Los papas han dicho que hay que remar mar adentro y no tener miedo, que el Concilio es una brújula segura. ¿Lo dicen con la boca pequeña? En todo caso los patrones de conducta, el sistema clerical y el concepto de Iglesia no han cambiado gran cosa respecto de los tiempos previos al Concilio.

Sin embargo, sí ha cambiado de pies a cabeza la sociedad en que nos movemos. Los soñadores se han retirado de la política. La economía se ha hundido en la crisis. La gente protesta porque los banqueros siguen sin ir a la cárcel y los honrados ciudadanos tienen que rescatar los bancos con los dineros fruto de sus sudores. Desde la fecha simbólica del mayo del 1968 la autoridad ha perdido el prestigio, la sexualidad se ha banalizado, las instituciones padecen la descalificación y la mayoría sospecha de las grandes ideas y relatos.

En este mundo convulso, la Iglesia parece mirar a otro lado. Sus documentos y sus proyectos tienen poco en cuenta la cruda realidad de la violencia, la miseria, la marginación, el maltrato. Gran parte de la gente se ha instalado en el ateísmo o el escepticismo. Pero las preocupaciones de las jerarquías elaboran normas sobre sexualidad, abundan sobre los ritos litúrgicos, preparan futuras pastorales…

Algunos confunden la Iglesia con partidos conservadores y complacientes con los ricos a la vista de ciertas complicidades. Otros pertenecen a una especie de burguesía espiritual endulzada a base de comuniones. Ahora bien, como afirmó el Concilio, la Iglesia es signo e instrumento del Reino. Un Reino nacido para ser luz de la humanidad, juicio para los corruptos y estímulo para los durmientes" RC, 10/11/2012.

(21) Última Hora, 02/02/2019.

(22) No damos cuenta de los más de 1000 artículos que escribió, sinó de las cabeceras de periódicos, y revistas –algunas internas de la Congregación, otras nacionales o Internacionales-, aunque en su Curriculum él reseña los más extensos.

4. DEDICADO A LOS MINISTERIOS ALTERNATIVOS: PROFESORES, FORMADORES Y ESCRITORES

(M. Soler i Palà, MSSCC)

Bueno será en este cincuentenario que nos ocupa[23] tomarle el pulso a algunos ministerios ejercidos por un menor número de congregantes. Minoritarios o quizás alternativos, cabría llamarlos. Como mejor les parezca. Los he puesto bajo un mismo común denominador porque considero que tienen elementos afines: enseñanza a nivel superior y universitario, formación de congregantes, medios de comunicación y publicaciones.

1. PROFESORADO.

Han ejercido como profesores una larga lista de congregantes: el P. Francisco Gayá en la Universidad de Santiago y el P. Manuel Soler en diversos centros universitarios. También los PP. Miguel Meliá, Ricardo Sepúlveda, Julio César Taveras, Ramón Secundino Ramos (Nino), Rafael Jiménez y Franklin Pimentel han impartido clases a nivel universitario o equivalente. El P. Reynés concentró sus esfuerzos en el Centro intercongregacional de Formación de Religiosos en Santiago (CIFRE), así como en diversos Centros de formación de catequistas.

Caso del P. Manuel Soler: enseñar y escribir

Doce años y medio estuvo en la República Dominicana. Dos de ellos en Santiago de los Caballeros, donde tuvo ocasión de sumergirse en la idiosincrasia del país gracias a sus correrías por las lomas. En realidad se sintió perdido en unos ambientes que le eran nuevos por los cuatro costados. Pero sobrevivió. En Santiago ejerció de Vicario Parroquial de Ntra. Sra. De Fátima, dio clases en el Colegio Hno. Miguel, colaboró con los Hnos. de La Salle en diversas tareas y, en el segundo año, viajó semanalmente a la capital para impartir clases en el Seminario Sto. Tomás de Aquino.

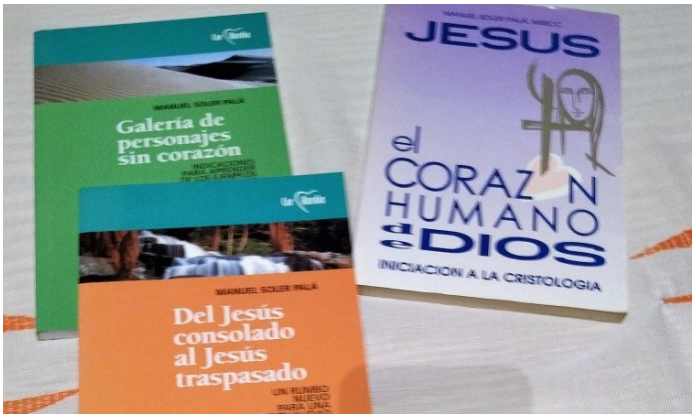

Los diez años siguientes los pasó en la capital. Primera tarea, las clases en el Seminario, que le llevaron a enseñar casi todos los tratados de teología sistemática. Segunda tarea: dirigir la Casa de Formación del ensanche Altagracia de Herrera, donde se formaban los misioneros de la Congregación. Tercera tarea con varios frentes: vicario cooperador de la parroquia Ntra. Sra. De la Altagracia, Vicepresidente de la CONDOR (Federación de Religiosos), acompañamiento a los Laicos Misioneros, colaboraciones en la prensa, etc.

Tras los doce años y medio le llegó la hora de recoger los utensilios personales y cruzar el mar. Conste que no por propia voluntad, sino por disposición cardenalicia. Al Sr. Cardenal no le agradaban las ideas que divulgaba en diversos periódicos. Lo dejó saber de diversas maneras. La cosa explotó cuando, en el año 1992 se celebró el 500 aniversario del descubrimiento, el encuentro o el desencuentro -como se prefiera- y escribió más que nunca.

A lo largo de la celebración del aniversario fue invitado a formar parte del grupo amerindia, un conjunto de teólogos y periodistas con fuerte protagonismo en la asamblea del CELAM celebrada en Santo Domingo, vistos con recelo por la línea oficialista. Si a esto se le añade que publicó unas noticias domésticas y menos halagadoras acerca de la marcha del seminario, se comprenderá lo que vino después.

Lo que vino fue que le dejaron sin clases al iniciar el semestre. Ahorremos detalles sobre el asunto. Digamos solo que los seminaristas le hicieron un homenaje clandestino y llegaron a declararse en huelga, lo cual molestó muchísimo a las altas esferas.

Al cabo de un tiempo también le ordenaron al Rector de la Universidad Católica que no le aceptara en el claustro de profesores. Todavía quedaba el CIFRE y el Instituto Bonó, pero se trataba de un nivel bastante elemental y por ello estaba a la espera de que se abriera el Centro de Teología que los Dominicos iban a erigir en breve. Cuando el Cardenal se enteró de que el mencionado profesor constaba en la lista de los futuros docentes, le habló muy seriamente al provincial dejándole entrever que ello implicaba malas consecuencias.

Dado que el P. Manuel no quería perjudicar a los dominicos pensó que lo mejor era emigrar. En Puerto Rico había también dominicos y, por cierto, no abundaban en profesores de teología sistemática. Allá fue, no obstante el pesar que produce dejar amistades, trabajos agradables y ambientes conocidos. Era el 5 de enero del año 1995. Los primeros meses le resultaron difíciles. Todo muy distinto y desconocido, sin saber dónde acudir para encontrar ayuda en las pequeñas necesidades cotidianas.

Experimentaba dificultades por cuestión de los visados ya que viajó como turista. Los habitantes de la ciudad se parapetaban detrás de las rejas y apenas si conocía uno a su vecino. No sabía las rutas, tenía un carro que amenazaba constantemente con dejarle en la carretera por causa de los calentones del radiador. Y otras cosas y casos que quizás se recuerden en el Valle de Josafat.

Poco a poco se acostumbró al CEDOC (Centro de Estudios de los Dominicos del

Caribe), asociado a la Universidad Central de Bayamón, donde estudiaban la mayoría de los religiosos, bastantes religiosas y un buen número de laicos. Encajó sin dificultad en el estilo de los dominicos. Se sintió en plena libertad, tanto más cuanto que algunos profesores también habían rozado con esferas superiores en su itinerario docente. Poco a poco le fueron dando más clases y centró su ilusión y trabajo en estudiar, escribir y dictar clases. La buena acogida aumentó la confianza y la situación fue consolidándose.

Desde julio del 2001 se desempeña como Decano Académico del Centro y trata de hacer la tarea lo mejor que sabe. El Centro acaba de ser acreditado por la Asociación de Escuelas de Teología (ATS en inglés), la organización más prestigiosa en este tipo de acreditaciones en Estados Unidos y Canadá. Tiene que ver con Escuelas de Teología judías, católicas y protestantes. Ha sido una gran satisfacción, pues en tal objetivo el personal que trabaja a plena dedicación en el Centro cifró sus mayores esfuerzos e ilusiones.

Los estudios y ajustes previos a la acreditación le han permitido adentrarse en las entrañas de lo que debe ser un Centro de Estudios Teológicos. Ha habido que poner en orden muchísimos renglones: la planta física, la cuestión económica, la actualización del currículo, las exigencias de la Facultad de profesores, la administración, el proceso de admisión.... Todo ello le ha permitido acumular muy válidas experiencias.

Dicho sea de paso, el personal que trabaja la jornada completa en el Centro se entiende a las mil maravillas, a pesar de su diversa procedencia y formación. Allá se encuentra con el P. Félix, holandés y Dominico, el expastor pentecostal puertorriqueño Fernando Casanova, con arranques carismáticos y una gran delicadeza de trato. Está también la Secretaria, Norma, con una memoria prodigiosa y que se multiplica para atender a quien la necesite.

A lo largo de los años que lleva en P. Rico el P. Manuel ha tapado algunos huecos como Vicario: en la parroquia de La Salle, luego en la de Río Grande y actualmente en la de Santiago Apóstol. También ha seguido con sus colaboraciones en la prensa dominicana y con su colaboración en la COR, primero como miembro de la directiva y en el presente como responsable de la Formación permanente.

2. FORMACIÓN

La formación de las vocaciones que llaman a la puerta de la congregación constituye obviamente un capítulo integrante de la docencia. No deja de llamar la atención, en una mirada retrospectiva, que por durante casi 20 años los Misioneros no se sintieran impulsados a cultivar vocaciones nativas. A partir del Vaticano II, y más aún de Medellín, es cuando se comienza a afrontar esta necesidad. Y en cuanto afloraron las vocaciones del país también hubo necesidad de formadores. Un ministerio multiplicador, por cierto.

En este apartado han trabajado los PP. J. Reynés, M. Soler, Daniel De Izaguirre y Riqui[24]. También temporalmente los PP. Juan Arbona y Ramón Ballester. En la actualidad están en la labor los PP. Julio César en el noviciado de Santiago y el P. Juan Castro en la casa de formación de la capital, mientras que el P. Inginio Gerónimo tiene asignada la tarea de captar nuevas vocaciones, aunque también colabora en la función formativa.

Ministerio complejo, por razones varias, el

de formador de novicios o estudiantes. La edad del formando no ha tenido tiempo de madurar una visión del mundo, unas opciones, un comportamiento. De modo que propende a la inestabilidad en opciones y conductas. Por otra parte el formador es blanco de las miradas de sus formandos, que le exigen un comportamiento modelo sin pausa y sin tregua. Desde el exterior también se halla en el punto de mira, particularmente cuando los hechos no acontecen como desearían otros congregantes.

3. RADIO Y PRENSA ESCRITA

La radio ha sido muy aprovechada por los Misioneros. Se han transmitido programas eminentemente religiosos (Montecristi, Santiago Rodríguez y Santiago de los Caballeros), pero también noticiosos y de corte social. El P. Nino Ramos sobresale en la tarea. Ha trabajado en este medio y sigue haciéndolo. A veces como redactor, otras como entrevistador. Ocasionalmente escribe artículos de opinión y de denuncia en la prensa escrita.

La prensa escrita ha sido cultivada especialmente por el P. Manuel Soler Palá. Durante un decenio colaboró con la revista Amigo del Hogar y casi desde que llegó al país escribió en diversos periódicos: El Siglo, Hoy, El Listín Diario, a veces simultáneamente. Sus artículos oscilan entre temáticas fronterizas (sociedad-Iglesia) y el comentario crítico de actualidad. Desde que inició sus escritos en Diario de Mallorca, en los inicios de los sesenta, cuenta ya alrededor de un millar de artículos. Ha colaborado también en revistas de otros países y con frecuencia en "Vinculum". Por una larga temporada formó parte de un equipo que presentaba una hora semanal en un canal de la televisión dominicana.

4. PUBLICACIONES

Sin temor a errar el tiro podemos decir que en República Dominicana es donde más pasos se han dado en la reflexión del carisma congregacional. Sus frutos se han plasmado en diversas publicaciones que citaremos más abajo. La más densa, y escrita en colaboración, la constituye Contemplar al que traspasaron. Teología y praxis desde el corazón. El punto de vista cristológico corrió a cargo del P. Manuel Soler, el bíblico-eclesiológico lo escribió el P. Josep Amengual (no residente en El Caribe). La perspectiva propia de la espiritualidad corrió a cargo del P. Jaime Reynés. La parte práctica la escribieron los PP. Genovard, Román Fortuny (residente en Barcelona en la época) y Bambi Figueroa. El libro ha sido fervorosamente elogiado en círculos especializados. Diversas congregaciones femeninas lo han profundizado. Fue publicado por la Editorial Amigo del Hogar de Sto. Domingo en el año 1990.

Pero vayamos con los nombres concretos

de los que deben ser citados en el apartado de las publicaciones (folletos o libros).

• Manuel Soler Palá

Existencialismo y esperanza en la teología de la muerte (Madrid: Ed. PS 1972). Es la tesis aligerada de peso y de citas. Aproximació al Misteri de Déu (Barcelona: Ed. Abadía de Montserrat, 1983). Un tratado acerca del Misterio de Dios. El fruto de diez años de impartir estas clases en el Centre d'Estudis Teològics de Mallorca. Contemplar al que traspasaron (en colaboración). (Sto. Domingo: Ed. Amigo del Hogar, 1990). Obra ya mencionada que recoge el trabajo que algunos congregantes quisimos ofrecer como fruto maduro en el centenario de la Congregación.

Dos libros gemelos: uno de Cristología y el otro de Eclesiología. Se publicaron con la finalidad de disponer de un texto que satisficiera al autor de cara a los cursos de teología, la formación de los Laicos Misioneros, etc. Jesús, el corazón humano de Dios. Iniciación a la Cristología (Sto. Domingo: Ed. Amigo del Hogar, 1993, 5 ed.). Se han editado 6000 ejemplares en cinco ediciones. Una Iglesia cordial. Iniciación a la eclesiología (Sto. Domingo: Ed. Amigo del Hogar, 1999, 2 ed.).

Dos libros acerca del crisma congregacional. Los atajos de Dios. Hermanados con lazos de sangre.(Inca-Mallorca: Ed. Muraho, 1993). Se escribió a sugerencia del P. Josep Amengual que deseaba recoger las diversas biografías de nuestros mártires de cara al proceso de beatificación. Una fuente de la que se alimenta es la de los escritos del P. Nicolau. Joaquim Rosselló i Ferrá. Un misionero de corazón. (Madrid: Ed. BAC, 1997). El P. Amengual hizo un trabajo minucioso, investigación de primera mano, acerca de la biografía del P. Rosselló. Con el resultado de que el perfil del Fundador se vuelve mucho más humano y atractivo. Había que escribir una biografía que recogiera los datos, pero que fuera más legible y de dimensiones más reducidas. De ahí su publicación.

He aquí unos trabajos-folletos publicados en la colección Muraho, fruto de cursos dictados en las aulas o del deseo de llenar un vacío de formación en los Laicos Misioneros. Teología del laicado (2000). Creados a imagen de Dios (2003). Vocabulario MSSCC, breve e ilustrado (1992). Luego hay bastante material, recogido de textos publicados u originales, en la página Web de la Congregación, en el apartado de la espiritualidad de los Traspasados. No habría que olvidar la muy modesta revista Nexo que el P. Manuel alumbró y dirigió en sus primeros ocho años de vida.

Otros escritos han visto la luz en Comunicació (Revista del Centre d'Estudis Teologics de Mallorca), Vida Nueva (Madrid), Vida Religiosa (Madrid) Estudios Sociales (Sto. Domingo), Foc Nou (Barcelona), etc. Una última obra, sin pretensiones, pero de la que se siente satisfecho y que pretende formar sin desdeñar la veta literaria: Cartas indiscretas para lectores inteligentes (Sto. Domingo: Ed. Amigo del Hogar, 1992). El libro recoge unas cuantas cartas de las que fue escribiendo mensualmente en Amigo del Hogar a lo largo de muchos años.

REFERENCIAS

(23) De "Ministerios alternativos en Puerto Rico" publicado en **Misioneros Sagrados Corazones de Jesús y María, 50 años en el Caribe (1954-2004). Mayo, 2005.**

(24) Ricardo Sepúlveda.

II RECURSOS

EL CORAZÓN DE MARÍA EN EL CORAZÓN DE LA MISIÓN PERSPECTIVA PASTORAL

José Cristo Rey García Paredes, cmf
Extracto de la ponencia presentada en el CONGRESO Internacional (Febrero, 2019, Roma)

INTRODUCCIÓN

¿No es exagerado afirmar que María es el corazón de la Teología, o que María está en el corazón de la Misión? ¿Puede la misión o la teología tener otro centro, otro corazón, que el corazón de Dios? ¿No es el Espíritu Santo el corazón de la Iglesia, "derramado en nuestros corazones", y no es el Espíritu Santo el corazón de la Misión?

¿Se trata de una simple consideración piadosa, o tiene fundamento bíblico-teológico? Y si es así, ¿a qué conclusiones significativas para la actuación misionera y pastoral de la Iglesia nos lleva?

Preguntarse por el corazón de la Misión es preguntarse no por el "qué", ni el "cómo", sino por el "porqué". La gente del "qué" hace lo que se le manda y nada más. La gente del "cómo" es la gente realista; tiene un claro sentido de las cosas practicas; pone su atención en cosas que la mayoría de la gente puede ver y desear. La gente del "porqué", en cambio, son los visionarios, aquellas personas que ponen su atención en realidades que nadie ve: son personas super-imaginativas, carismáticas [25].

Descubrir el corazón de la Misión nos hace pertenecer a la gente del "porqué". Descubrir en ese corazón al Corazón de María nos lleva a participar en "la revolución de la ternura" y a luchar por un gran cambio de paradigma en la humanidad.

Al preguntarnos el "porqué" tocamos el corazón: ese fondo secreto del que todo nace; y ese fondo -referido a la Misión- no es lo que nosotros hacemos "por Dios", sino lo que nuestro Dios hace "por medio de nosotros y con nosotros" en favor de su humanidad y de su creación.

I. LA "MISSIO SPIRITUS": EL "PORQUÉ" DE LA MISIÓN (MODELO TEOCÉNTRICO)

En nuestra comprensión de la Misión hemos privilegiado el texto de Mt 28,18-20 o Mc 16,15-18: ahí se nos pide realizar la misión a partir de un discurso de proclamación (¡proclamad!), o magisterial (¡haced discípulos! ¡enseñándoles!). Pero no debemos olvidar que también Jesús envió a sus discípulos en "misión de amor, de cordialidad". Así lo hizo en la última Cena. Así lo expresó en la parábola del buen samaritano. ¿No era un mandato misionero el ¡vete y haz tú lo mismo! (Lc 10,37)?

1. El amor, "corazón de la Misión": el otro mandato misionero

"La gloria de mi Padre está en que deis mucho fruto, y seáis mis discípulos.... Este es el mandamiento mío: que os améis los unos a los otros como yo os he amado... No me habéis elegido vosotros a mí, sino que yo os he elegido a vosotros, y os he destinado para que vayáis y deis fruto, y que vuestro fruto permanezca». (Jn 15, 8-17).

El amor tiene una importancia decisiva en la configuración de la Misión. La misión consiste, por lo tanto, en crear "escuelas de discipulado", pero también "escuelas del corazón"[26]. El amor es el corazón de todas las cosas[27], el amor es *el corazón de la Misión,* el amor es el corazón del cristianismo[28].

"Si no tengo amor, soy como un címbalo que resuena... nada soy" (1 Cor 13).

2. La "missio Spiritus", corazón de la Misión

San Pablo nos dice en su carta a los Romanos:

"porque el amor de Dios ha sido derramado en nuestros corazones por medio del Espíritu Santo que se nos ha dado" (Rom 5.5).

El Espíritu -enviado por el Padre y por Jesús- continúa la "missio Jesu" y, ahora, "para siempre". Esta es la época de la "Missio Spiritus". Desde Pentecostés -y ya desde el Calvario- hasta el fin de los tiempos-, el Espíritu ha sido enviado por el Padre y por el Hijo Resucitado, y está *en misión*:

"Os conviene que me vaya, porque si no me voy, el Paráclito no vendrá a vosotros. En cambio, si yo me voy, os lo enviaré" (Jn 16,7).

Aunque Él es el protagonista invisible de la Misión, el Espíritu visibiliza su misión en y a través de la comunidad cristiana. Sobre ella se derrama el amor de Dios y los innumerables carismas, que Pablo describe como "la manifestación o epifanía del Espíritu.

¡Misión bellísimamente descrita en el "Veni Creator Spiritus" y en la Secuencia de Pentecostés! Ambas son un auténtico tratado de pneumatología de la Misión. El Espíritu es el dedo de Dios Padre ("digitus paternae dexterae") que toca la historia, llega al corazón de la comunidad humana y la pone en contacto con el misterio trinitario de Dios. El Espíritu es "Dios en acción"[29].

El déficit pneumatológico que hemos padecido ha repercutido notablemente en la comprensión de la misión. Por eso, ha perdido muchas veces su misterio, para convertirse en un trabajo, el corazón para traducirse en deseos de conquista, ha reducido al Espíritu a un asistente y al misionero en un protagonista. Es, por lo tanto, cada vez más fuerte la convicción de que no es la Iglesia la que tiene una misión, sino que es la Misión de Dios en el Espíritu la que tiene y cuenta con una Iglesia, en alianza con Él.

II. LA "MISSIO MARIAE": SOCIA DEL ESPÍRITU O EL "CÓMO" -CORAZÓN Y TERNURA (PRESENCIA E INSPIRACIÓN MARIANA)

Pero ¿a quién se refería Jesús cuando dijo a sus discípulos "no os dejaré huérfanos? ¿Únicamente al Espíritu Santo? ¿O tal vez a quien en la escena del Calvario confió como "madre" al discípulo amado, representante de todos los discípulos de Jesús? Si es así, el testamento de Jesús une al Espíritu y María. ¿Será ese el corazón de la Misión?

1. Missio Mariae: "no os dejaré huérfanos"

Si decimos que la "missio Jesu" concluyó en el gran acontecimiento pascual de la muerte, resurrección y ascensión al cielo, ¿no habremos de afirmar necesariamente que la participación de María en la misión de Dios aquí en la tierra concluyó con su Asunción en cuerpo y alma al cielo? ¿Qué sentido tiene afirmar que el Corazón de María está en el corazón de la Misión?

María no fue protagonista, sino personaje de reparto, aunque el más importante. ¿Qué hizo el Espíritu de Dios con María y a través de María, su principal asociada? La concepción virginal, el cuidado materno, la educación doméstica y religiosa, la atención a los discípulos de Jesús en Caná y la acogida del discípulo amado como madre espiritual, el Magnificat como profecía del Espíritu de aquello que Jesús traería consigo después. María está presente activamente en la comunidad que es testigo del inicio de la Missio Spiritus en Pentecostés.

2. ¡Misión inacabada! "Bienaventurada me llamarán todas las generaciones!

Cuando María desapareció visiblemente de nuestra historia, ella no dejó de seguir actuando invisiblemente. La comunidad cristiana siguió recurriendo a ella: "Sub tuum praesidium": sus santuarios, sus fiestas litúrgicas, las devociones populares, son centros-corazón, desde donde ella seduce, atrae en permanente colaboración con el Espíritu.

El Espíritu Santo realiza su misión, haciendo presente a Jesús y a María-madre. Allí donde el Espíritu Santo actúa, emerge y aparece no pocas veces la figura de María, como su asociada, su cómplice. En esta asociación, Espíritu-María, hay una voluntad divina no fácil de explicar.

En el Renacimiento, el humanismo devoto de *san Francisco de Sales,* contempló el corazón de la Virgen como lugar de encuentro de los creyentes con el Espíritu Santo.

San Juan Eudes - principal promotor de la devoción al Corazón de María- presentó al Espíritu Santo como "revelador" de esta devoción y presentó el corazón de María como inefable Asociada del Espíritu, "lecho nupcial del Espíritu Santo"[30]:

"El corazón de María es "armario de las Sagradas Escrituras y una como biblioteca viviente del Antiguo y Nuevo Testamento que, en fin, es el libro de vida en el que la vida de Jesús está escrita en letras de oro con el dedo de Dios que es el Espíritu Santo"[31].

3. En la "communio sanctorum"

El Concilio Vaticano II -en los capítulos VII y VIII de la constitución dogmática "Lumen Gentium"- nos ofrece unas claves para entender adecuadamente el misterio de la presencia de María, allí donde el Espíritu Santo actúa, como primer protagonista. He aquí sus principales afirmaciones:

- fue voluntad de Dios Padre su Asunción en cuerpo y alma al cielo "para que se asemejase de forma más plena a su Hijo (LG, 59)";
- al igual que propio del Hijo resucitado es "actuar sin cesar en la Iglesia y en el mundo mediante *la misión del Espíritu Santo* (LG 48[32]), así también -mediante el Espíritu- María actúa en el mundo: ella no interrumpe *su misión maternal* para con los hombres y sigue siendo nuestra madre en el orden de la gracia (LG, 60.61); con amor de madre cuida de los hermanos de su Hijo, que todavía peregrinan; por eso es invocada en la Iglesia como abogada, auxiliadora, socorro, mediadora (LG, 62).

Nuestra fe en la "communio sanctorum" proclama, así mismo, que:

- la unión entre quienes están en el cielo y nosotros, que peregrinamos en este mundo, no queda interrumpida, sino robustecida en intensa comunicación de bienes espirituales (LG, 49);
- esta comunión es, sobre todo, con la Bienaventurada Virgen María (LG, 50); y, a través de ella "Dios manifiesta ante los hombres su presencia y su rostro; en ella nos habla, nos ofrece un signo de su reino y nos atrae hacia sí (LG, 50);
- esta unión adquiere una gran intensidad en las celebraciones litúrgicas, especialmente en la Eucaristía, donde el Espíritu hace memoria, ante todo, de la gloriosa siempre virgen María (LG, 50).

Por eso, la Iglesia en su misión -totalmente configurada por la Missio Spiritus- siente que en el corazón de su Misión está la Asunta -glorificada en el cielo en cuerpo y alma (LG, 68)-. La Iglesia fija su mirada en aquella que engendró a Cristo e intercede ante Él (LG, 65). María Asunta es -con el Espíritu del Amor- el corazón que bombea la sangre de la Misión por todo el cuerpo de la Iglesia y de la humanidad.

Los Santuarios marianos, son, ante todo, santuarios del Espíritu "bajo la forma maternal de María": lugares de encuentro con el Amor que salva. Las fiestas marianas, son fiestas del Espíritu. En ellas María dice a todos los que a ella se aproximan y celebran: "haced lo que Él os diga". Ella es en el Espíritu el gran imán que atrae hacia Jesús, hacia Dios Padre. De ese modo, los santuarios marianos, las imágenes e iconos de María, las fiestas y devociones marianas, forman parte del corazón invisible de la Misión.

4. Presente en la Misión bajo la forma de su Inmaculado Corazón

Cuando hablamos del "Corazón de María" nos referimos a la imagen que de ella nos ofrece san Lucas: *"María guardaba todas estas cosas interconectándolas en su corazón" (Lc 2,19).*

Su corazón guardaba todo y creaba correlaciones, símbolos. Su corazón era su centro emocional, su centro de contemplación: *symbolousasa*. El corazón es un órgano oculto e invisible, que no se siente, no aparece, no se desvela, pero sí se presiente, se manifiesta, se revela. En el corazón descubrimos la simbología primitiva y ancestral de los grandes símbolos elementales, cósmicos y religiosos[33].

El símbolo del Corazón de María tiene también otro significado: expresar nuestro amor a Dios y al mundo. En él se revela y actúa lo mejor de nuestra humanidad creyente. Ese es el corazón que al fin vencerá. El corazón del cual dimana un torrente de vida y de evangelización: el corazón inmaculado que vence al Maligno. El Corazón de María es también "el Corazón de la Iglesia"[34]: está en el corazón de la Misión.

III. LA "MISSIO ECCLESIAE": EN CORDIALIDAD Y TERNURA O EL "QUÉ" DE LA ACCIÓN PASTORAL (ESTILO MISIONERO Y PASTORAL)

Hemos dado por supuesto y con mucha facilidad que allí donde realizamos la misión, allí hay amor y ternura. Somos enemigos del amor cuando empleamos la condena más que la misericordia, cuando ante el error o el pecado mantenemos una actitud fría, intolerante y dura, cuando excluimos a "los otros", es decir, mujeres, niños, minorías, extranjeros, homosexuales, sin-casa, criminales, discapacitados y una más larga lista; cuando no hemos acogida al otro por ser "otro"; cuando somos rígidos, duros, fundamentalistas; o cuando en lugar de ternura mostramos "dureza de corazón".

El amor es el corazón de la Misión y su razón de ser. Por eso, una praxis pastoral que descubre al Corazón de María en el corazón de la Misión tendrá unas características especiales: ternura, discurso amoroso, amor.

1. El estilo cordi-mariano de la Misión: en "Evangelii Gaudium"

Si el corazón de María está presente en el corazón de la Misión, hemos de deducir algunas consecuencias para la praxis misionera y pastoral de la Iglesia. Así lo hace, en primer lugar, el papa Francisco en su exhortación apostólica "Evangelii Gaudium". El último capítulo de la exhortación está dedicado a María en misión de cordialidad, como prototipo y motor carismático para toda la Iglesia. Su planteamiento merece una atención particular dentro del ámbito mariológico y de la teología de la misión; y puede concentrarse en siete puntos:

En la explosión misionera de Pentecostés, el Espíritu Santo y María forman una unidad: "Con el Espíritu Santo, en medio del pueblo siempre está María. Ella reunía a los discípulos para invocarlo (Hech 1,14) y así hizo posible la explosión misionera que se produjo en Pentecostés" (EG, 284).

En el Calvario Jesús revela la misión salvífica de María: "Jesús nos dejaba a su madre como madre nuestra. Sólo después de hacer esto Jesús pudo sentir que «todo está cumplido» (Jn 19,28). Al pie de la cruz, en la hora suprema de la nueva creación, Cristo nos lleva a María porque no quiere que caminemos sin una madre. En esa imagen materna lee el pueblo de Dios todos los misterios del Evangelio." (EG, 285).

María la del corazón abierto es la misionera que se acerca a nosotros, nos acompaña por la vida y abre los corazones a la fe con su cariño materno: "como verdadera madre ella camina con nosotros, lucha con nosotros y derrama incesantemente la cercanía del amor de Dios" (EG, 286). "Cada vez que miramos a María *volvemos a creer en lo revolucionario de la ternura y del cariño*... en ella vemos que la humildad y la ternura no son virtudes de los débiles sino de los fuertes, que no necesitan maltratar a otros para sentirse importantes. (EG, 288). "Ella pone calidez de hogar en nuestra búsqueda de justicia" (EG, 288). Ese es *el estilo cordimariano de la misión: En sus múltiples santuarios* comparte las historias de cada pueblo y entra a formar parte de su identidad histórica: "María reúne a su alrededor a los hijos que peregrinan con mucho esfuerzo para mirarla y dejarse mirar por ella... María les da la caricia de su consuelo maternal" (EG, 286).

María del Evangelio ejerce la misión de la intercesión: A la Madre del Evangelio viviente le pedimos que interceda para que esta invitación a una nueva etapa evangelizadora sea acogida por toda la comunidad eclesial." (EG, 287).

Ella se dejó conducir por el Espíritu en su itinerario de fe hacia un destino de servicio y fecundidad y nosotros fijamos la mirada en ella para que nos ayude a anunciar a todos el mensaje de salvación (EG, 287),

Hay un estilo cordi-mariano en la actividad evangelizadora de la Iglesia: la que conserva cuidadosamente «todas las cosas meditándolas en su corazón» (Lc 2,19). Es la mujer orante y trabajadora en Nazaret, y también es nuestra Señora de la prontitud, la que sale de su pueblo para auxiliar a los demás « sin demora » (Lc 1,39). Esta dinámica de justicia y ternura, de contemplar y caminar hacia los demás, es lo que hace de ella un modelo eclesial para la evangelización. (EG, 288)

2. El corazón de María y la revolución de la ternura en la configuración de la Misión

Esta referencia del papa a la revolución de la ternura en EG 288 nos hace pensar en la configuración de la Misión desde la ternura.

El mayor obstáculo para que se establezca el Reinado de Dios en el mundo es la dureza de corazón, la esclerocardía. A ello se deben las resistencias históricas a colaborar con los proyectos liberadores de Dios: la liberación del pueblo de Israel de Egipto se vio obstaculizada por la dureza de corazón[35]; el permiso mosáico del divorcio se debe a lo mismo: "a la dureza de vuestro corazón"[36].

Lo opuesto a la dureza de corazón es la ternura de corazón. Por eso, la nueva y definitiva Alianza se caracteriza por la ternura de corazón. Esa fue la promesa de Dios: "Arrancaré de vosotros el corazón de piedra y os daré un corazón de carne y un espíritu nuevo", es decir, un corazón lleno de ternura [37]. Así es cómo los evangelios nos presentan al corazón de María.

Pero ¿qué es la ternura? La ternura, la caricia, se refieren a aquella dimensión de la vida humana que no tiene que ver con el eros o con una sexualidad reprimida.

La ternura nos abre al mundo, nos hace experimentar el cuerpo, no solo como cuerpo inanimado y anatómico, sino como cuerpo viviente, que no está recluido en la prisión de la inmanencia, sino que está abierto a los horizontes de la trascendencia.

La ternura es una forma encarnatoria de ser y actuar. La ternura nos lleva a escuchar al otro con profundidad y suma atención. La ternura tiene en cuenta aun aquello que está fuera de nuestra forma de ver, de sentir, La ternura es paciente, atenta; va más allá de lo dado y esperado, más allá del statu quo, La ternura deja espacio para la emoción; redescubre experiencias olvidadas o nunca expresadas; acoge el silencio, la respiración y el movimiento; contempla la justicia como la clave de nuestra sobrevivencia.

La ternura nos lleva a comprender el dolor de las víctimas. Los nicaragüenses dicen que la solidaridad es la ternura del pueblo y que la auténtica revolución tiene que ver con la ternura.

La misión de la Iglesia está necesitada de la pedagogía de la ternura; pues tantas veces no hay ternura en nuestros discursos, sermones y homilías, en nuestro trato con las personas, en nuestros diálogos pastorales.

Es necesaria una pedagogía de la ternura que nos lleve en múltiples direcciones: pedagogía mutirracial, feminista que preste seria atención a las cuestiones de género, de raza, de tendencia sexual, de religión, de discapacidad, de nacionalidad y otras identidades sociales, con las que tantas veces nos encontramos.

IV. CONCLUSIÓN

El corazón de la Misión de la Iglesia, el gran porqué, su razón de ser es la "Missio Spiritus": el Espíritu Santo, que ha sido enviado por el Padre y el Hijo Jesús resucitado. El Espíritu es el corazón de la Misión. Y, derramado, en los corazones de los fieles, y manifestado en pluralidad de carismas, el Espíritu asocia a su misión a los seguidores y seguidoras de Jesús, a quienes por el bautismo son miembros de su Cuerpo. Pero también el Espíritu del Amor, asocia a su misión a hombres y mujeres de buena voluntad y buen corazón, aunque todavía no conozcan a Jesús.

En la "Missio Spiritus" ocupa un lugar muy especial, María, la madre de Jesús, la asunta en cuerpo y alma al cielo. Ella fue la "asociada del Espíritu" en la concepción de Jesús y durante toda su vida aquí en la tierra. Pero de modo misterioso, ella es sentida presente en la Misión de la Iglesia a través de múltiples experiencias, personales y colectivas, en sus santuarios, en sus tiempos litúrgicos.

La contemplación de María desde la perspectiva de su Corazón nos lleva a comprender mejor su asociación íntima al Espíritu Santo y a explicarnos sus múltiples manifestaciones en la vida de la Iglesia, de las comunidades y de las personas.

Contemplar al Corazón de María en el corazón de la Misión de la Iglesia nos lleva a recuperar y reinventar el discurso de la cordialidad y la ternura.

REFERENCIAS

(25) Simon Sinek, *Start with Why. How great leaders inspire everyone to take action*, Portfolio, New York 2009, p. 155.

(26) Cf. Roland Barthes, *Fragmentos de un discurso amoroso*, Siglo XXI Editores, Madrid, 2013; Francis Spufford, *Impenitente. Una defensa emocional de la fe*.

(27) Vladimir Majakovskij – Lili Brik, *L'amore é il cuore di tutte le cose. Lettere 1915-1930,* Biblioteca Neri Pozza, Vicenza, 2005.

(28) Norman Wirzba, *Way of love. Recovering the heart of Christianity,* Harper One.

(29) Ernst Käsemann, "Geist," *Religion in Geschichte und Gegenwart,* 3rd edition; Otto Dilschneider, *Ich Glaube an den Heiligen Geist,* Rolf Brockhaus Verlag, Wuppertal, 1969,15.

(30) San Juan Eudes, *El corazón admirable de la Madre de Dios*, ed. Preparada por Joaquín María Alonso, Coculsa, Madrid, p. 31. "El divino Espíritu es un fuego consumidor que ha inflamado y abrasado toda vuestra alma", *o.c.*, p. 33. "El Espíritu Santo ha escrito con letras de oro todas las leyes de nuestro Salvador en el Corazón de su Madre", *o.c.*, 34.

(31) San Juan Eudes, *o.c.,* p. 40. "Era conveniente que María tuviera un corazón que fuera todo corazón y todo amor; porque el Espíritu Santo que es su Esposo, es todo amor, y era necesario que la Esposa fuera semejante a su esposo. Por esto este Divino Esposo la llama amor: Hijas de Jerusalén, dice, guardaos mucho de despertar a mi amada; otra versión dice: de despertar al amor, como queriendo decir: Mi esposa es todo amor, y más amable que todas las criaturas juntas, que pueden muy bien ser amables, pero no como Ella que es amable como el Amor y que es el Amor mismo" San Juan Eudes, *o.c.*, p. 85. Es la mano del Espíritu Santo, por la cual El nos da todos los dones": San Juan Eudes, o.c., p. 261.

(32) "Cristo, levantado sobre la tierra, atrajo hacia sí a todos (cf. Jn 12, 32); habiendo resucitado de entre los muertos (Rom 6, 9), envió sobre los discípulos a su Espíritu vivificador, y por El hizo a su Cuerpo, que es la Iglesia, sacramento universal de salvación; estando sentado a la derecha del Padre, actúa sin cesar en el mundo… La restauración prometida que esperamos, ya comenzó en Cristo, es impulsada con la misión del Espíritu Santo y por El continúa en la Iglesia" (LG 48).

(33) J. M., Alonso, *o.c.,* p. 183.

(34) Cf. B. De Margerie, *O Coração de Maria, coração da Igreja; ensaio de síntese teológica*, Ed. Missões da Consolata, Fátima, 1991. B. ILJIN, *Russkj Katoliceskj Vestnik*, n.4, p. 20.

(35) A Nabal "se le paralizó el corazón en su interior y se le quedó como una piedra" (1 Sam 25,37). De Salomón dice el libro de los Reyes que "Dios también concedió a Salomón una sabiduría y una inteligencia muy notables y un corazón tan grande como la arena de las orillas del mar." (1 Rey 5,9). En el libro de Job, 41,16: "Su corazón es duro como piedra, duro como piedra de molino". Cf. Ex. 4:21; 7,3;13.14; 8,11.15.28; 9,7.12.34.35; 10,1.20.27; 11,10; 14,4.8.17; 1 Sam 6,6; Sal 81,13; Sal 96,8; Sir 3,27; 16,11.15; Is, 46,12; 63,17).

(36) Jesús habló de la esclerocardía cuando los fariseos le preguntaron "porqué Moisés mandó (ἐνετείλατο) dar acta de divorcio a la mujer y despedirla" (Mt 19,7): Mt 19,8; Mc 6,52; 8,17; 10,5; 16,14; Jn 12,40; Rom 2,5.

(37) Jer 24,7; 31,33; 32,39; Bar 2,30; y, sobre todo, Ez 11,19; 18,31 y 36,26; Os 2,16.

III ARTE

ICONOGRAFÍA DE NUESTROS TITULARES CREADA POR LOS MSSCC

Período después del Vaticano II (1965-2019: En España

(J. Reynés Matas y G. Pérez-Puelles Bethart)

Iconos de los Sagrados Corazones

24. Nueva espiritualidad, nuevos iconos... ¿nuevos? A pesar de la proliferación iconográfica, la imagen auténtica permanece... es lo que transmito en comentarios anteriores: modelos acertados, siempre que transmitan SIMPLICIDAD, MISERICORDIA, PLENITUD.

24

DESPUÉS DEL CONCILIO VATICANO II (1965-)

con su *regreso a las fuentes*
la Espiritualidad del Corazón se renovó en profundidad
cobrando una fundamentación

- más antropológica (pasando del corazón en la cultura a la cultura del corazón)
- más bíblica (centrada sobre todo en el pasaje del Traspasado en la cruz de Jn 19)
- más pastoral (convirtiendo esta espiritualidad en un proyecto de servir al Traspasado en los traspasados)

Una nueva espiritualidad que necesitaba nuevos iconos, nuevos cantos y plegarias, nuevas celebraciones

25

El arte gráfico se renovaba continuamente y nos invitaba a crear nuevas formas de expresión

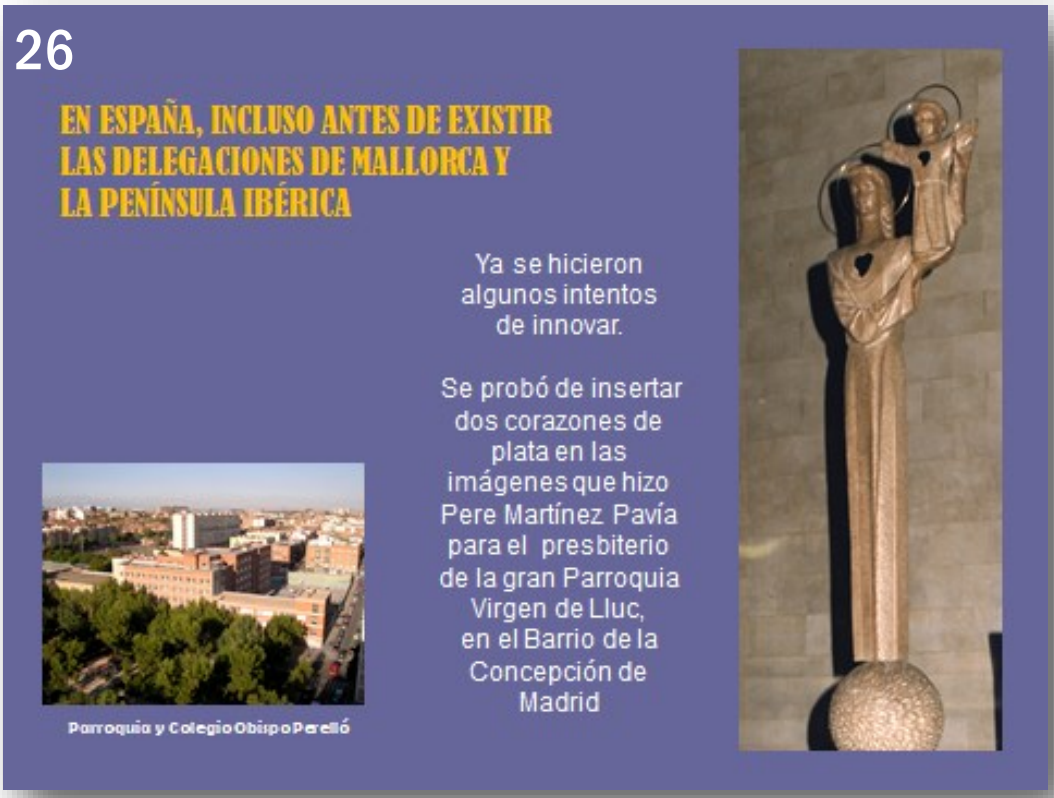

26. Esa SENCILLEZ Y CALIDAD ARTÍSTICA TRANSMITE LA IMAGEN DE LA MADRE Y EL SALVADOR DE LA PARROQUIA VIRGEN DE LLUC DE MADRID, fundada en 1966 por Monseñor Casimiro Morcillo, Arzobispo de Madrid-Alcalá. Los dorados corazones se incorporaron a la imagen en 1968-69.

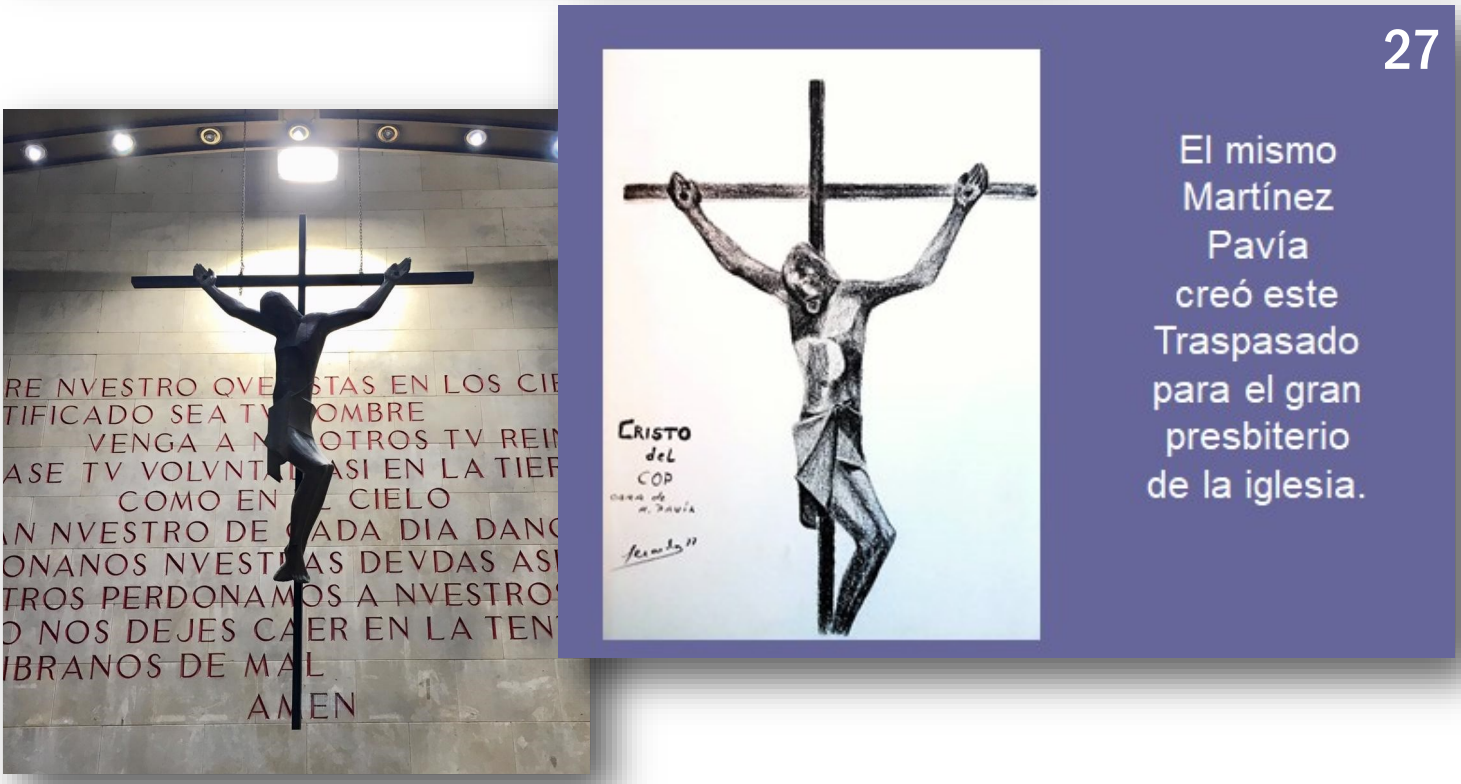

27. Personalmente el Cristo de Pavía tiene una especialísima significación, difícilmente repetible en otras manifestaciones del Crucificado: MANSEDUMBRE, SENCILLEZ CASI CUBISTA Y ANGULOSA DE VOLÚMENES, SERENIDAD DEL ROSTRO Y DEL RITMO DEL CUERPO, SOBRIEDAD EN LAS PROPORCIONES DE LA CRUZ. SU MAYOR ÉXITO ES LA COLOCACIÓN SOBRE EL ALTAR, COLGANTE DEL BALDAQUINO DE LUZ Y CON EL PADRENUESTRO EN LA PARED PÉTREA DEL PRESBITERIO... puede decirse que está delicadamente suspendido, casi no gravita. ES UNO DE LOS MAYORES ACIERTOS DE LOS SSCC, QUE TUVIERON MUY BUEN GUSTO, CUANDO SE DISEÑÓ E HIZO EL TEMPLO POR EL ARQUITECTO MALLORQUÍN FERRAGUT, 1964-1965. ASÍ LO DIBUJÉ AL CARBONCILLO EN 1977: COMO DELEITE DE MI CONTEMPLACIÓN Y ORACIONES.

28. CONOCÍ A JULIÁN NADAL gracias a mi amistad con el P. Matheu, de quien era viejo amigo. Hombre delicado y sobriamente elegante, de origen cubano... con su estudio cercano al Colegio Obispo Perelló... (...creo que por la calle Torrelaguna o Juan Pérez Zúñiga) El dibujo de la derecha me recuerda que ILUSTRABA a la TINTA CHINA aplicada en papel especial y que era TRABAJADA CON HOJITA DE AFEITAR POR EL MÉTODO DEL RASPADO. Lograba dibujos espectaculares. En el Colegio Obispo Perelló se conservaban de Nuestra Señora... IGNORO ACTUALMENTE SU PARADERO. No sé por qué lo unió amistad con Matheu... probablemente de los tiempos fundacionales y de misión en el Barrio de la Concepción, del irlandés Padre Peiton y las campañas por el Santo Rosario en el final de los **50** y comienzos de los **60** etc.... Y el primer colegio SSCC en Virgen del Portillo.

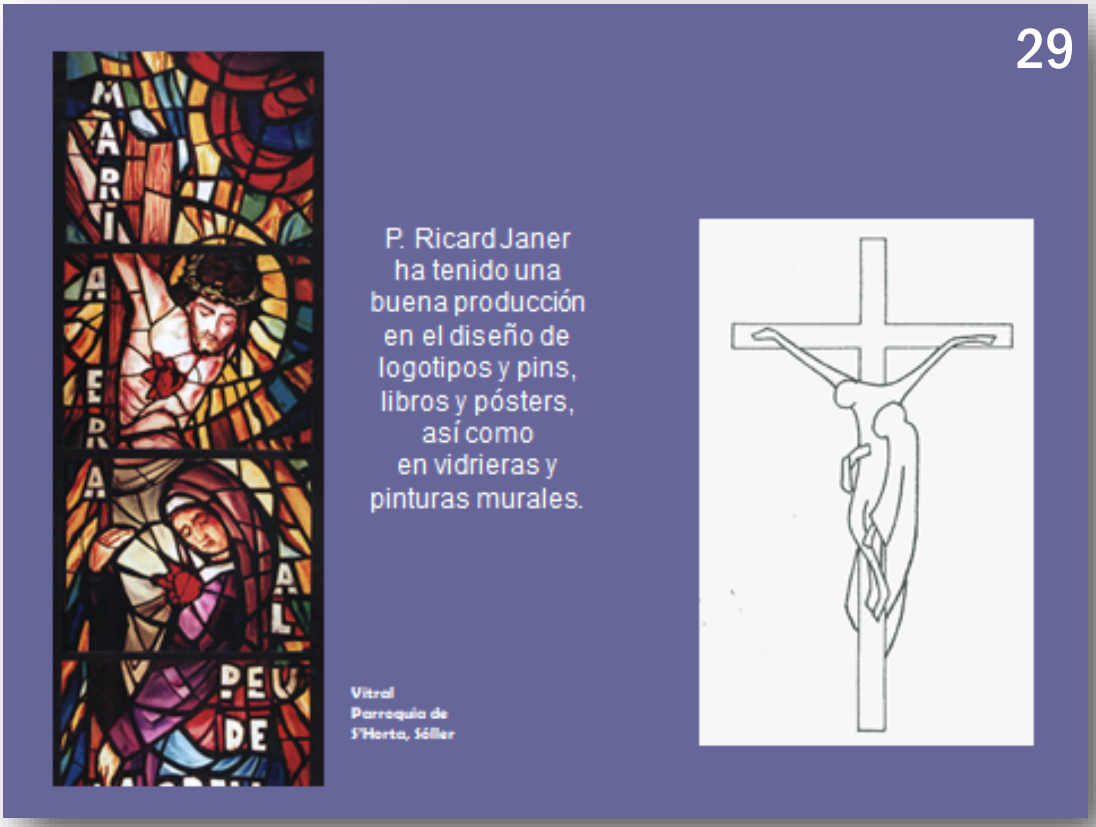

29. EXQUISITO ABSOLUTAMENTE, EN CONTENIDO Y CALIDAD DE VIDRIERA.

30. Conjunto de ENTRONQUE AFRICANO. MANTENER SENCILLEZ

31. Pere Cànoves expresa rasgos expresionistas y de contenida fuerza dramática, así en: a) La Madre y El Hijo, Ella una consciente aceptación de lo que dice el Evangelio: "Guardaba todo ello en su corazón..." ya manifiesto desde Jesús en el Templo y otras situaciones en que Él reafirmaba la misión salvadora y de sacrificio, al igual que en la figura del Sagrado Corazón.... Y b) la fuerza, trazo y líneas, del dibujo contrastando el primer plano dramático (antecedente: al modo como lo logró Rembrandt en grabados de este tema de Pasión) y las diagonales, y fuerza expresiva del color sobre el dibujo: el rojo acorde con el momento y la diagonal de luz iluminando al Crucificado como culminación del sacrificio.

32. Francesc Albors: Los Desposorios Místicos.

Desde el punto de vista artístico, interesante por el ingenuismo, delicadamente tratado, incluso las dos muestras de Jesús y María, Ella con el pelo suelto, a modo de la pureza de la Novia... y después El Resucitado y Ella con toque ritual de desposorio. Delicado y hermoso.

Ahora bien, conociendo a Oseas 2, 1-3/4-20/y 21-25... LO ENTIENDO como LA NUEVA ALIANZA CON ISRAEL... "YO SERÉ TU DIOS... TÚ SERÁS MI PUEBLO"... Sin juzgar la cuestión, en mi interior VEO FORZADO ESE MATRIMONIO MÍSTICO CON SANTA MARÍA. MARÍA es MADRE DEL REDENTOR, "ABOGADA E INTERCESORA NUESTRA" ANTE SU HIJO COMO EN CANÁ "No tienen vino... haced lo que Él os diga" a pesar de lo que guardó en su corazón "Mujer, a ti y a mí qué nos va..." En eso creo profundamente y también en la Alianza de los Sagrados Corazones de Jesús y de María SEGÚN esta relación íntima. La IGLESIA SÍ ES ESPOSA... Y MADRE... EN ESA UNIÓN MÍSTICA... Seguiré ahondando en esta cuestión, esperando que lo inesperado me conmueva con otra aportación... De momento, recuerdo a SS.BENEDICTO XVI EN "Jesús de Nazaret" (Ediciones Encuentro, p. 257) y aludiendo a Zacarías 13, 1: "Aquel día habrá una fuente abierta para la casa de David y para los habitantes de Jerusalén, para lavar el pecado y la impureza...." EN RESUMEN: para mi fe, LA MADRE MADRE y LA IGLESIA ESPOSA mística....

33. Pau Lluís Fornés tiene toda la fuerza impresionante y de peso del DESCENDIMIENTO de la Cruz, la presentación del CRISTO MUERTO... a la derecha el que considero San Juan, discípulo predilecto y responsable desde ese momento de La Madre... Mi argumento: LA LÁGRIMA QUE ASOMA DE SU ROSTRO DISCRETAMENTE DE DOLOR PROFUNDO.

Rasgos de estilo: TODA LA FUERZA DEL VOLUMEN, CUERPOS Y EL COLOR DE PICASSO en su época más dramática: AZUL. Hermosamente conseguido y lograda delicada y ligera gravidez del Cuerpo del Salvador.

Me agrada personalmente que fuese petición de alguien que aprecio mucho en mi recuerdo agradecido: Padre Alcover, alma de la Iglesia futura Parroquia Virgen de Lluc de Madrid y al que le debemos mucha presencia de obras de arte allí y, como veo, en toda la Orden.

34

Nueva imagen de la capilla de la comunidad de Lluc del pintor catalán Just Nicolàs e inspirada por P. Ramón Ballester, que expresa la renovación postcapitular de nuestra espiritualidad y misión

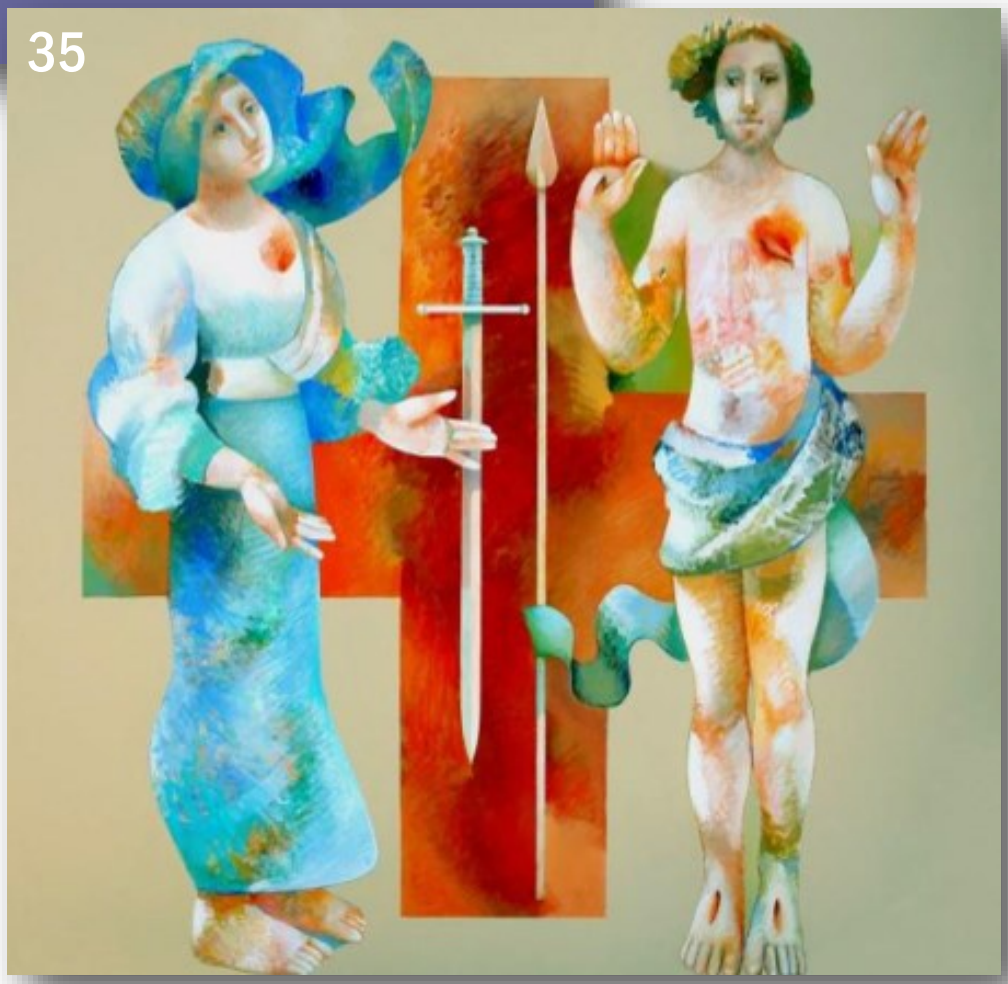

34. Detalle y **35.** Just Nicolàs... Imagen juvenil y llena de frescura de la Redención... María en la plenitud DESDE EL MOMENTO DEL "Hágase en mí según Tu Palabra..."... La espada, como símbolo, se ha vinculado a la iconografía de Santa María... LOS SIETE DOLORES... "Mirad si existe dolor semejante al mío..." de la devoción cristiana... De Jesús no, SÍ la lanza de San Longinos, tan fuerte como las Santas Llagas de la Pasión en este Resucitado. (El otro uso de la espada está vinculado a San Pablo, como las Llaves a San Pedro...)

36. Sencillo en la nacarada, también como de esmalte, visión de los SS.CC. en un solo Corazón.

REPERTORIO MUSICAL
CARISMÁTICO

A. FICHERO DE COMPOSITORES

Bibiloni i Llabrés, Baltasar

Nació en Binissalem el 06/06/1936. Compositor de más de un centenar de canciones y cantatas, pedagogo y director de diversas corales mallorquinas (la Coral de Sineu, la coral L'Aubada de Col·legi Montesion de Palma , el Cor Cantilena y l'Escolania dels Blauets de Lluc, 1993-2001). Estudió magisterio en la "Escola Normal de Magisteri de València" y música obteniendo el título de profesor superior de pedagogía musical y de piano en el "Conservatori Superior de Música de València". Amplió estudios de canto coral en Lleida y en Vaison-la-Romaine, y de pedagogía musical en Bilbao, Valladolid, Madrid y Kecskemét (Hungría). Ha ejercido la docencia en las Escuelas de Magisterio Alberta Giménez y en la Normal de Palma. Ha sido director de "l'Escola Universitària de Formació del Professorat" de esta ciudad y vicedecano de la "Facultat d'Educació de la Universitat de les Illes Balears". Colabora en la formación de agentes de pastoral litúrgica de la Iglesia. Ha recibido numerosas condecoraciones y es ampliamente conocido en las autonomías que hablan el catalán. Está muy ligado a la Congregación de MSSCC por sus años lucanos.

Melià Mestre, Joan

(Porreres, 23/07/1921 - Palma, 08/09/2009)

De una família muy devota de la Virgen de Lluc, con muchos hijos que se educaron en la escolania de blauets. Joan ingresó en el noviciado de los MSSCC el 30/08/1936 y fue ordenado presbítero el 26/05/1945. Poseía una agradable voz de tenor y, recién ordenado, ya

ayudó en la dirección de la *Schola lucana*. Fue administrador del Santuario y administrador general de los MSSCC desde la comunidad de Palma. Pero en los años 60 dio un viraje hacia la pastoral, siendo nombrado superior y párroco en la Ciudad condal de las parroquias de Ntra. Sra. Del Coll y de Sant Mateu d'Esplugues de Llobregat. Siempre mostró interés por seguir algunos cursos de formación permanente y por cultivar el estudio de la música, la armonía y la composición con el maestro Ticià Riera que había sido fundador de la Coral Mare de Déu del Coll, fundador de una Academia de músisca con su nombre y autor de la primera Pedagogía de la historia de la música. El P. Joan compuso diversas melodías para la liturgia, así como promotor de cantos y danzas populares del tiempo pascual llamados "caramelles". Cuando se enfermó de alzheimer, se retiró a la comunidad de Palma, donde falleció rodeado del aprecio de sus hermanos y antiguos feligreses.

B. COMPOSICIONES

11.- Senyor Blanquerna
(Francesc Bonafè-Jaume Reynés; Baltasar Bibiloni)

12.- Vos cantam una cançó (Himne del centenari)
(Jaume Reynés - Joan Melià)

13.- Prière aux Sacrés Coeurs de Jesús et de Marie
(Mungiko, Justin)

14.- Débiles como la hiedra
(Emilio Velasco)

15.- Danos, Señor, el agua viva
(Emilio Velasco)

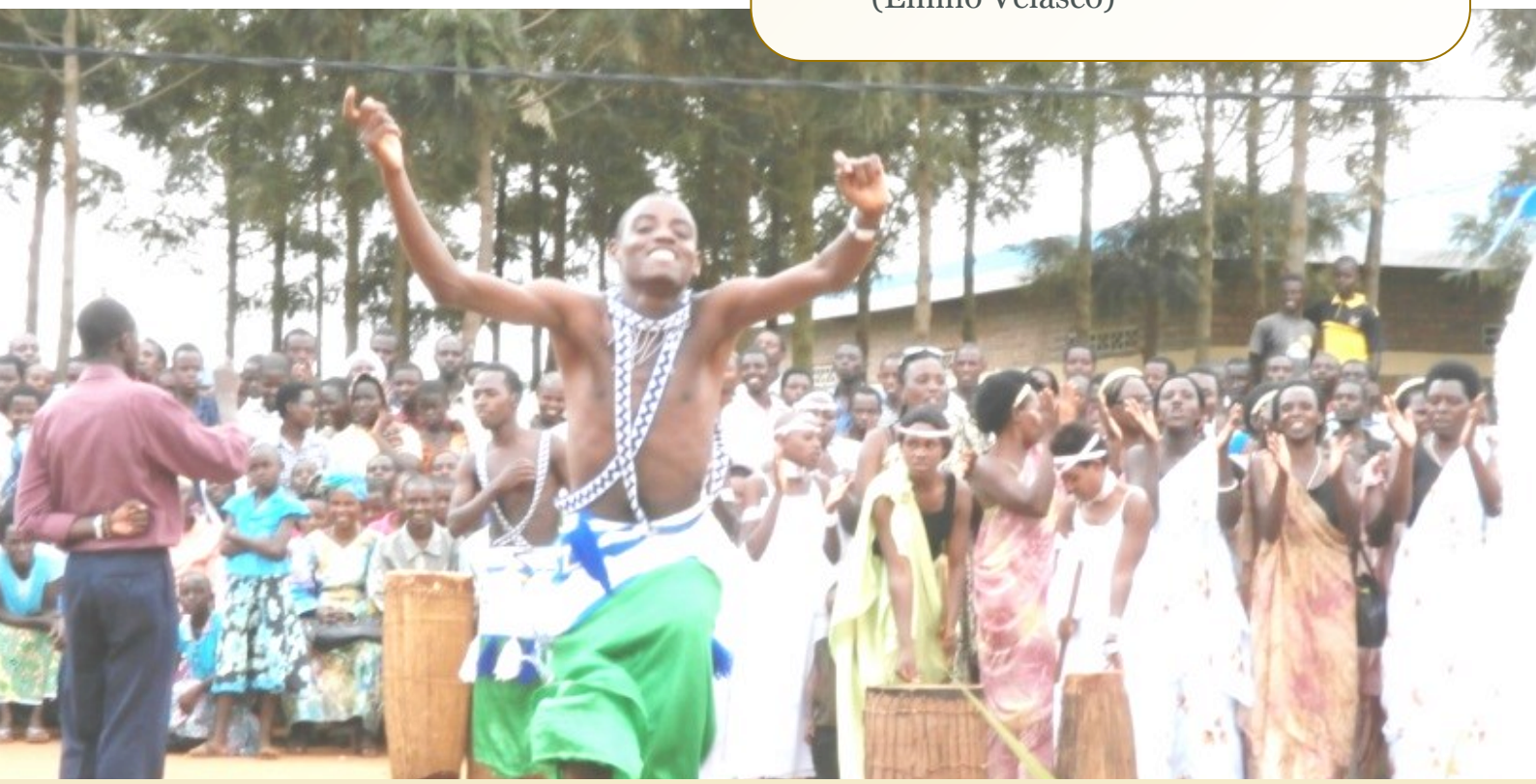

11 Senyor Blanquerna

(Muntanya de Randa) Cat.
(Letra: F. Bonafè-J. Reynés; Música: Baltasar Bibiloni)

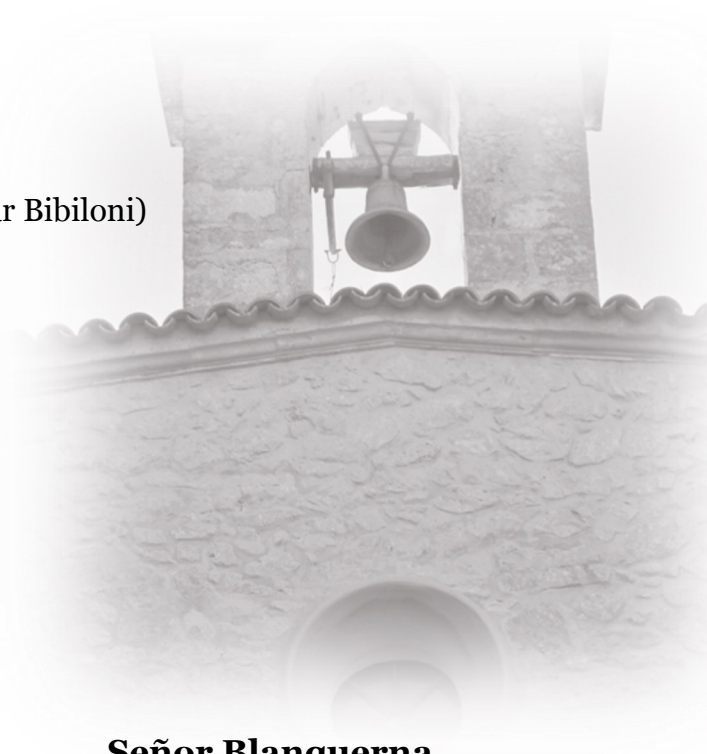

Senyor Blanquerna, on vos n'anau?
Ja magre i vell que tant frisau?
Senyor Blanquerna, on vos n'anau?

Entre la vinya i el fenollar
Amor m'ha pres fe'm Déu amar,
Entre sospirs i plors estar.

Pare Joaquim, on vos n'anau,
Ja magre i vell que tant frisau,
Pare Joaquim, on vos n'anau?

L'Amat el crida i ell se'n va
Pels llargs camins a contemplar
L'amor d'amable Sobirà.

Homes i dones, què cercau,
Magres i vells que aquí pujau,
Homes i dones, què cercau?

Volem aprendre a contemplar
D'Amic/Amiga i de l'Amat,
Entre la vinya i el fenollar.

Señor Blanquerna
(Montaña de Randa) cast.

Señor Blanquerna, ¿a dónde váis?,
Mi viejo flaco, ¿qué buscáis?
Señor Blanquerna, ¿a dónde váis?

Entre la viña y el hinojal,
Amor me hirió y me hizo amar,
Entre gemido y llanto estar.

Padre Joaquín, ¿a dónde váis?,
Tan flaco y viejo, ¿qué buscáis?
Padre Joaquín, ¿a dónde váis?

Llama el Amado y él se va
Tras de su Voz a contemplar
Cómo es amado y cómo amar.

Hombres/Mujeres, que subíis,
Flacos y viejos, ¿a qué veníis?
Hombres/Mujeres, que subíis.

Lo que hemos visto y contemplado
De Amigo/Amiga y del Amado
En la hendidura del costado.

Senyor Blanquerna

Poema: F. Bonafé - J. Reynés Música: B. Bibiloni

♩ = 72

Dolçament

1/3 - Se - nyor Blan-
2/4 - Pa - re Joa-
5 - Ho - mes i

quer - na, on vos n'a - nau, ja ma - grei vell que tant fris-
quim, on vos n'a - nau, ja ma - grei vell que tant fris-
do - nes, què cer - cau, ma - gres i vells que a - qui pu-

rau, Se-nyor Blan-quer-na, on vos n'a nau? 1 - En-tre la
rau, Pa-re Jo-quim, on vos n'a-nau? 2 - L'a-mat el
jau, ho-mes i do - nes, què cer-cau? 3 - El mar bra-
4 - Trans-fi-gu-
5 - Vo-lem a-

vi - nya i el fe-no-llar a-mor m'ha pres fe'm
cri - da i ell se'n va pels llargs ca-mins a
mu - la sens te-mor fent en-cla-mar al foll
ra - da fort d'a-mor ei-xint del cor del
pren-dre a con-tem-plar d'A-mic A-mi-ga i

Déu a-mar en-tre sus-pirs i plors es-tar.
con-tem-plar l'a-mor d'a-ma-ble So-bi-rà.
a-ma-dor jo vull mo-rir en pè-lag d'a-mor.
Sal-va-dor on s'em-bri-a-ga l'a-ma-dor.
de l'A-mat, en-tre la vi-nya i el fe-no-llar

12

VOS CANTAM UNA CANÇÓ
(Himne del Centenari 1990)

(Lletra: J. Reynés; Música: Joan Melià)

Vos cantam una cançó, mare olivera,

vos cantam una cançó, pare ametler;

de la petita llavor com la mostassa

que a la muntanya de Randa hi posà rels.

I omplirem de caderneres les nostres branques,

Niarem amb plomissol del nostre bec;

Besaremn la soca, mare, ja centenària,

I després volarem, pare, pels quatre vents.

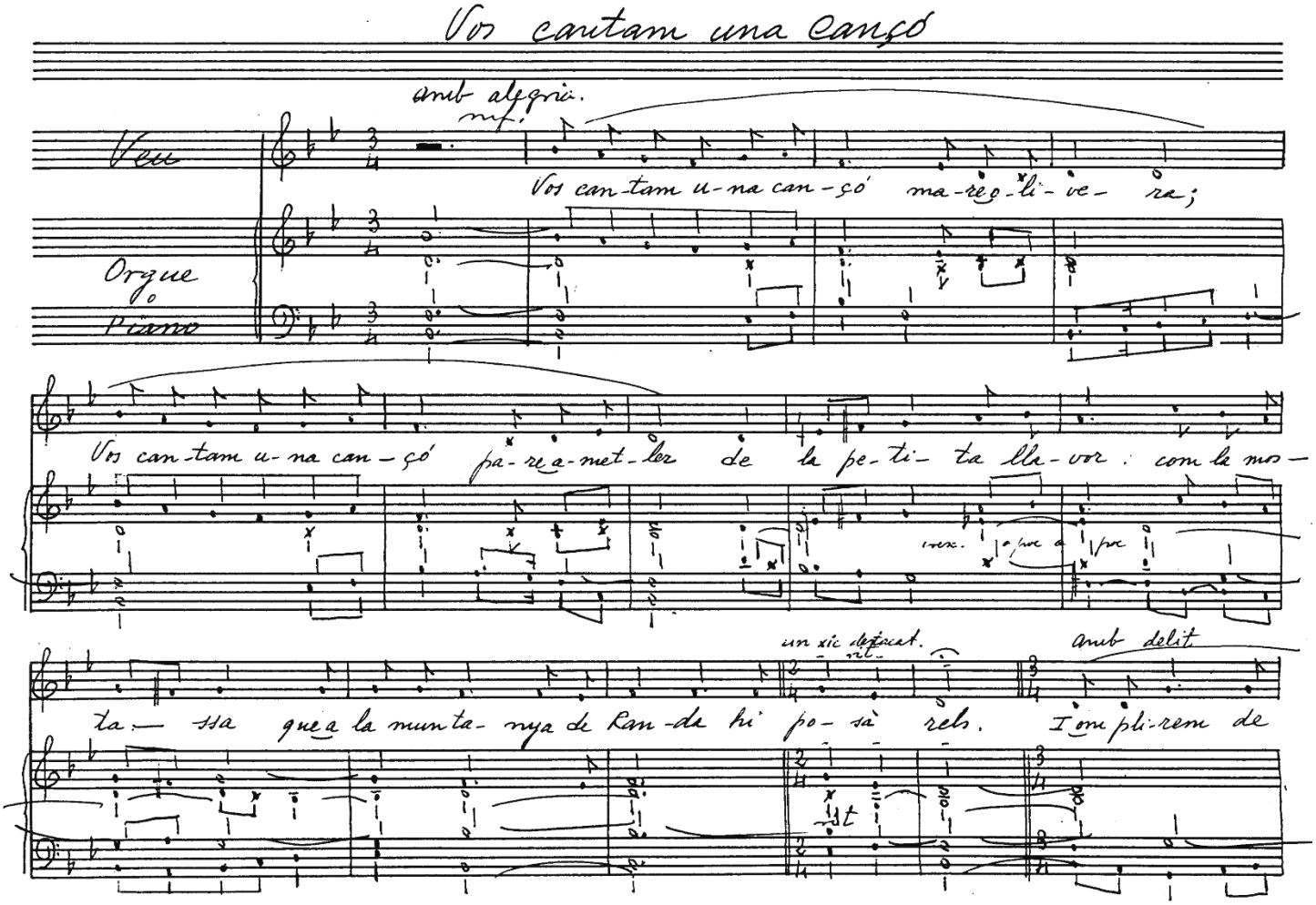

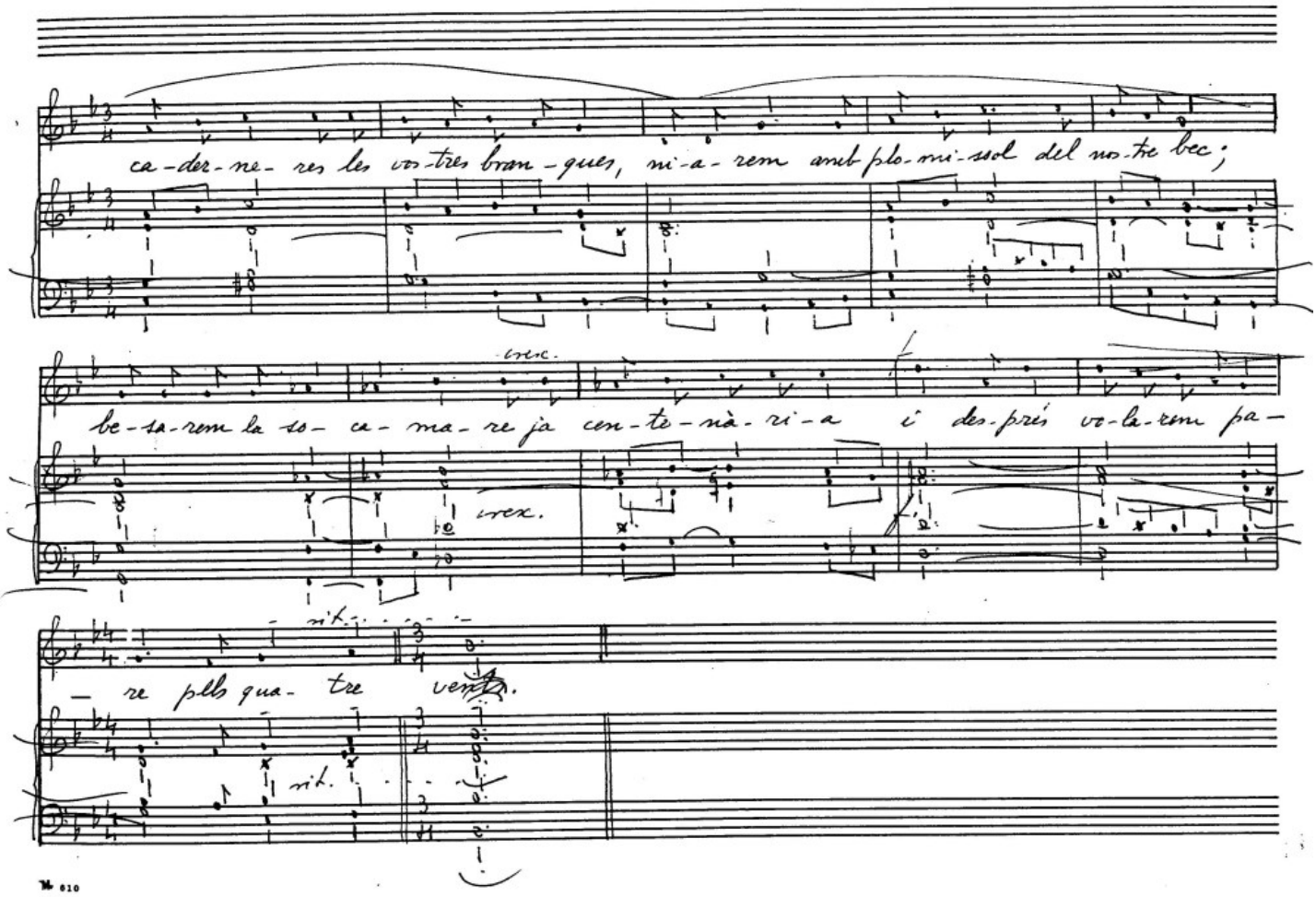

13 PRIÈRE AUX SACRES CŒURS DE JESÚS ET DE MARIE

(Munguiko, Justin)

Partitura

R) Oh Sacrés Cœurs de Jésus et de Marie,
Je désire propager tes flammes d'amour.
Oh Sacrés Cœurs de Jésus et de Marie,
Pour partager avec les pauvres.

1) Que mes défauts me fassent découvrir combien est plus grand ton amour pour moi. Que mes qualités fassent resplendir ta présence.

2) Que tes souffrances, Jésus, me rendent sensible au cri des hommes de mon entourage. Que ta patience, Marie, me donne courage de lutter pour les droits de l'homme.

3) Que par ton intercession, Joachim Rosselló, le Seigneur me fasse aimer tout le monde. Que les Sacrés Cœurs me fassent connaitre où la vie réclame une opportunité.

PRIÈRE AUX SACRES CŒURS DE JESÚS ET DE MARIE

(Munguiko, Justin)

PARTITURA

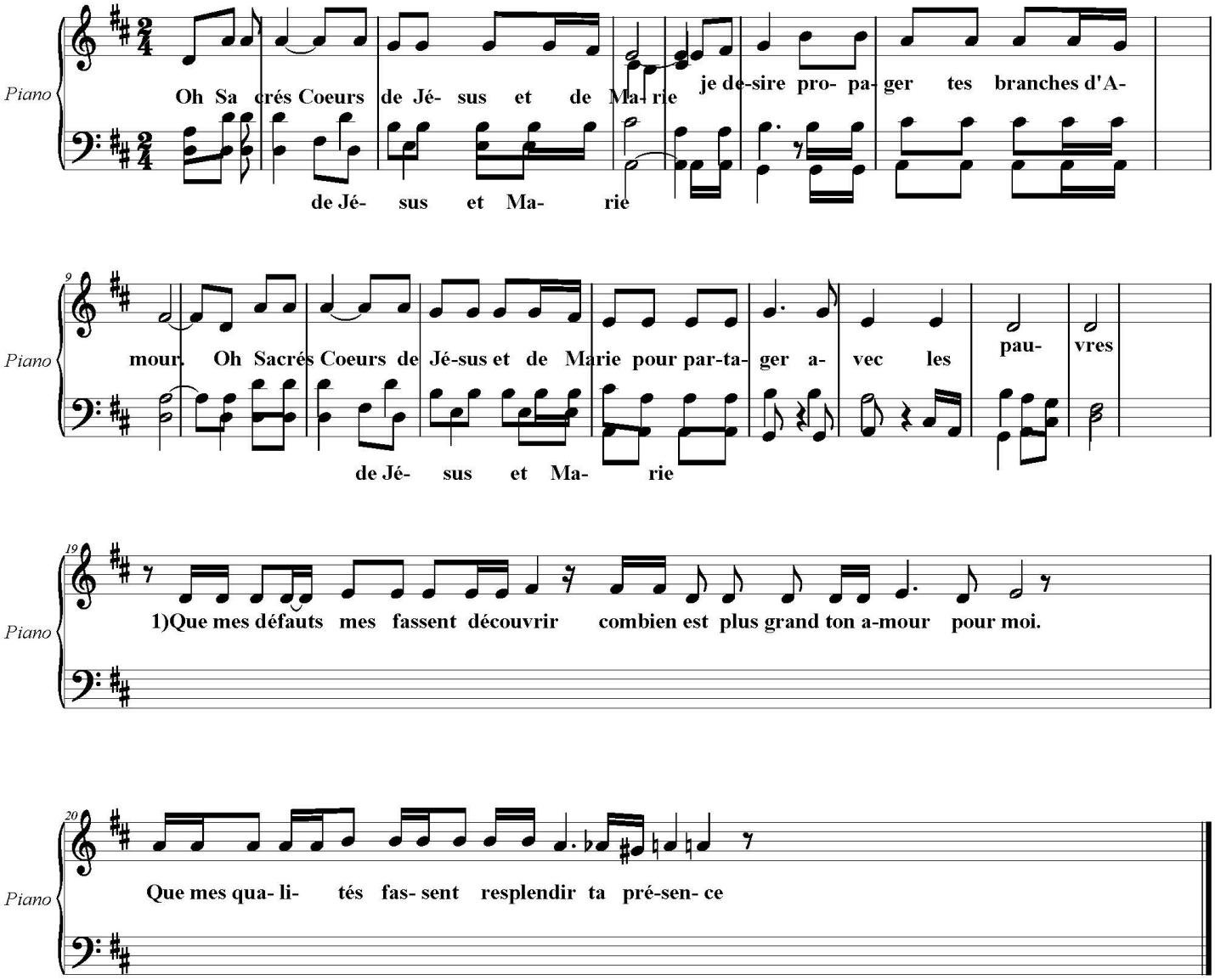

2) Que tes souffrances, Jésus, me rendent sensible au cris des hommes de mon entourage.
Que ta patience, Marie, me donne courage de lutter pour les droits de l'homme.

3) Que par ton intercession, Joachim Rossello, le Seigneur me fasse aimer tout le monde.
Que les Sacrés Coeurs fassent connaitre où la vie réclame une opportunité.

14 DÉBILES COMO LA HIEDRA

(Emilio Velasco, MSSCC)

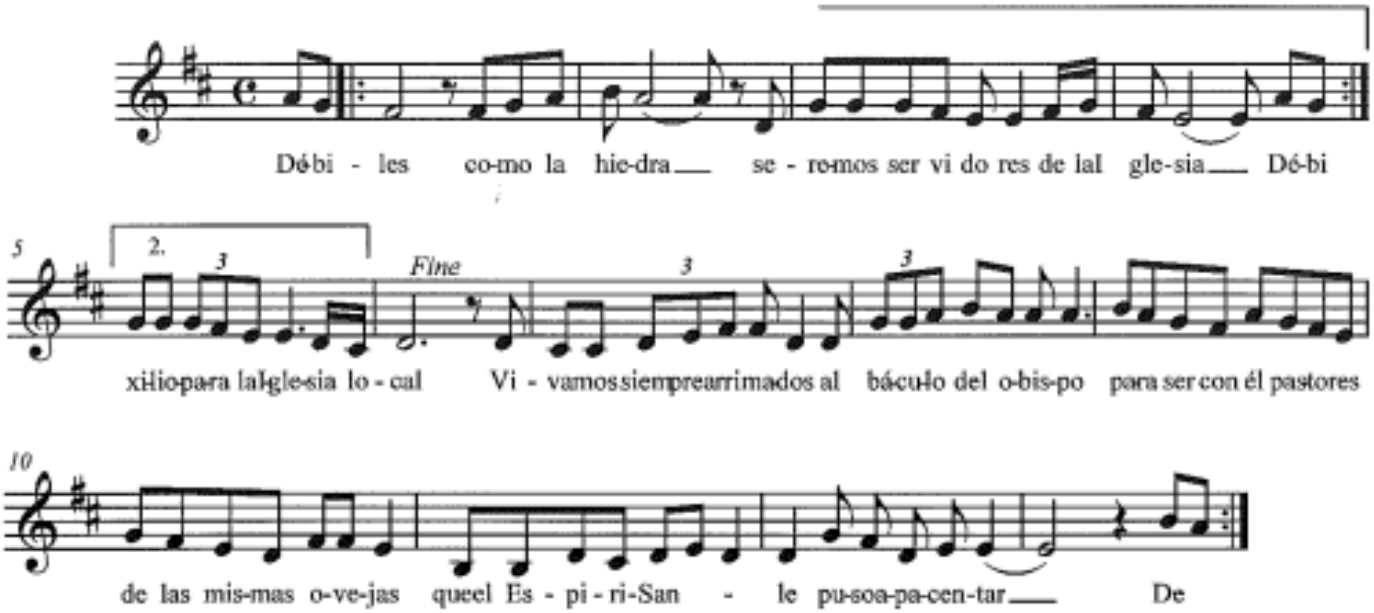

15 DANOS, SEÑOR, EL AGUA VIVA

(Emilio Velasco, MSSCC)

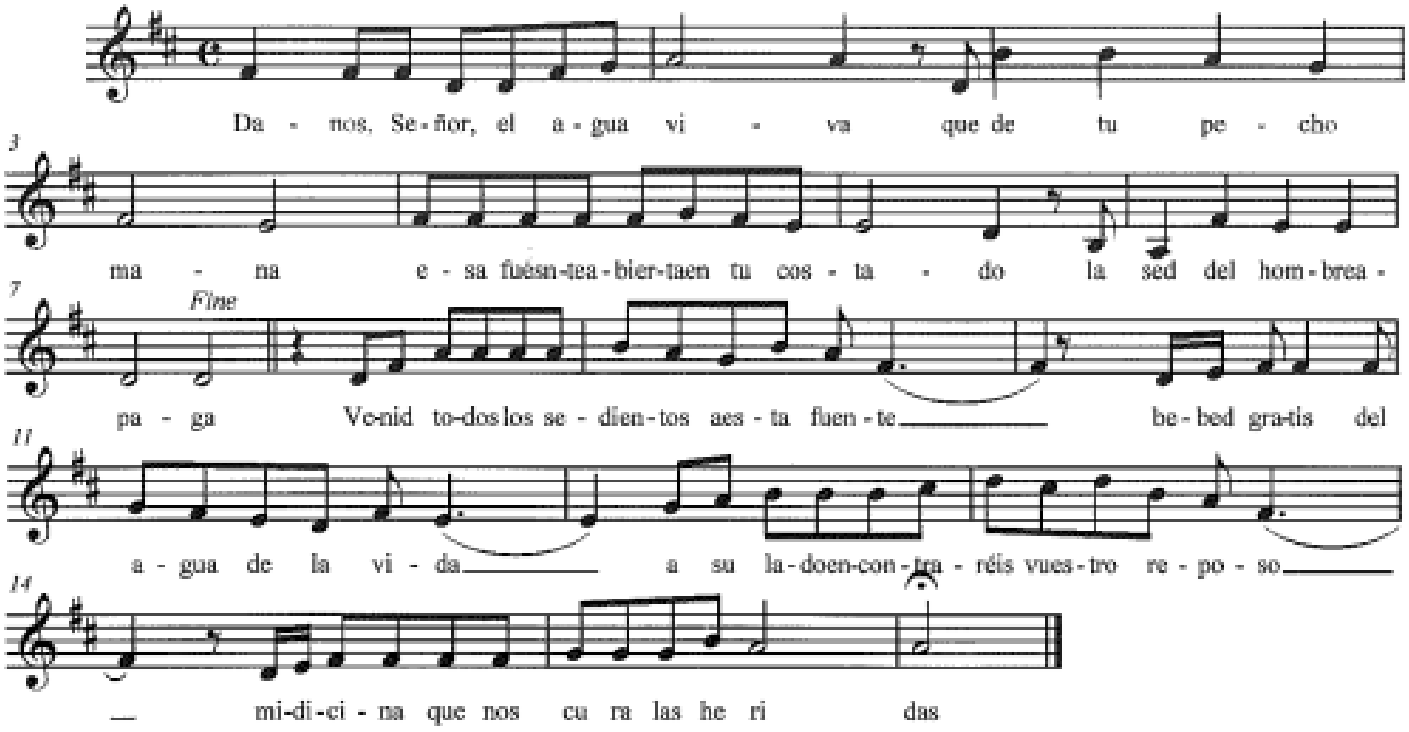

IV REPORTAJES

DE EXPERIENCIAS Y CRÓNICAS

NUESTRA VIDA COMO HISTORIA DE SALVACIÓN

(Noviciado del Caribe, 2017-2018)
(Jaume Reynés Matas, MSSCC)

BREVE EXPLICACIÓN

En los veranos de 2017 y 2018 me llamaron para colaborar en el inicio y final del noviciado del Caribe. Aquí está el guión del encuadre que le dimos para empezar (una especie de Semana de Ejercicios Espirituales) en el Monte de Oración de los MSC, en San Víctor (Moca, RD). Tomamos ejemplo del P. Joaquim Rosselló que, en su *Notas concernientes a la Congregación,* leía toda su vida guiada por la Providencia de Dios (en el Plan de Historia de Salvación). Participaron tres novicios (Samuel Paulino, Alejandro A. Guzmán y Antoine Volcy) y un teólogo que se preparaba para la profesión perpetua (Miguel A. Hierro). En total, tres dominicanos y un haitiano.

OBJETIVO

Ayudar a los que están en formación inicial (prenoviciado-noviciado...) a encuadrar su formación en el Plan de Dios para elaborar su Proyecto de vida con 4 dimensiones: *Personal* (Dios nos llama hoy, aunque no sepamos a dónde nos llevará), *Familiar (*infancia, juventud, primera formación), en un *Pueblo determinado y Congregación insertada en una Iglesia concreta* (proyecto carismático MSSCC). Discernir, así, cómo dar respuesta al clamor de la gente desde una Espiritualidad de los Sagrados Corazones actualizada (lo que llamamos en nuestro lenguaje: ser "competente socorro donde la vida reclama", no separar la contemplación del Traspasado y los traspasados de la historia).

BIBLIOGRAFÍA

Conferencia del Episcopado Dominicano, La Historia de Salvación. Segunda Etapa de la Misión Continental. Santo Domingo; id, Retiro para descubrir con el Señor y la comunidad nuestra historia de salvación personal, familiar y de nuestro pueblo. RD, 2011; J. Reynés Matas, Historia de la Salvación desde América Latina. Paulinas/Ed MSC. S Domingo, 1999; La Biblia del P. Joaquim Rosselló i Ferrà. PM SSCC.Palma, 2016.

Como expresa el canto titulado "Presencia y Memoria"

Jesucristo ayer junto a mis abuelos.
Jesucristo hoy, junto a mis hermanos.
Jesucristo aquí, presencia y memoria.
Señor de la historia: Jesús el Señor.

Qué linda la gente - que tiene memoria
Seguro que tiene - esperanza también.
Qué lindo este pueblo - que mira su historia,
Se junta y celebra - cantando su fe.

Jesucristo ayer, Dios crucificado.
Jesucristo hoy, hombre solidario.
Jesucristo aquí, fiesta y alabanza.
Señor de la esperanza: Jesús salvador.

1. PROYECTO DE DIOS PARA MÍ

Para llegar a conocer lo que Dios quiere que yo sea y haga, partiremos del reconocimiento del amor de Dios que "nos amó primero" desde antes de la creación del mundo. Para descubrir su proyecto con nosotros analizaremos nuestra propia personalidad, nuestra manera de ser y de actuar desde que nacimos hasta este momento.

1.1 Textos bíblicos: Salmo 139, Ef 1,3-10, Gn 1,25-31, Col 1, 15-17, 1Jn 4,9-10[22]

Nos detendremos en el fotograma inicial de la primera llamada[23]: "El Papa nos invita a una *peregrinatio* hacia atrás, un camino sapiencial para encontrarnos en las calles de Palestina o junto a la barca del humilde pescador de Galilea; nos invita a contemplar los inicios de un camino o mejor de un acontecimiento que, inaugurado por Cristo, nos lleva a dejar las redes en la orilla, el banco de los impuestos en el arcén de la carretera, las veleidades del zelote entre las intenciones del pasado... El Papa Francisco nos llama a detenernos en el fotograma inicial: «La alegría del momento en que Jesús me ha mirado» y evocar significados y exigencias relacionadas con nuestra vocación: «Es la respuesta a una llamada y a una llamada de amor». Estar con Cristo supone compartir su vida y sus opciones; requiere la obediencia de fe, la bienaventuranza de los pobres, la radicalidad del amor...

"Mira en lo profundo de tu corazón, mira en lo íntimo de ti mismo y *pregúntate:* ¿hay un corazón que desea cosas grande o un corazón adormecido por las cosas? ¿Tu corazón ha conservado la inquietud de la búsqueda o la has dejado sofocar por las cosas, que terminan por atrofiarlo?"[24]

"El Papa nos pide releer nuestra historia personal y verificarla a la luz de la mirada de amor de Dios, porque si la vocación es siempre iniciativa suya, a nosotros nos corresponde la adhesión libre a la economía divinohumana, como relación de vida en el ágape, camino de discipulado, «luz en el camino de la Iglesia»...

«No se puede perseverar en una evangelización ferviente si no se está convencido, por experiencia propia, de que no es lo mismo haber conocido a Jesús que no conocerlo, no es lo mismo caminar con Él que caminar a tientas, no es lo mismo poder escucharlo que ignorar su Palabra, no es lo mismo poder contemplarlo, adorarlo, descansar en Él, que no poder hacerlo. No es lo mismo tratar de construir el mundo con su Evangelio que hacerlo sólo con la propia razón. Sabemos bien que la vida con Él se vuelve mucho más plena y que con Él es más fácil encontrarle un sentido a todo»[25].

———————————————————

Pregúntate:

¿Cómo hemos correspondido a la primera llamada del Señor?

¿He encontrado en los SS.CC. de Jesús y de María el tesoro de sabernos amados mucho más de lo que merecemos?

¿Hemos compartido este gozo (la Buena Nueva) con las personas que amamos?

¿Qué me dice ahora el Señor cuando vuelve a pasar por la orilla de mi vida y fija sus ojos en mí?

———————————————————

1.2. Laudes: "Alabemos al Señor por nuestros dones y carismas"[26].

Lecturas bíblicas**:** Salmo 40(39); Mt 25,14-30

a) Descubre en tu propia vida el proyecto de Dios contigo[27].

b) Descubre lo que Dios quiere que seas a través de tu pasión dominante[28].

c) Descubre lo que Dios quiere que seas a través de tu temperamento y tu afectividad[29].

d) Descubre en tu historia personal el plan de Dios contigo (providencia) y como has respondido[30].

e) Acto penitencial[31].

2. PROYECTO DE DIOS EN MI FAMILIA

La familia es la mejor imagen de Dios, que es Uno pero, al mismo tiempo, Trino. Unidad que respeta las diferencias.

2.1. Celebración para descubrir la Historia de Salvación de nuestra família.

Hacer Memoria: Empecemos recordando la historia de nuestra familia Salmo 128 (127). Lo bueno y lo malo, como en la genealogía de Jesús (Mt 1,1-17). Cuáles son los momentos felices compartidos. Qué me enseñaron de Dios. Descubrir también las cosas negativas, importantes para descubrir mi respuesta personal. Si es posible, compartamos recuerdos con alguien que conozca bien a nuestra familia[32].

Lecturas bíblicas: Dt 6,10-25; Salmo 133 (132)

Lc 1,46-55 María canta en el magnificat la intervención de Dios “como lo había prometido a nuestros antepasados, en favor de Abraham y de sus descendientes para siempre”.

Compartimos en comunidad la historia de nuestra familia, descubriendo en ella el paso de Dios.

Oramos por nuestra familia. Demos gracias por lo bueno que hemos recibido de ella.- Pidámosle a Dios la sanación de las heridas familiares.- Ofrezcámosle los pasos de cada uno de sus miembros, dentro del amor y el respeto.

2.2. Ejercicio de sanación de las heridas familiares

Rebeca Linder propone[33] 5 pasos para librarte de los patrones destructivos:

1. Saber lo que se tiene que cambiar, identificando esas tradiciones y creencias familiares que nos pueden estar influyendo en nuestros comportamientos negativos[34].
2. El segundo paso nos ayudará a identificar y superar los juicios severos que nos hacemos a nosotros mismos y a los demás.
3. Este paso nos mostrará como no quedarnos atrapados en el tiempo ("el día de la marmota", de la peli de Bill Murray), mientras conseguimos superar el comportamiento negativo.
4. Este paso nos mostrará la belleza que hay en nuestro interior, transformando nuestras debilidades en fortalezas, liberándonos de la codependencia, perdonando a los demás y viendo a las personas con los ojos de Dios.

5. Estableceremos una conexión espiritual. Crearemos un vínculo con nuestro espíritu (la parte de nosotros que conoce nuestra valía individual a ojos de Dios), nos iremos sintiendo más felices sanándonos a nosotros mismos y a nuestra familia.

Como dice Rebeca Linder "somos cocreadores de nuestro mundo. Aunque muchas personas creen que todas las cosas están en manos de Dios, tenemos que pensar que nosotros también influimos en el resultado de nuestra vida. Es fácil culpar al universo y a los demás cuando las cosas no funcionan a nuestra manera. Pero, como cocreadores, tenemos la capacidad y la autoridad para perfilar una vida sana, equilibrada y amorosa. Es la intervención que se nos ha otorgado divinamente"

2.3. Ejercicio de regresión hacia el Corazón de Dios

Ponte cómodo, tranquilo, con los ojos cerrados, respira pausadamente, y déjate llevar en un viaje hacia la fuente de la vida. Embrión, fecundación, asiste al chispazo que provocó la vida... hasta la mano creadora de Dios, el Corazón paterno-maternal originante de todo cuanto eres... Déjate moldear como arcilla en manos del alfarero... Siente sus dedos de artista, la Saliva de su Boca con la que te unje, el Soplo de la Ruah que te infunde vida... Y perdona todas las heridas con que te marcaron antes de nacer... déjate querer... respira amor... vive...

3. PROYECTO DE DIOS EN MI PUEBLO

El caminar de Dios con Israel, su elegido, se ha convertido en espejo donde nos podemos mirar todos los pueblos de la tierra. En la lectura creyente de su historia encontramos la clave para releer la nuestra[35].

3.1. Podemos hacer una "Caminata por la historia de nuestro pueblo" con parada en las distintas etapas de la historia del pueblo y de la Iglesia (sea con lecturas, audiovisuales, representaciones en vivo...) animadas con símbolos patrios y canciones adecuadas.

———————————————————

Compartir sobre nuestra historia

1. ¿Cuál es el paso de Dios a lo largo de la historia?
2. ¿En qué hemos respondido o no como pueblo y como Iglesia?
3. Cuáles son las principales tendencias que descubrimos a lo largo de los diversos períodos?
4. ¿Cuál es la Palabra de Dios más clara que sentimos?

———————————————————

3.2. Celebración de la Historia de Salvación

Hemos visto que nuestros proyectos personales, como família y como pueblo se inserta en una única Historia de Salvación. Dios no nos llama para que caminemos inividualmente, sino desde una família y en el seno de un pueblo y de una Iglesia (congregación). Los creyentes nos consideramos Pueblo de Dios en marcha. Para entenderlo es muy importante que no mitifiquemos a los líderes (jueces, reyes, profetes, sacerdotes, hombres y mujeres...) Han aportado a la historia con sus luces y sombras, defectos y virtudes. Pero han mantenido viva la utopía de una tierra prometida, de una patria, de un reino que empieza aquí abajo y que nunca serà perfecto del todo.

Lecturas bíblicas: (Metodología: Dos esquemas a escoger.- Hay que intercalar cantos populares: Cristo nos da la libertad, Somos un pueblo que camina, Himno nacional, Si Dios fuera negro, Por Haití, Salve de mamá Tingó o de otros personajes locales, Cristo, Cristo Jesús, identifícate con nosotros...Versainograma... En los distintos apartados, o al final, se pueden nombrar aquellos personajes que consideramos dignos de mención)

A. Acción de Dios en la historia

Eclo 44,1-15 Elogio del pasado.- 44,19-23 Los patriarcas y matriarcas (los mayores que nos animan a seguir la marcha).- 45, 1-5 Moisés (y los que mantuvieron vivo el deseo de liberación y la alianza).- 45,15-17 Aarón (y los sacerdotes).- Josué Eclo 46,1 y los Jueces 46,11-12 (tantos líderes menores).- David 47,1.4-9 (el gobernante ideal, apasionado y piadoso).- División del reino 47,23-25 (la división del país en dos por intereses bastardos, llevó a que los de Judá se creyeran los únicos herederos).- Profetas: Elías 48,1.11 Otros profetas 49,10; Plegaria por la paz 50,22-24.

B. Ejemplos de fe y constància

Heb 11,1 (Memoria de los antepasados[36]). - 11,8-20 (los abuelos, patriarcas y matriarcas, buscadores de una patria superior, sacrificando lo que más amaban).- Moisés y el pueblo elegido 11,23-31 (combatientes por la liberación).- Visión de conjunto 11,32-12,3

3.3. Momento de renovar la fe y la acción de gracias. Nuestro credo histórico:

- Credo dominicano [37]
- Credo haitiano [38]
- Credo centromaericano [39]
- De arrepentimiento y perdón
- De compromiso o renovación de la Alianza

3.4. Celebración de la Cena Pascual Dominicana[40] (si se considera oportuno).

3.5. Conocer algunas canciones de nuestro carisma que unen la contemplación del Traspasado con el caminar del pueblo.

4. PROYECTO DE DIOS EN LA CONGREGACIÓN DE MSSCC

El Proyecto de Dios sobre nosotros se concreta en mi persona, mi familia, mi pueblo y mi Iglesia. En nuestro caso estamos discerniendo una vocación a la vida consagrada en la Familia Sacricordiana fundada por el P. Joaquim Rosselló i Ferrà.

4.1. Breve repaso de la historia de la Congregación (con texto o audiovisual)

4.2. Enmarcar nuestra llamada desde la vivencia de un carisma concreto, que tiene *su icono* en los corazones traspasados y glo-

riosos de Jesús y María. La congregación actual mantiene vivo el carisma del Fundador y actualiza la espiritualidad.

El Traspasado servido en los traspasados de nuestro pueblo responde al Proyecto de Dios que hemos descubierto.

Dinámica: Comentar cómo conocimos la Congregación de MSSCC. Qué nos ha gustado de ella, qué quisiéramos mejorar para que sea más coherente, expectativas que tenemos en el momento actual. Qué podemos hacer para llevar lo que hemos vivido aquí a nuestra comunidad. - Se pueden releer en el Cancionero congregacional algunos cantos que hemos producido. Seleccionarlos, agruparlos, destacar los que tengan más relación con el tema que tratamos.

CANTOS carismáticos

CORAZÓN DE CRISTO, CORAZÓN DEL PUEBLO

Corazón de Cristo,
Corazón del pueblo,
los dos traspasados
y los dos abiertos.

Son quinientos años
que nos conquistaron,
que nos invadieron,
que nos saquearon,
Y nosotros dimos
las minas del suelo,
la sangre del indio
y el sudor del negro.

Hubo tiranías
que nos dominaron
y de toda la isla
se hicieron los amos.
Y nosotros dimos
a Mauricio Báez,
las tres Mirabal y
Manolo Tavárez.

Fuimos invadidos
por los extranjeros;
hicieron su patio
en el patio nuestro.
Y nosotros dimos
a Francis Caamaño,
los muertos de abril y
miles de emigrados.

Han seguido luego
las mil frustraciones,
el Fondo Monetario
y las represiones.
Y nosotros dimos
Florinda y Orlando,
grupos populares
y grupos cristianos.

Veremos quién vence
esta cruel batalla:
Ellos bayonetas...
y tú sangre y agua.

TRASPASADOS

Oh Sagrados Corazones
de Jesús y de María,
traspasados de dolor
igual que la patria mía!

El Corazón de Jesús
traspasado por la lanza
enseña a todos los pobres
a sufrir con esperanza.
El Corazón de María
con la espada de dolor
consuela a todas las madres
que lloran en su aflicción...

El día de viernes santo
el cielo se oscureció
cuando la lanza romana
su blanco costado abrió.
Allá estaba nuestro pueblo
representado en María
que con sus manos abiertas
sangre y agua recogía...

Ellos sufrieron primero
el calvario y las heridas,
se mantuvieron unidos,
pasaron de muerte a vida.
Oh Corazón de Jesús,
por tu madre dolorida,
ven y traspasa los males
de mi patria tan sufrida

4.3. Nuestra Congregación se inserta en una *Iglesia local* para ser "competente socorro donde la vida reclama"

Servicio que queremos prestar desde los pobres y la debilidad del pueblo.

DÉBILES COMO LA HIEDRA

Débiles como la hiedra,
seremos servidores de la Iglesia.
Débiles como la hiedra,
auxilio para la Iglesia local.

Vivamos siempre arrimados
al báculo del obispo,
para ser con él pastores
de las mismas ovejas
que el Espíritu Santo
le puso a apacentar.

Animamos y ayudamos
a todos los sacerdotes;
son amados compañeros
en la hermosa tarea
de encender en la tierra
el fuego del amor.

Buscamos primero el Reino
reunidos en el desierto
pues sabemos que el Señor
en el silencio se acerca:
nos llama y nos atrae,
nos habla al corazón.

No somos muy numerosos
y pocas son nuestras fuerzas,
pero estamos convencidos
de que Dios nos destina
a dar fruto abundante
para la salvación.

Dispuestos a ser oasis
en este mundo sediento
donde todos beban gratis
las aguas cristalinas
que apaguen en el alma
su sed de plenitud.

El buen Padre de familia
no deja sola a su Esposa;
bondadoso, nos envía
para ser en la Iglesia
socorro competente,
ayuda siempre fiel.

NUESTRA UTOPÍA: Que todos seamos un fuego
COMPETENTE SOCORRO, SIGNO DE ESPERANZA.

Queremos ser una Iglesia servidora del Señor,
Jesús, el Dios hecho hombre, el profeta,el Servidor.
Una Iglesia de testigos con mártires
donde son protagonistas los pobres
y hombre nuevo el pecador.

SIGNO DE ESPERANZA, CAUSA DE ALEGRÍA,
CON DOÑA MARÍA Y UN JESÚS PASCUAL.
LA GENTE SE SIENTE
SIENDO SERVIDORA,
QUE ES TRANSFORMADORA DE LA SOCIEDAD

Queremos ser una Iglesia de veras comunidad,
Fraterna porque la gente comparte fe y realidad,
con sencillez y alegría aprende a participar,
como hacían los cristianos, con Pedro, Santiago y Juan.

Queremos ser una Iglesia que está siempre en oración,
que alumbra toda la vida con la Palabra de Dios,
que celebra como pueblo la nueva Alianza de amor,
en la fiesta de la vida que es la cena del Señor.

Queremos ser una Iglesia samaritana y cordial,
que organiza la esperanza y la solidaridad.
Donde el Espíritu Santo, padre de los pobres, va
suscitando los servicios, según la necesidad.

Queremos ser una Iglesia que muestra el amor de Dios,
que sale a encontrar al hombre y lo abraza en su perdón
que consuela y acompaña, que agranda su corazón
a medida de la gente que sufre la situación.

Queremos ser una Iglesia en estado de Misión,
que se abre, sale y propone al mundo el Reino de Dios.
Que transforma desde adentro sociedad y corazón
y planta comunidades donde se da conversión.

REFERENCIAS

(22) Retiro, l.c., 8-13

(23) “Alegraos”, Carta a los consagrados/as CIVCSVA 2014, pp. 4-5.

(24) Conferencia del Episcopado Dominicano, Retiro, 15-21.

(25) Id. 22-24. Haz algunas de las actividades sugeridas (los carismas que Dios te ha regalado, tus sueños, los valores que te atraen).

(26) Id. 15-21.

(27) Id. 22-31.

(28) Id., 32-36

(29) Id., 37-54

(30) Id., 60-65

(31) Id., 66-69

(32) Id., 91-94. Escribimos algunas de las actividades sugeridas.

(33) *Cómo sanar tu historia familiar*. Gaia Ediciones, Madrid 2008.

(34) Los que defienden las “constelaciones familiares” piensan que al igual que cuando nacemos, heredamos carga genética de nuestros padres; también heredamos los problemas y las emociones y las distintas circunstancias de nuestros antepasados. Analiza lo que odias en los demás, mira si también lo odiaban tus padres, si es heredado sin más, rompe con el anatema inmotivado.

(35) id, Retiro para descubrir con el Señor y la comunidad nuestra historia de salvación personal, familiar y de nuestro pueblo. RD, 2011,98-111

(36) Paráfrasis indoafroamerindia a dos coros en HS desde AL, 62-64

(37) HS desde AL, 135-138

(38) Id., 138-139

(39) Id., 145-146

(40) Id., 112-119; HS desde AL, 129-135

Misioneros de los SS.CC. - Delegación de Mallorca
Escuela de Formación P. Joaquim Rosselló
Camí de La Real, 3
07010 Palma (Illes Balears) España.