ESCUELA DE FORMACIÓN
P. JOAQUIM ROSSELLÓ

BOLETÍN Nº 10
7 JUN. 2021

POR SUS LLAGAS SANTAS Y GLORIOSAS, NOS PROTEJA Y NOS GUARDE JESUCRISTO NUESTRO SEÑOR

ESCOLA FORMACIÓ JOAQUIM ROSSELLÓ
DELEGACIÓN DE MALLORCA
M.SS.CC.

Misioneros de los Sagrados Corazones - Delegación de Mallorca
Escuela de Formación P. Joaquim Rosselló
Camí de La Real, 3
07010 Palma de Mallorca (Illes Balears).

EQUIPO DE REDACCIÓN
Emilio Velasco Triviño, MSSCC (Madrid)
Josep Amengual i Batle, MSSCC (La Real)
Jaume Reynés Matas, MSSCC (Sant Honorat)
Laurent Rutinduka, MSSCC (Palma)

SECRETARIO DE REDACCIÓN
Jaume Reynés Matas, MSSCC (Sant Honorat) / jaume.reynes@msscc.net

SECRETARIO DE DISEÑO Y EDICIÓN
Ezequiel Villagra (Casa central) / secretaria.administrativa@msscc.net

Número 10 / Junio 2021
Disponible en la sección 'Recursos' de www.msscc.es

CONTENIDOS

5 EN ESTE NÚMERO

6 I ESTUDIOS

6 **SOBRE EL MÉTODO DE ORACIÓN EN LA CONGREGACIÓN** (Josep Amengual i Batle, MSSCC).

6 - Todo es gracia: la oración en comunidad, fruto de una larga evolución histórica. - La comunión de oración de unos sacerdotes que viven en comunidad. - La dimensión contemplativa de la Congregación. - «La imaginación es la loca de la casa». Santa Teresa de Jesús. - El examen particular y el examen general. - La oración del corazón. - Entrar en el Corazón de Cristo. - Aprendices y maestros en la oración.

15 - Esquema sobre el método de oración en la Congregación actualizado.

17 **LA FORMATION DU CLERGÉ LOCAL ET LA TRANSFORMATION DE LA SOCIÉTÉ RWANDAISE DANS HISTOIRE DU CHRISTIANISME CATHOLIQUE AU RWANDA. DÈS LES ORIGINES À NOS JOURS (1900-2014)** (Tarcisse Gadwa et Laurent Rutinduka, MSSCC).

1. Les raisons de la formation du clergé local. / 2. La fondation des séminaires / 3. Le recrutement / 4. Les objectifs du séminaire et les langues d'enseignement. / 5. La durée de la formation / 6. La période d'essais et incertitudes / 7. Le séminaire proprement dit / 8. Les séminaires de Kabgayi et Nyakibanda / 9. Les premières ordinations sacerdotales / 10. Les prêtres rwandais convertissent leurs compatriotes / 11. Le développement et les œuvres sociales au Rwanda / 12. L'apprentissage de la langue et des coutumes du pays / 13. Du Rwanda traditionnel au Rwanda occidentalisé / 14. Les fruits de l'évangélisation de l'Église catholique rwandaise de 1962 à 2012 / 15. Les apparitions de Kibeho en 1981 et leur reconnaissance officielle par l'Eglise catholique en 2001.

30 II RECURSOS

30 **1.- TALLER SOBRE LA ESPIRITUALIDAD DEL CORAZÓN** (J. Reynés Matas, MSSCC) Bibliografía: Este Taller está publicado en *Cuadernos Muraho* nº 17, pp. 41-58.

- **TEMA I:** ANÁLISIS DE LA REALIDAD: UN MUNDO SIN CORAZÓN - Magisterio pontificio. - Análisis de la realidad hoy.

- **TEMA II:** LA CONTEMPLACIÓN COMPASIVA DE JESÚS
- **TEMA III:** LA CIVILIZACIÓN DEL AMOR, QUE ES EL REINO DEL CORAZÓN DE CRISTO
  - La respuesta está en salvar la cultura del corazón.- Construir la civilización del amor
- **TEMA IV:** LA REPARACIÓN HOY
  - Repensar la reparación hoy: Dimensiones vertical, horizontal y política
- **TEMA V:** JESUCRISTO, REVELACIÓN DE LA MISERICORDIA DE DIOS
  - El principio misericordia
- **TEMA VI:** LA CONSAGRACIÓN A LOS SAGRADOS CORAZONES
  - Que todo el mundo se consagre a ellos

31 **2.- NOVENA AL INMACULADO CORAZÓN DE MARÍA**

57 **3.- TAMBIÉN VACUNA PARA ÁFRICA** (L. Rutinduka y M. Mascaró, de la "Fundación Concordia Solidaria")

61 **III ARTE**

61 **VIACRUCIS DE LES CINC PLAGUES / VIACRUCIS DE LAS CINCO LLAGAS** (Jaume Reynés, MSSCC)

69 **REPERTORIO MUSICAL CARISMÁTICO**

69 **A. FICHERO DE COMPOSITORES**

Jaume Palou Sabater, MSSCC (1922-2002)

69 **B. COMPOSICIONES**

31.- Càntic entre la Verge i el poble mallorquí.

76 **IV REPORTAJES DE EXPERIENCIAS Y CRÓNICAS**

76 **SEMBLANZAS**

76 **VAMOS A AMARNOS VIVOS**

- S. Ganuza, J. R. Osaba, J. Reynés Matas, J. Amengual i Batle (O. Lotele, MSSCC), G. Karuranga (A. Manishimwe, MSSCC).

80 **EN LA MUERTE DE ALGUNOS DE NUESTROS MAYORES**

- **Réquiem por el pbro. Francisco Gayá, activista social, mentor y amigo** (Francisco Reyes Guzmán).
- **M. Melià Mora** (E. Martínez, LMSSCC & T. Ramos V. MSSCC).
- **B. Barceló Roig** (J. Amengual Batle, MSSCC).

EN ESTE NÚMERO

La foto de la portada es de la Vigilia Pascual de la parroquia Santa Rosa de Lima de Santiago de los Caballeros (RD). La pila bautismal como un útero bendecido. El cirio emergente que supera todas las oscuridades. Y una mención especial a las llagas del Traspasado y Resucitado, propia de nuestro carisma.

En la sección **ESTUDIOS** recogemos los comentarios del P. Amengual sobre nuestra manera tradicional de orar y continuamos con la historia de la Iglesia rwandesa, colaboración del P. Rutinduka con la conferencia episcopal de su país.

En **RECURSOS** recordamos un Taller sacricordiano, pedagógicamente más sencillo, que ya ha sido experimentado en la primera formación de congregantes jóvenes y de Laicos Misioneros. En segundo lugar, recogemos una Novena al Corazón de María, preparada por los claretianos, aprovechando las perspectivas del último congreso internacional (Roma, 2019).

En la sección de **ARTE**: Un viacrucis viviente (bilingüe) solicitado por la Cofradía de las 5 Llagas al P. Jaume Reynés, su asesor, y que todavía no ha podido estrenarse por las anómalas circunstancias que atravesamos. En la sección de música carismática, una composición del P. Jaume Palou dedicada a la Virgen de Lluc.

En **CRÓNICAS Y REPORTAJES**: Diversas aportaciones que enriquecen el género literario de las Semblanzas. Ya contábamos con las Semblanzas de nuestros congregantes difuntos y con algunas de Laicos Misioneros, vivos o difuntos. Ahora las enriquecemos con más perspectivas: Una Memoria agradecida a varios congregantes todavía vivos (O. Lotele), del primer congregante africano muerto en accidente, escrita por un diácono africano (A. Manishimwe); la dedicada al P. F. Gayá por un intelectual dominicano, antiguo novicio nuestro, desde Canadá (F. Reyes); la del P. M. Meliá redactada por un tándem prometedor: Un congregante caribeño y un Laico Misionero (E. Martínez y T. Ramos), y, finalmente, la aproximación de J. Amengual al P. B. Barceló, con perspectiva de historiador de nuestro Instituto.

SOBRE EL MÉTODO DE ORACIÓN EN LA CONGREGACIÓN

(Josep Amengual i Batle, M.SS.CC.)

TODO ES GRACIA: LA ORACIÓN EN COMUNIDAD, FRUTO DE UNA LARGA EVOLUCIÓN HISTÓRICA.

La vida religiosa, como lo recordó el concilio vigente, el Vaticano II, tiene su inspiración y hunde sus raíces en el Evangelio. La primera experiencia histórica de esta vida la encontramos en San Antonio de Alejandría, un egipcio que escuchó con corazón abierto la lectura litúrgica del Evangelio, del pasaje de Mt 19,21: «Si quieres ser perfecto, ve y vende lo que posees y da a los pobres, y tendrás un tesoro en los cielos; y ven, sígueme.»

Antonio inauguró este estilo de vida, que fue universalizado con una biografía que trazó el patriarca alejandrino, San Atanasio. San Basilio lo canalizó por cauces comunitarios, cuya dimensión ministerial plasmó el númida San Agustín, en lo que se llama la vida apostólica. Esta vida, ministerial, en pobreza y comunión de vida, es la que asumieron especialmente los dominicos, los teatinos, los jesuitas, etc., en cuya tipología se engasta nuestra Congregación. Considero que nosotros, que ya vivimos a más de un siglo de nuestra fundación, podemos disfrutar de una vital vinculación con los orígenes carismáticos de nuestra tradición ministerial y religiosa, del cuño agustiniano de la vida apostólica. En este caso y en este momento, la vida apostólica se refiere sobre todo a la comunión de vida y a la libertad de la pobreza evangélica.

Saltamos hasta el concilio de Trento (1545-1563), un gran concilio, aunque para muchos sea conocido el raquítico tridentinismo. El concilio de Trento promovió una lectura de la Escritura y una renovación del presbiterado, que pasó a ser formado en los seminarios, su vida de volvió más coherente, más ordenada, y se enriqueció con las conferencias semanales de liturgia y moral, posteriormente se asumieron los retiros mensuales y los ejercicios espirituales anuales. Y en esta fase surgió nuestra Congregación, la cual, en coherencia con esta marcha progresiva para renovar el ministerio presbiteral, empezó su trayectoria con la predicación de unos ejercicios, encabezados por el mismo obispo, en la misma tarde de la fundación en Sant Honorat, día 17 de agosto de 1890.

El sueño misionero del P. Fundador, de una congregación presbiteral, para predicar misiones, había cuajado real y felizmente.

La experiencia personal del P. Joaquim era de tendencia más contemplativa. Precisamente por esto, la fundación de la Congregación se retrasó un tanto. Pero siempre aspiró a fundar un instituto misionero. Tanto es así, que en las primeras Reglas escribió que los misioneros de los Sdos. Corazones se establecían en Sant Honorat. No era lo más coherente. Pero la gestación de la Congregación refleja el talante personal del P. Joaquim, el cual fue prudente y sabio, por lo que, posteriormente, estando en Lluc, en 1895, debidamente aconsejado, el P. Fundador llegó a una síntesis viable entre misión y contemplación. Por eso, me permito alejarme tanto de quienes olvidan la hora de oración comunitaria, como de quienes pretenden volver a Sant Honorat, como si revisiones de los textos más austeros y de mayor extensión del tiempo de oración que condujeron a las *Reglas* de 1895 no existieran. La síntesis fue posible, y en ella nos hemos formado, aunque considero poco feliz la manera en que vamos tratando comunitariamente la hora de oración matutina comunitaria. Que los haya que dedican esta hora entera a la oración, es algo que conozco desde siempre. Uno desearía que pudiéramos mostrar significativamente el aspecto contemplativo de nuestra comunidad misionera y cordial.

Porque la dimensión contemplativa de la Congregación es un don para unirnos a Dios, por el amor descubierto y experimentado en la espiritualidad de los Sdos. Corazones. Este regalo carismático lo recibimos gratuitamente, y cada uno lo desarrolla según le mueve el Espíritu del Traspasado. En comunidad, tenemos unas oportunidades en los tiempos que recibimos indicados en las *Reglas*, inspirados en las de 1895, según lo recogeremos en breve. Tenemos, por tanto, el reto de mimar estos tiempos comunes, de manera que sea una verdad hasta observable poder disfrutar de los mismos.

Nuestros hermanos fundadores y de las siguientes generaciones remarcaron hasta con acciones heroicas la importancia de este tiempo de oración, lo cual es un indicativo de por dónde hemos de crecer espiritualmente. La hora de oración fue entrando en el proyecto espiritual de muchos presbíteros.

Todos los ordenados tenemos muy claro que el rezo de la Liturgia de las Horas es un compromiso asumido en la ordenación del diaconado. Antiguamente hasta hablaron de la obligación de no dejar una sola hora litúrgica, lo cual originó anécdotas bien sonadas. En cuanto a la celebración diaria de la eucaristía podemos decir, por ejemplo, que en el registro del P. Fundador podemos seguir su itinerario en su viaje a Tierra Santa, porque indicó las celebraciones, y algunos hermanos nuestros consignaban con gran pesar la poquísimas ocasiones en las que se vieron forzados a no celebrar, a causa de los viajes que realizaron. Tal vez con tanto rigor, pero nuestra generación ha intentado ser fiel a estos compromisos de cele-

bración y oración, que nos alimentan espiritualmente, y nos constituyen una comunidad de fe y de eucaristía, de lo cual nos sentimos muy contente y queridos por el Padre. Así, pasaremos a comentar más específicamente ese regalo congregacional.

LA COMUNIÓN DE ORACIÓN DE UNOS SACERDOTES QUE VIVEN EN COMUNIDAD

Reglas 1895, cap. VIII: ART. 3.º La oración será siempre en comunidad; si bien cada cual procurará leer en silencio sus puntos o llevarlos prevenidos, (a excepción de la oración de por la mañana, que se leerá en voz alta por asistir a ella los legos), porque, en cuanto a oración y contemplación, no suele el Espíritu Santo conducir a todos por un mismo camino.

La pauta general del método de oración de la Congregación tradicional presupone indiscutiblemente la oración en comunidad, ya que somos sacerdotes que viven en comunidad, según ya lo soñaba el P. Fundador cuando predicaba misiones. Podemos realizarlo, como se ha hecho a lo largo de más de un siglo, y no se trabajaba menos que ahora. La oración matutina comunitaria era lo que más se nos inculcaba, como regalo recibido del P. Fundador y de las primeras generaciones de la Congregación.

De aquí que este ritmo de oración no pertenece a la ascética del misionero, sino que forma parte de su alimento para caminar por la senda del llamamiento a la mística del que es invitado a entrar en el corazón de Cristo.

A parte de los que conocemos del P. Joaquim, nos llegó el caso del P. Pau Mora Mulet, que quedó huérfano, y también murió su hermano estudiante en Zaragoza. Su patrimonio cuantioso se invirtió en buena parte en construir el Seminario Misional de Artajona. Era muy tímido y muy buena persona, sin que gozara de una robusta salud. Nos contaban que en uno de sus estados de debilidad, antes de ir a estudiar a Roma, cuando se levantaba para hacer la oración, tenía a su vera un despertador grande, que marcaba con fuerza los segundos. Era para poner nervioso a cualquiera. Bien, si recuerdo esta anécdota, es precisamente porque hemos de evitar el rigorismo; pero en nuestra Congregación la hora de oración matutina no fue negociable, ni debe serlo.

Entonces estamos invitados a despertar el enamoramiento de Dios, y con entusiasmo y amor cordial hemos de lograr que sea creíble que somos una Congregación con una neta dimensión contemplativa, tanto porque iniciamos y cerramos la jornada con un diálogo de saludo y de despedida del Padre, del Hijo y del Espíritu Santo, y la abrimos con la hora de oración filial, afectuosa, y misionera, con la declaración de una guerra a la «loca de la casa».

Nuestra oración no es meramente estar en la capilla, sino dialogar familiarmente con la Trinidad. La capilla es para las personas de carne y hueso. Las estatuas están en las hornacinas, no sentadas donde estamos nosotros. Por esto, hemos de llenar de nuevo nuestras capillas de libros que sean nuestros pedagogos para la oración, siguiendo el método recibido. Para ello intentaremos recordar unas pautas experimentadas que, hasta que cada uno haya crecido espiritualmente, puede seguir en nuestra tradición carismática.

LA DIMENSIÓN CONTEMPLATIVA DE LA CONGREGACIÓN

Este método, esquematizado en el *Oracional* anterior al concilio Vaticano II tiene que actualizarse. Lo encontramos en el librito *Manual de usos y costumbres,* que citamos al final. Este método sencillo es el que siempre he seguido, si bien, fragmentándolo en medias horas, como muchos hacen, resulta difícil atenerse al mis-

mo. Pero deberíamos lograr volver todos a la hora de oración, preferentemente matinal. Sin embargo lo importante es la oración en común. Es algo a descubrir de parte de los jóvenes. Personalmente sentí a veces vergüenza, cuando algún obispo u otras personas, me preguntaban por la dimensión contemplativa de la Congregación, y cómo deseaban nuestra ayuda para animar al presbiterio. Quien muchas veces me habló de ello fue el obispo dimisionario de Byumba (Rwanda), Servilien Nzakamwita, que mostró su interés para que los congregantes le explicaran cómo desarrollamos la dimensión contemplativa de la Congregación.

Vivir en nuestros días de manera que podamos decir que la contemplación **es una dimensión real y creíble en nuestra Congregación es un reto urgente, y posible**, si los jóvenes quieren. Son ellos los que serán portadores, transmisores y renovadores del carisma contemplativo.

Si además de seguir a Jesús, que es nuestro gran objetivo como cristianos y específicamente religiosos, nos dejamos conducir en este seguimiento por el P. Fundador, podremos disfrutar de unas reflexiones adecuadas del jesuita Karl Rahner, que fue uno de los mejores teólogos del siglo XX, atento a la espiritualidad del Corazón de Jesús, y teólogo de la misma. Autor de obras de lectura no siempre fácil, pero de vida espiritual muy simple. Tuve el gusto de que el ama de llaves de la parroquia de Einsbach (Dachau-Baviera), Maria Mayr, que le conocía, me preparara una visita, para la cual me acompañó el párroco a quien yo suplía durante sus vacaciones. Fuimos a verle en la residencia de la Compañía de Jesús, de la calle Kaulbach de Múnich. Nos recibió muy bien e invitó a saborear un dulce que, como golosa alemana, le había traído su madre, en su cumpleaños, de ella. Nos acercó a su despacho, donde las estanterías estaban repletas de las diversas ediciones de sus obras en infinitas lenguas. Me regaló el tomo IX de sus *Schriften zur Theologie,* sobre cuestiones de la penitencia. Nos hizo pasar por su dormitorio, sencillísimo, en el cual tenía colgado el rosario en la cabeza de la cama, y comentó que lo rezaba diariamente. Bien, teología y sequedad o complicación espiritual no son sinónimos, sino más bien prejuicios de los intelectualmente perezosos; lo que interesa traer a colación es que, conociendo la sociedad de entonces, y vislumbrando cómo el cristiano iría perdiendo sus tradicionales agarraderos y soportes sociales, tendría necesidad de profundizar y de purificar cada día más su fe. Por esto hablaba de que el cristiano del futuro sería místico de Cristo, o no sería. Tenía muy claro el cristocentrismo de esta mística, de aquí que, una invitación de un desconocido para él, un presbítero le llevara a escribir su conferencia postconciliar, titulada *El hombre del corazón traspasado. La devoción al corazón de Jesús y la futura existencia sacerdotal* ***(1).*** Un sentido profundo de nuestro carisma nos llevará a dejarnos traspasar el corazón.

Un hecho fortuito me ha hecho retornar sobre esta dimensión congregacional. Ha sido un ordenando, de 2020, que me ha incitado a ello, cuando me ha manifestado que no ha escuchado hablar mucho de la forma de orar en la Congregación. Para atenderle, he copiado la guía de la oración de la mañana, si bien he omitido algunas oraciones que son necesarias, pero habría que renovarlas mucho o un poco, según los casos.

«LA IMAGINACIÓN ES LA LOCA DE LA CASA». STA. TERESA DE JESÚS.

A continuación, para ayudar a un hermano que me ha preguntado sobre el método tradicional de oración matinal en la Congregación, voy a copiar unas páginas del oracional antiguo. Que un joven me haya preguntado sobre el método de oración me ha producido, hoy,

3 de noviembre de 2020, una inmensa alegría y me ha despertado más esperanza.

En resumen, el método de oración que hemos recibido arranca de la tradición ignaciana, que se funde con la de la *Lectio divina*. Importa caminar a la santidad, y orar.

Son muchas las preguntas que surgen ante personas que se pasan ratos largos sentados, con los ojos cerrados. ¿Es posible que se trate de oración prolongada, sin que uno se ayude con algún recurso, como la Biblia, algún libro adecuado para la oración? Santa Teresa de Jesús hablaba de «la imaginación como de la loca de la casa» **(2)**, aunque la frase no es literalmente suya.

Santa Teresa del Niño Jesús, también gran maestra de oración, no se arriesgaba a pasar largos ratos de oración sin servirse de ayudas.

Para nosotros la ayuda ha sido la Escritura o algún libro adecuado, que no ha de ser, por ejemplo, el texto de Cristología.

El P. Gaspar Munar contaba con su simpatía y elegancia en recordar anécdotas, que, en sus últimos años, el P. Gabriel Miralles, (†1940) gran misionero, iba perdiendo la memoria y el sentido de las cosas. Así, un día le vieron en la oración que leía un texto de clase de latín, los llamados pretéritos y supinos, que aprendíamos de memoria. El que le vio le dijo que aquél no era un libro de oración, y el P. Cofundador le respondió: «Ja deia jo que no s'aferrava res», es decir: «Ya decía yo que no se me pegaba nada». Es que la oración tradicional debía acabar con un diálogo amoroso con Dios, o como se decía, coloquio con Dios. La oración ha de llevar a la cordialidad con la Trinidad, con Cristo, con María.

Conocimos manuales o libros clásicos de meditación, como era el del P. Bruno Vercruysse (1797-1880), *Nuevas meditaciones prácticas para todos los días del año, sobre la vida y doctrina de N. S. Jesucristo, para uso principalmente de las comunidades religiosas.* Un servidor recibió como primera ayuda para la meditación, a los 15 años, la *Preparación para la muerte o Consideraciones sobre las Máximas Eternas*, de San Alfonso Mª. de Ligorio.

Atendida esta tradición, fundamentada en la experiencia, en la Congregación, cuando había sabios hermanos coadjutores que no sabían leer, un presbítero iba leyendo a fragmentos, los puntos de la oración a lo largo de la hora de la meditación, precedida del ofrecimiento de obras, etc., y seguida del examen de la misma oración.

Educado por estos experimentados maestros, confieso mi pasmo, cuando me he visto rodeado y acompañado de hermanos, venturosamente jóvenes, que se pasan media hora y a veces una hora sentados o arrodillados, como estatuas, con los ojos cerrados. Sinceramente, quisiera darles la razón; con todo no me atrevo a contradecir a la doctora de la Iglesia, que es Santa Teresa, la cual buscaba recursos materiales y espirituales para sujetar a la «loca de la casa». ¿Qué adoramos? ¿Qué expresamos? ¿Qué sentimos? ¿Qué decimos en la oración? ¿Qué pedimos? ¿A qué conclusiones llegamos? En definitiva, en el examen de la oración nos enseñaron a preguntarnos: ¿si he sacado algún fruto y cuál?

Era una invitación a vincular la oración a la vida.

A partir del examen de la oración podemos ordenar nuestro día, y, sin entrar en aprensiones ni escrúpulos, podemos llevar nuestra vida espiritual con el recurso ignaciano del examen particular y general.

EL EXAMEN PARTICULAR Y EL EXAMEN GENERAL

Probablemente estos recursos se hayan perdido en nuestra vida, lo cual va en detrimento de

nuestra cualidad espiritual. Se trata de unas prácticas que ayudan sin complicaciones a estar atentos, vigilantes, para seguir el lenguaje y la palabra reiterada de Jesús de Nazaret.

No hay grupo ni empresa que no se evalúe, que no saque balances, y que no sea flexible para realizar sus cambios, sus estrategias y sus tácticas.

Esto hace meditar, cuando experimenta que en ciertos espacios eclesiásticos, especialmente clericales, cualquier asomo de crítica, de observación levanta los ánimos, y hasta crea enemistades, mientras hemos sido los eclesiásticos quienes desde milenios estamos advirtiendo al pueblo sobre sus costumbres. El papa Francisco acaba de criticar manifiestamente a los confesores que reprenden. Y muy bien. Jesús no encargo a nadie que renegara, sino a todos nos envió a predicar, a laicas y laicos también.

¿Acaso vamos a ser nosotros los inventores de una vida de oración sin método, sin evaluación, sin revisión?

Llevados por San Ignacio, que prepara al ejercitando para elegir su estilo de vida, nosotros, que ya lo hemos elegido con la profesión, plasmamos les elecciones que hemos hecho en los ejercicios anuales, tiempo de desierto, de Éxodo liberador, en unos propósitos u objetivos, que escribimos debidamente, para que sean la pauta para la vida diaria, que los retoma, para esculpir, pulir y embellecer la imagen del misionero de corazón que somos. Nos alejamos de lo que leemos en las cartas apostólicas, de que nos miramos en el espejo, y luego olvidamos cómo es nuestro rostro. Los propósitos escritos sirven para seguir una marcha espiritual clara, coherente, que posibilita dialogar con nuestro acompañante espiritual.

El retiro mensual, vivificador, con los ejercicios anuales, de la vida del presbiterio, en sus avances espirituales manifiestos desde el siglo XVIII, que culminaron en las asociaciones presbiterales del siglo XIX, llevadas a la vida comunitaria, que con nuestro Fundador, cuajó en una Congregación misionera de sacerdotes que viven en comunidad. En el retiro revisamos la plasmación de los propósitos anuales. Nos unimos en comunidad para ser mejores seguidores de Jesús, y para ser más felices en este seguimiento para el servicio misionero. Si no nos ayudamos a ser felices, ya ahora, no nos parecemos a nuestros fundadores. Estos retiros van vinculados con la revisión de los resultados de nuestros ejercicios, que evaluamos con nuestro acompañante espiritual.

En este sentido, es imprescindible que a media jornada y a la noche demos un vistazo amoroso y confiado a nuestras personas, puestos en las manos del Padre.

Para bien, esta práctica existe en la Congregación, aunque sería deseable que volviera a su ambiente comunitario.

La respuesta a la llamada a la santidad es evangélica, congregacional, y el concilio Vaticano II la explicitó diversas veces, y en concreto en la constitución dogmática *Lumen Gentium*, cap. V.

Es importante que los MSSCC, animados por el testimonio del P. Fundador y el de los Beatos Simó Reynés y compañeros mártires, y el de la Beata Prudència Canyelles, sigamos reavivando la respuesta cordial a esta llamada a la santidad. Para esto nos hemos reunido en comunidad para la misión.

A fuer de impertinente, uno se pregunta con qué frecuencia, además de las Escrituras, dejamos entrar entre nuestras lecturas alguna acta de mártires, la vida del africano San Antonio, la Confesiones del númida San Agustín, de Santa Gertrudis, de Santa Hildegarda de Bingen, Beato Ramon Llull, del maestro Eckhart, San Ignacio de Loyola, Santa Teresa de Jesús, San Juan de la Cruz, San Francisco de Sales. En Mallorca hemos de dejarnos ayudar a discernir por las cartas de Santa Catalina Tomàs,

y por la espiritualidad de la Iuliana Sor Anna del Sm. Sagrament, por Charles de Foucauld, o por Santa Edith (Teresa Benita de la Cruz) Stein, por ejemplo. Como MSCCC, hemos de frecuentar asiduamente la *Última Exhortación,* de gran nervio cristológico, eclesial y misionero. No estará mal dejarnos interpelar por algún autor de nuestro entorno cultural, de algún documento eclesial cercano.

Considero que nuestra generación, en el sentido amplio de la palabra, no debe resignarse a vivir la llamada a la santidad en solitario, sin maestras y maestros en la vida espiritual. Hacernos expertos en el acompañamiento es una gran manera de ser útiles a la Congregación, y a la misión, aún en ambientes no religiosos. Ante desgracias la sociedad ofrece psicólogas y psicólogos, y hace muy bien. Lo que omitimos como Iglesia y como Misioneros de los Sdos. es brindar oportunidades para ofrecer cercanía cristiana, cordial, eclesial.

Nuestros noviciados han de ser promotores del acercamiento a este magisterio, a los recursos que estas personas nos brindan con su experiencia espiritual.

Cada uno de los Maestros de Novicios y de Estudiantes está llamado a ser un pedagogo, que acompaña a los jóvenes abriendo el camino de la santidad, y se convierte en un referente para los mayores. La misión de estos Maestros de nuestros Novicios y de nuestros Estudiantes ha de repercutir en todos nosotros. Son también nuestros comisionados para formar en el camino de la santidad.

Es cierto que en estos momentos el Postulador General de la Congregación no tiene el trabajo de elaborar procesos de canonización. También es cierto que la santidad canonizable no es la única. Pero no es menos cierto que la llamada a la santidad es una invitación entusiasmante, que nos hemos de hacer unos a otros. Recuerdo que, cuando en los años 1960 o primeros 1970, se fue dejando la sotana, y con la misma el escudo de los Sdos. Corazones, en Sant Honorat el P. Gaspar Munar no estaba convencido de este desprendimiento, y en cierta ocasión estando solos en la explanada de delante del ermitorio, apuntando al escudo que llevaba sobre su sotana, me decía: « ¿Y yo qué más quisiera, que prender fuego a todas las personas con estos Sagrados Corazones?»

LA ORACIÓN DEL CORAZÓN

Es que el P. Munar era un hombre de fe, que vivía la oración del corazón. Por eso podía recordar frases bíblicas, como las que recibí de él. Una, tomada del Eclo 4,33, *agonizare pro anima tua, et usque ad mortem certa pro justitia*, que podría decir: Combate por tu alma, y lucha hasta la muerte por la justicia. Rm 12, 1, *Fac me tibi hostiam viventem, sancta, Deo placentem.* Como el texto anterior, la Vulgata no se corresponde mucho con el texto que hoy manejamos. Podríamos interpretarlo así: Hazme una hostia, una ofrenda viva, santa y agradable a Dios. El Vaticano II se sirve de este texto para explicar el sacerdocio común o de base. En cualquier caso son textos para orar, pedir que venga el Reino de Dios, con una lucha perseverante.

En esta tradición espiritual, hemos de reconocer que ha sido tradicional la práctica de las jaculatorias, y la Congregación no sólo ha vivido de ellas, sino que también la ha difundido. El obispo de Río IV (Argentina), Artemio Stafolani, educado por la Congregación en el Seminario de la Sda. Familia, me comentaba que los misioneros de los Sdos. Corazones a los seminaristas les habían enseñado mucho a rezar. Se ha hablado con razón de «la plegaria del corazón» o de las jaculatorias. Recuerdo muy bien que ya en la Escuela Apostólica de Lluc se nos introducía en esta práctica, con el «acuérdense», llamada que recordaba de vez en cuando, según una tradición, nos invitaba a

expresar una de las jaculatorias como «Jesús, en vos confío» y otras semejantes.

Del P. Fundador hemos recogido diversas jaculatorias **(3)**, que sirven para nutrir nuestra espiritualidad, que no es una manifestación ocasional, sino que constantemente es una respuesta cariñosa y de enamorados a la vocación a la santidad, que siente todo bautizado, y que específicamente estamos llamados a fomentar en la vida religiosa.

Hemos de avanzar en la experiencia de fe y de celebración cristianas, para responder a la petición que hizo, el 17 de agosto de 1990, el obispo de Mallorca, Teodor Úbeda Gramage, al celebrar el Centenario de la Congregación, de que enseñáramos a orar, sobre todo en el Santuari de la Mare de Déu de Lluc. Petición que, como he recordado, nos hizo el obispo de Byumba (Rwanda), y que encaja con el recuerdo del agradecimiento que mostró el mencionado antiguo obispo de Río IV. Es una manera práctica de encarnar misioneramente una forma de servicio diocesano.

En resumen, podríamos esquematizar lo que para orar tradicionalmente hemos aprendido, lo cual, en resumen, consiste en dejarnos guiar por el método de la *Lectio divina*, que era el armazón de la predicación tradicional de los misioneros populares. Es un sencillo camino para poco a poco identificarnos con Cristo y llegar a su plenitud, con corazones modelados por María, para que sean semejantes al suyo.

ENTRAR EN EL CORAZÓN DE CRISTO

Este estilo de oración, que ayuda a estar siempre abiertos al Padre, entronca con la aspiración del P. Fundador, de entrar místicamente en el Corazón de Jesús. Este cristocentrismo pide una amistad fina, delicada a cada persona, al tiempo que constituye una llamada sin discriminaciones a todos los creyentes. Este es el camino para que cada uno llegue a ser el *Hombre del corazón traspasado,* según la intuición de Karl Rahner. Es una forma muy actual de expresar la finalidad de la Congregación, de la Delegación, de nuestra comunidad, y de cada misionero de los Sdos. Corazones. Aquí dejamos sólo constancia de esta llamada, para detenernos en la misma en otro momento.

APRENDICES Y MAESTROS EN LA ORACIÓN

El Ven. P. Fundador nos invita a vivir unidos como unidos están los Sdos. Corazones, a entrar espiritualmente en el Corazón de Jesús, porque espontáneamente manifestaba su existencia espiritual de gran calidad, amasada con gran humanidad y cordialidad. Nosotros, así, tenemos una muestra empírica sobre la eficacia de la oración vivida según el método sencillo que hemos comentado. Él llegó al mismo mediante un largo aprendizaje, que empezó en su niñez, y que el Hno. Gregorio Trigueros supo enriquecerlo con estilo ignaciano, sin caer en rigorismos. Nosotros conocemos como el joven Joaquim Rosselló se declaró discípulo de aquellos presbíteros que mostraban un espíritu de más recogimiento en las iglesias que él frecuentaba, y especialmente seguidor de su ayo espiritual, el madrileño Trigueros. Disponía de varias de aquellas iglesias que estaban a una distancia que iba de unos 20 o a unos pocos cientos de metros.

De ahí que desde el Noviciado ha de brindar a los jóvenes misioneros, religiosos o laicos, este acompañamiento en su camino espiritual. Es un deber de fraternidad que ejercen de forma misionera los Maestros de Novicios y de Estudiantes. Nunca podemos dejar solos a los demás, y menos en el proceso a través del cual nos acercamos a lo más sagrado, que es la amistad con Dios Padre, Hijo y Espíritu Santo.

A la vez, como este proceso pertenece al núcleo de nuestra vocación, los jóvenes se ponen en manos de nuestros formadores y superiores para que todos podamos gozar de unas oportunidades de modo que logremos especializarnos en el aprendizaje de la oración, del discernimiento espiritual, y del acompañamiento, como misioneros del Corazón, a ejemplo del P. Fundador, que tenía *encorazonados* a los jóvenes.

En este momento me permito alinearme con lo que escribió Antoine de Saint Exupéry en *El Principito*: «Si vienes, por ejemplo a las cuatro de la tarde; desde las tres yo empezaría a ser dichoso...», porque la compañía de una persona querida siempre es una gran alegría, somos afortunados con su mera presencia. Es que nuestra misma persona es una presencia de estos queridos Padre, Hijo y Espíritu Santo, que están ahí y vienen más vistosamente cuando oramos.

Entusiasmémonos en actualizar este método sencillo, apto para todos. En concreto para los Hermanos Coadjutores de entonces. Revisémonos en la práctica de la *Lectio divina*. Nuestra sencilla y eficaz metodología de la oración la hace abierta al laicado. De aquí que démosle una proyección hacia el pueblo cristiano, sin complejos. Eso es misión en contemplación.

Para que seamos y vivamos felices, para ayudarnos a ser felices, Dios viene cada día, a las 6, a las 7, a las 8 de la mañana. Ya una hora antes empecemos a sentirnos felices como *El Principito*.

REFERENCIAS

(1) Insertada en el volumen, Karl Rahner, *Siervos de Cristo. Meditaciones en torno al sacerdocio.* Barcelona: Herder 1970, 131-145. En la preparación del Capítulo General de 1975, alguno, cuyo nombre no puedo recordar, la incluyó con gran sentido congregacional en el *Suplemento de Vinculum, 1* (octubre 1972) 3-7.

(2) Guillermo SERÉS, (Universidad Autónoma de Barcelona), «La imaginación de Santa Teresa: virtudes y desatinos de «la loca de la casa», *Edad de Oro*, 34 (2015) 11-34, ISSN: 0212-0429 http://dx.doi.org/10.15366/edadoro2015.34.001

(3) Maioricen. *Beatificationis et canonitzationis Servi Dei Ioachim Rosselló i Ferrà, Fundatoris Congregationis a SS. Cordibus Iesu et Mariae* (1833-1909). *Positio super virtutibus et fama sanctitatis. I,* (Congregatio de Causis Sanctorum. P. N. 539), Madrid 1996, Josep Amengual i Batle, I: *Informatio*, 48-54.

ESQUEMA SOBRE EL MÉTODO DE ORACIÓN EN LA CONGREGACIÓN, ACTUALIZADO

I.- PREPARO LA ORACIÓN, COMO HACEN LOS MAESTROS CRISTIANOS DE ESPIRITUALIDAD, CON UNA SENSIBILIDAD TRINITARIA:

1.- Cómo creyente y religioso, ¿cuál fue el último mensaje que recibí ayer a la noche? ¿Fue un mensaje de fe? ¿Me sirvió para empezar en clima orante el día de hoy?

2.- ¿Me he despertado con el corazón filial, para vivir según la fe y el carisma, adorando al Padre?

3.- ¿Me siento agradecido por ser creado?

4.- ¿Entro en la oración como una persona redimida por Jesucristo, Traspasado por Amor?

5.- ¿Soy agradecido por el don de mis padres, mi familia?

6.- ¿Reconozco el bien de la felicidad en comunidad?

7.- ¿Me siento agradecido por poder ser misionero en comunidad?

II.- TOMO LA PALABRA DE DIOS O UN ESCRITO QUE CONTIENE LA PALABRA DE DIOS, SEGÚN EL P. FUNDADOR.

1.- En comunidad invocamos el Espíritu del Traspasado, que nos lleva a la Verdad completa, y que ora en nosotros, y nos ayuda a decir Abbá al Padre, para tener una relación filial con él.

- Tomamos la Biblia o un libro como ayuda e inspiración para orar.
- Leemos el trocito de la Biblia o del libro elegido, hasta que nos satisfaga.
- Pedimos la luz y la fuerza para asimilarlo bien.
- Nos preguntamos qué consecuencias tiene la Palabra en nuestra vida, y precisamente en el día que comenzamos.
- Aplicamos los pasos de la *Lectio divina*.

2.- La vida implica mi opción por Dios como absoluto.

3.- Implica vivir el amor como el de los Sdos. Corazones.

- Implica sentir como Cristo, que tiene corazón, y María que nos muestra a Jesús Traspasado.

4.- ¿Expreso mi situación, mi realidad cuando digo con María: «Hágase en mí según tu Palabra»?

5.- Implica afianzar el compromiso carismático comunitario y amoroso con los hermanos, que nos son competidores.

- Su éxito me ha de alegrar.
- Desterrar las diferencias étnicas, desterrar las envidias y celos.
- Implica ir a la misión de frontera, anunciando la Palabra cordial.
- Implica ser misionero en una Iglesia inclusiva, con el laicado, y con pastoral JV y de acompañamiento.
- ¿Me siento invitado a la gratuidad?
- ¿Siento la comunidad como una actitud evangélica?
- ¿Siento que la comunidad es de por sí evangelizadora?

6.- ¿Qué me dice el mensaje de que el P. Fundador fue un santo pobre, amigo de los pobres?

7.- Pido la ayuda a la Virgen, Santos, al Venerable Padre Fundador, a los beatos mártires Simó Reynés, y los ancestros

8. - Finalmente, nos preguntamos qué consecuencias tiene la Palabra para el día que comienza.

- Acabamos dando gracias a Dios por todo, por Jesucristo, para su gloria y alabanza.

• Vinculamos esta oración matutina a la liturgia de las horas, y especialmente a celebración de la Eucaristía.

COSTUMBRES DE LA CONGREGACIÓN DE MISIONEROS DE LOS SAGRADOS CORAZONES DE JESÚS Y DE MARÍA (MALLORCA)

[Después de las oraciones propias de la Congregación]

Luego el que dirige el acto dirá:

Humillémonos ante su divina Majestad y adorémosle postrados en tierra con el cuerpo y con el espíritu, reconociéndonos indignos de estar ante su divino acatamiento. (Pausa).

Pidámosle gracia para hacer bien esta oración, puramente para su gloria y provecho de nuestra alma, suplicado a este fin la intercesión poderosa de la Virgen Santísima, del Santo Ángel de nuestra guarda, del Patriarca S. José, de S. Joaquín y de los demás Ángeles y Santos de nuestra particular devoción. (Pausa).

Representémonos el objeto de esta meditación, que será...

Acción de gracias:

El que dirige el acto dirá:

Demos gracias a Dios por los buenos pensamientos y afectos que se ha dignado comunicarnos en esta meditación. (Pausa).

Ofrezcámosle las resoluciones que hemos tomado en unión de los méritos de Cristo Nuestro Señor. (Pausa).

Pidámosle la gracia de ponerlas en ejecución, suplicando para este fin la intercesión poderosa de la Virgen María, del Santo Ángel de la guarda, del Patriarca San José, de San Joaquín y de los demás Ángeles y Santos a quienes tenemos particular devoción.

Coloquio con Jesús: Padre nuestro.

Coloquio con la Virgen: *Angelus Domini nuntiavit Mariae, et concepit de Spiritu Sancto*. Dios te salve María...

Ecce ancilla Domini, fiat mihi secundum verbum tuum. Dios te salve María...

Et Verbum caro factum est, et habitavit in nobis. Dios te salve María...

V). Ora pro nobis Sancta Dei Genitrix.

R). Ut digni efficiamur promissionibus

Christi.

Oremus.

Gratiam tuam quaesumus Domine, mentibus nostris infunde: ut qui, Angelo nuntiante, Christi Filii tui incarnationem cognovimus, per passionem ejus et crucem ad resurrectionis gloriam perducamur. Per eumdem Christum Dominum Nostrum. Amen.

Gloria Patri et Filio et Spiritui Sancto. Sicut erat in ... (Se dirá tres veces).

En tiempo pascual en lugar del Ángelus se dirá:

Regina cceli laetare, alleluya.

Quia que m meruisti portare, alleluya.

Resurrexit sicut dixit, alleluya.

Ora pro nobis Deum, alleluya.

V). Gaude et laetare, Virgo Maria, alleluya,

R). Quia surrexit Dominus vere, alleluya.

Monestir de La Real, 09-02-2021.

Palma: Imprenta de los SS. Corazones 1946, pp. 38-40.

LA FORMATION DU CLERGE LOCAL ET LA TRANSFORMATION DE LA SOCIETE RWANDAISE.

(Tarcisse Gadwa et Laurent Rutinduka, M.SS.CC.)

1. LES RAISONS DE LA FORMATION DU CLERGÉ LOCAL

La raison fondamentale (théologique) de former un clergé local est d'abord que l'Église, communauté des croyants, est catholique. Elle est sensée n'exclure personne qui a la volonté de travailler pour étendre le Royaume du Christ. Les missionnaires se sont donc donné la mission, selon leur charisme, de former un clergé local pour assurer la continuité de leur œuvre d'évangélisation.

Il faut rappeler que le Cardinal Lavigerie, leur fondateur, avait puisé sa philosophie dans la pensée du philosophe Blaise Pascal et dans la théologie spirituelle de Saint Ignace de Loyola. Ce dernier avait compris le sens profond de la mission dans les pays infidèles. Il en a cherché les méthodes et les stratégies pour arriver à ce but. Il fallait former un clergé local. Il semble d'ailleurs qu'il confia ses premiers novices à la Compagnie de Jésus. Il a aimé et intériorisé la spiritualité ignatienne. Il faut rappeler aussi que Lavigerie a été professeur d'histoire ecclésiastique à la Sorbonne de 1853 à 1860. Il pénétra et aima la structure et la profondeur du catéchuménat des premiers siècles de l'Église catholique. Il adopta les mêmes méthodes pour la formation des chrétiens avant le baptême et appliqua les conclusions du Concile de Trente dans son Canon XVIII sur la création d'établissements spéciaux appelés « Séminaires ». Le Cardinal Lavigerie proposait à ses missionnaires de fonder des catéchuménats pour ceux

qui aspiraient à recevoir le baptême, et la fondation des séminaires locaux pour ceux qui aspiraient au sacerdoce. Le clergé local était donc là pour assurer la continuité de la mission**(1)** une fois que les missionnaires étaient fatigués ou retournaient dans leurs pays d'origine. Il fallait donc un clergé autochtone bien formé dans chaque église locale.

2. LA FONDATION DES SÉMINAIRES

Les idées qui ont inspiré Mgr Hirth à fonder un séminaire se situent dans la lettre encyclique du Pape Léon XIII (1878-1903) intitulée « *Ad extremas Orientis Oras* » du 24 juin 1893. Cette lettre encyclique pontificale était consacrée aux missions d'Inde. Mais Le Pape n'a pas manqué, dans ce même document, de s'adresser à l'Église Universelle, dans les terres de mission, en particulier l'Afrique. Le Pape a sollicité l'institution des séminaires dans les diocèses et dans les vicariats apostoliques éparpillés sur le continent.

Le Pape précisait que les prêtres indigènes ne devaient pas être inférieurs aux missionnaires européens ou auxiliaires de ceux-ci dans les missions**(2)** qu'ils occupaient. Il faut rappeler que Mgr Hirth avait l'expérience du Séminaire d'Alger, parce qu'avant de venir en Afrique de 1878 à 1886, dans ses premières années du sacerdoce, il avait enseigné comme vice-directeur du noviciat des frères coadjuteurs à la Station Sainte Monique, et ensuite comme professeur au Petit Séminaire Saint Eugène près d'Alger. Dès 1883, il fut envoyé à Jérusalem comme professeur au Séminaire grec-melchite tenu par les Pères Blancs. Mgr Hirth avait donc une très grande expérience qui l'a aidé à fonder des séminaires dans son vicariat apostolique en Afrique**(3)**.

Mgr Hirth a créé le tout premier séminaire du vicariat, en 1903. Il faut rappeler que les premiers baptêmes au Rwanda avaient été célébrés à Save au jour de Pâques, le 11 avril 1903. On a baptisé 26 jeunes dont 22 jeunes garçons et 4 jeunes filles. Parmi les séminaristes recrutés, il y en avait qui comptaient parmi les premiers baptisés. Mgr Hirth prit quinze baptisés de Zaza (5) et de Save (10) pour former le tout premier groupe qui devait se préparer à devenir prêtres. Il les a envoyés à Rubya (en Tanzanie) le 22 octobre 1904. Deux candidats parmi ce premier contingent ont persévéré jusqu'à l'ordination sacerdotale, en octobre 1917, Donat Reberaho et Balthazar Gafuku.

Ce premier pas de Mgr Hirth (de former les jeunes séminaristes) a été critiqué fortement par ses confrères Pères Blancs. Dans sa circulaire n° 4, du 21 novembre 1905, Mgr Hirth précise: « *Il y a parmi les missionnaires qui croiraient volontiers que c'est au moins trop prématuré de préparer dès maintenant des prêtres indigènes. Ce n'est pas un enfant que l'on mène au sacerdoce au bout de ses années d'études. Même l'expérience des premiers temps qui causa de cruelles déceptions ne doit pas nous arrêter. Les essais et les tâtonnements dans les méthodes s'imposent nécessairement pour acquérir cette expérience indispensable que ne remplissent ni l'intelligence des maîtres ni leur bonne volonté*»**(4)**. Ce document montre que tous les missionnaires du vicariat n'étaient pas pour la formation du clergé indigène. La préoccupation qu'ils éprouvaient est compréhensible. Un peuple à peine évangélisé n'allait pas produire directement des apôtres ordonnés. Il fallait attendre au moins quinze ans ou plus.

3. LE RECRUTEMENT

La lettre de Mgr Jean Joseph Hirth à ses missionnaires du Vicariat (5)

Mariemberg, 21 novembre 1905.

Mes bien chers confrères,

L'école des catéchistes ouverte en 1903 se transforme de plus en plus en petit séminaire.

Vous comprenez tous quelle nécessité est cette oeuvre pour nos missions. Nous ne savons pas encore quels succès lui sont réservés. Mais nous devons avoir confiance en Dieu qui veut procurer le salut de ses peuples et prendre par conséquent de notre côté tous les moyens humains pour nous préparer sur place de dignes coopérateurs. C'est d'ailleurs le désir exprès de notre Église . Chaque Supérieur de notre station qui sont assez avancés est prié d'envoyer pour la Toussaint de chaque année deux ou trois élèves nouveaux à Rubya. Vous voudrez bien n'envoyer que des enfants que vous avez soufflement éprouvés et qui donnent pour l'avenir des espérances fondées parce que vous avez cherché à développer en eux une vraie vocation autant que cela peut se faire. Je vous rappelle les conditions d'admission:

- Néophytes de 13 à 15 ans, nés de parents chrétiens

- Caractère ouvert, respectueux, docile (souligné)

- Piété solide

- Santé bonne (un enfant difforme n'est pas admis)

- Intelligence plus que moyenne

- En fait de science: kiswahili, bonne calligraphie

- Trois premières opérations

On n'admet pas des enfants qui ont été domestiques des missionnaires.

Mgr Hirth a adressé cette lettre circulaire n° 4 aux missionnaires de son Vicariat en novembre de 1905. C'était juste dans les débuts de la création du Séminaire de Rubya. Il fallait préparer les enfants et les envoyer en Tanzanie. Il fallait tout créer, c'est à dire chercher les professeurs, les méthodes pour commencer, et développer les vocations dans les chrétiens des différentes stations missionnaires.

Les missions devaient soigner les vocations parmi les jeunes qui les fréquentaient c'est le choix des candidats et sa formation. Il fallait cultiver donc les vocations. Il fallait compter sur les missionnaires indigènes. C'était au Supérieur des stations d'opérer ce choix. Il devait veiller aux points suivants:

«Les moyens pour faire naître l'attrait

La prière

L'exemple des vertus c'est à dire qu'il ne faut scandaliser personne

Ne pas les prendre comme des domestiques

Ne pas les orienter vers les orphelinats

Il faut une bonne discipline

Il faut avoir un enseignement religieux très profond

La piété

La famille chrétienne: la vie honnête, une morale, application au travail

Le tempérament: pas des garçons mous, ni de nature violente qui ne se laissent pas corriger.

Il faut chercher des enfants souples, obéissants, gais, ouverts. Intelligence ouverte »**(6)**.

4. LES OBJECTIFS DU SÉMINAIRE ET LES LANGUES D'ENSEIGNEMENT

Le séminaire a commencé à Rubya en 1903. Les débuts n'ont pas été faciles. Le groupe des petits séminaristes continuait ses actes de piété. Ils avaient commencé à voir d'autres réalités: la vie communautaire, la prière et un rythme de la vie qu'ils n'ont jamais connu chez eux à la colline. Il faut dire que c'est le Père Cornelius Smoor, un Hollandais (1872-1953), qui avait conduit ces candidats (récemment baptisés) à Rubya sur la rive Sud-Ouest du lac Victoria. Le Père Smoor y resta trois ans comme professeur de latin. Il est revenu en 1907 et son supérieur le nomma Supérieur de Save.

Dès 1909, le grand séminaire a commencé. Ceux qui aspiraient au sacerdoce se sont engagés à continuer une formation dure et sérieuse

vers un point bien précis: l'ordination sacerdotale. Les premiers prêtres seront ordonnés en octobre 1917. Cette fête extraordinaire des premières ordinations au Rwanda coïncida avec la fête de Notre Dame du Rosaire. Deux jeunes diacres Donat Reberaho de Save et Balthazar Gafuku de Zaza ont été ordonnés prêtres des mains de Mgr Jean Joseph Hirth **(7)**.

Dès 1913, les séminaristes furent envoyés à Kabyayi au Rwanda dans le Vicariat Apostolique du Kivu. Les raisons de ce transfert s'entendent: le 12 décembre 1912, le Pape Pie X venait de détacher le Rwanda du Vicariat Apostolique du Nyanza Méridional. Il avait créé une nouvelle circonscription unique dite Vicariat Apostolique du Kivu, comprenant le Rwanda, le Burundi et le Buha. C'était Mgr Hirth qui en était le responsable. Cet évènement historique de changer les circonscriptions territoriales du vicariat changea l'histoire du séminaire de Rubya. Le Rwanda et le Burundi avaient une histoire presque identique mais le Buha avait une histoire un peu différente de ces deux royaumes (Rwanda et Burundi). Ils se constituaient comme des pays sous le protectorat allemand.

Mgr Hirth savait jongler avec la politique allemande. Surtout que sa région d'origine, l'Alsace, faisait partie de l'Empire germanique de 1871 à 1918. Pour Hirth, la formation des jeunes séminaristes à Kabgayi consistait principalement en une formation spirituelle et intellectuelle très solide. Son territoire avait été réduit. Il trouvait du temps pour s'occuper de ses jeunes séminaristes. Ces derniers étudiaient le latin, l'allemand et le Swahili **(8)**.

La formation des jeunes séminaristes visait principalement une vie intérieure de prière et d'engagement. Un prêtre doit vivre la prière. Un autre objectif était de former un prêtre pauvre, chaste et obéissant selon les conseils évangéliques. L'acquisition d'une vie morale et intellectuelle profonde était aussi parmi les objectifs principaux de la formation du clergé local. De 1917 à 1960, le Rwanda aura autour de 146 prêtres indigènes. Ils avaient été formés à Rubya en Tanzanie de 1904 à 1913, puis à Kabgayi, de 1913 au 1er août 1936 quand le grand séminaire de Kabgayi fut transféré à Nyakibanda, lieu qu'il a gardé jusqu'à nos jours.

Mgr Jean Joseph Hirth a voulu donc former un séminariste pieux: dans sa formation spirituelle, le jeune séminariste devait soigner la prière, la méditation et la récitation du bréviaire. Il devait lire souvent la biographie des Saints et des hommes modèles dans l'histoire de l'Église. La récitation des psaumes était

obligatoire. La formation intellectuelle était aussi soignée. La formation qu'il recevait était une formation humaniste classique. Le latin et le français étaient obligatoires au séminaire.

Les Pères chargés du séminaire veillaient à ce que les jeunes séminaristes parlent leur langue maternelle. Ils ne devaient pas l'oublier. Les séminaristes de Kabgayi faisaient des essais de traduction. On traduisait le latin: le bréviaire et les psaumes. Il y avait d'autres cours comme l'histoire, la géographie, l'arithmétique, etc. La formation morale et disciplinaire n'était pas oubliée: les séminaristes petits et grands devaient se comporter comme des gens qui auront des responsabilités dans le futur.

5. LA DURÉE DE LA FORMATION

A Kabgayi, Mgr Hirth avait instauré un système à trois degrés: une année de probation, deux ans de philosophie et quatre ans de théologie. Ceux qui n'étaient pas bien préparés théologiquement devaient répéter l'année pour bien armer leur bagage spirituel et théologique. Nous devons rappeler que dès 1936, le Grand Séminaire de Kabgayi a été transféré à Nyakibanda**(9)**.

6. LA PÉRIODE D'ESSAIS ET INCERTITUDES

Mgr Jean Joseph Hirth ne doutait pas de ses projets. Il avait en tête cet objectif: la fondation des séminaires était avant tout de former intellectuellement et spirituellement le clergé local. C'est ce clergé qui aidera les missionnaires et continuera l'action de sanctifier le peuple de Dieu en Afrique. Quand Mgr Hirth avait tenté en 1903 à Rubya d'ouvrir une école, il avait ouvert une école cléricale destinée purement et simplement à préparer les auxiliaires des missionnaires dans leur œuvre d'évangélisation. C'était une simple école de catéchistes. Mais progressivement, c'est cette même école qui se transformera en un séminaire qui commencera à Rubya en 1904.

Il faut lire sa lettre du 21 novembre 1905 aux missionnaires qui explique les incertitudes des débuts. C'est là que le premier groupe rwandais sera envoyé en vue de se préparer pour être prêtre. En 1905, le groupe venu de tout le vicariat comptait 53 séminaristes répartis en trois cours. Les anciens apprenaient principalement le latin tandis que les nouveaux venus étaient initiés à parler l'allemand. On les initiait eux aussi au latin **(10)**.

De 1903 à 1909 c'était donc une période d'essai et d'incertitudes sur le programme et sur les méthodes à adopter. Mgr Hirth ne savait pas comment ces jeunes africains allaient accueillir cette nouvelle situation, de vie d'internat, tout à fait différente de la vie normale africaine qu'ils menaient sur leurs collines respectives. Il ne savait même pas si ce premier groupe allait aspirer au sacerdoce. Les toutes premières vocations, ont été, pour ainsi dire, « provoquées ». Il fallait attendre que les concernés présentent eux-mêmes le désir et leur engagement pour être prêtre.

7. LE SÉMINAIRE PROPREMENT DIT

C'est en 1909 que les premiers candidats au sacerdoce commencèrent leur grand séminaire par l'étude de la philosophie après six années d'études « secondaires ». Dès le commencement, il y eut des problèmes d'installation, de formation des professeurs ; en effet, les professeurs étaient des prêtres et venaient des stations missionnaires. Ils avaient sur leurs épaules d'autres engagements: l'administration des catéchuménats, l'accompagnement spirituel des chrétiens, le travail pastoral en général, etc...

8. LES SÉMINAIRES DE KABGAYI ET NYAKIBANDA

Le 2 janvier 1913, Mgr Hirth qui avait commencé l'œuvre des séminaires à Nyanza Méridional, ouvrit un séminaire à Kabgayi au centre du Rwanda avec 16 élèves. Il a appelé tous les séminaristes rwandais qui étudiaient à Rubya, et il les a mis à Kabgayi. Les séminaristes burundais d'Ushirombo sont aussi transférés à Kabgayi. Vers la fin de l'année, précisément le 4 octobre 1913, il déplace le tout premier petit séminaire fondé à Kansi et l'installe à Kabgayi à côté du grand séminaire. Le Rwanda et le Burundi sont devenus des vicariats apostoliques autonomes en 1922. Dès 1922, après le sacre de Mgr Léon Paul Classe, Mgr Hirth, émérite, voulait s'occuper de la formation des séminaires. Il resta à Kabgayi jusqu'à la fin de sa vie, le 6 janvier 1931.

Le Rwanda et le Burundi ont gardé le même grand séminaire de 1913 à 1952 à Kabgayi (dès 1913) et à Nyakibanda (dès le 1er août 1936) jusqu'au moment où le Burundi ouvre son grand séminaire à Burasira **(11)**(en 1952). Entre octobre 1917 et juillet 1960, le Rwanda a ordonné cent quarante-six prêtres locaux.

Dès le début jusqu'en 2011, le Grand séminaire de Nyakibanda a formé plus de 1054 prêtres Rwandais, Burundais, Congolais et d'autres nationalités. En général, la formation des séminaristes se basait essentiellement sur la philosophie, la théologie, et l'apostolat: les séminaristes sortaient les dimanches pour visiter les collines de Kabgayi et de Nyakibanda. Ils ont toujours gardé le contact permanent avec les chrétiens et les gens de leurs villages. Ils restaient au sein du séminaire durant toute la période de formation. La discipline, la prière intense et l'étude étaient de rigueur. Au début, le latin et le français étaient indispensables pour ceux qui étaient en formation. En 1980, le séminaire propédeutique de Rutongo ouvrira ses portes. En 1989, le philosophicum de Kabgayi sera inauguré pour abriter les philosophes. Nyakibanda reste comme centre de formation théologique.

9. LES PREMIÈRES ORDINATIONS SACERDOTALES

Comme on l'a mentionné en haut, Mgr Hirth eut la joie d'ordonner les deux premiers prêtres rwandais, le 7 octobre 1917, Donat Reberaho et Balthazar Gafuku. C'était une grande joie pour lui et pour l'Eglise locale. L'œuvre qu'il avait commencée en 1903 arrivait à son but. Les Rwandais ont reçu canoniquement le pouvoir de sanctifier leurs compatriotes.

10. LES PRÊTRES RWANDAIS CONVERTISSENT LEURS COMPATRIOTES

Dès Pâques 1903, les jeunes gens convertis continuaient de s'approcher des missionnaires à la mission. Comme on l'a vu plus haut, ceux qui approchaient essuyaient des calomnies et des railleries de leurs proches qui n'avaient pas encore voulu se convertir à l'Église catholique. Ils ont enduré cela courageusement avec détermination. Ces Rwandais qui sont devenus fidèles envers les Européens seront les instruments de conversion pour le reste. C'est aussi une stratégie très efficace. Ils ont converti leurs compatriotes et ces derniers sont entrés eux aussi à l'Église Catholique **(12)**. Ce système fut efficace sur les collines où un groupe de convertis allait chercher d'autres gens à convertir: ils les attiraient vers l'Eglise. Après l'ordination des premiers Rwandais, le mouvement vers l'Eglise s'est accéléré. Les Rwandais ont commencé à avoir confiance parce que leurs enfants, prêtres, ont accepté la nouvelle religion.

Un autre fait historique explique cela. Le roi Yuhi V Musinga, en juillet 1917, trois mois avant l'ordination des premiers prêtres Rwan-

dais, avait accepté publiquement que les citoyens Rwandais puissent adhérer à une religion de leur choix. Ce sont les catholiques qui ont bénéficié de cette liberté de conscience. Le roi l'a dit en ces termes: « *Moi, Musinga, Mwami du Rwanda, je décide qu'à dater de ce jour, tout sujet de mon royaume sera libre de pratiquer la religion vers laquelle il se sent incliné. Tout chef ou sous-chef qui défendra à ses subordonnés, à ses sujets et aux enfants de ceux-ci de pratiquer le culte de leur choix ou de suivre les leçons des écoles pour y recevoir l'instruction, sera puni, selon la coutume, comme tout chef qui oublie qu'il me doit respect et obéissance, de 1 à 30 jours de réclusion* »**(13)**. Les prêtres missionnaires n'ont pas perdu courage. Ils ont continué à recruter les jeunes pour les faire entrer au petit séminaire. Ce séminaire produira beaucoup de prêtres rwandais qui évangéliseront leurs compatriotes.

11. LE DÉVELOPPEMENT ET LES ŒUVRES SOCIALES AU RWANDA

L'Évangile de Jésus Christ nous apprend qu'il faut aimer le démuni. C'est-à-dire la veuve, le pauvre et l'orphelin. Ces missionnaires ont fait, eux aussi, des œuvres de charité et cela a provoqué une réaction positive à leur mission. Cette stratégie de commencer des œuvres sociales suscita dans le peuple une sympathie envers les missionnaires et envers leur apostolat. Les missionnaires ont entrepris des projets pour aider les gens à avoir un peu d'argent: fabriquer des tuiles, fabriquer des briques, apprendre à construire des maisons modernes, travailler le bois, planter les choux, les carottes, etc. Les gens apprenaient à gagner leur vie. Ce système d'aimer et d'initier les œuvres sociales dans la population permit à la mission d'accroître sa crédibilité. Les gens accouraient vite dans les catéchuménats pour trouver un jour du travail chez les missionnaires européens.

Aujourd'hui, l'Église a beaucoup d'œuvres sociales sur les collines. Les paroisses catholiques sont devenues un pivot du développement. Dès 1959, La Caritas est un organisme qui aide les pauvres dans leurs problèmes quotidiens.

12. L'APPRENTISSAGE DE LA LANGUE ET DES COUTUMES DU PAYS

Les Pères Blancs, une fois installés au Rwanda dès 1900, ont commencé à étudier la langue du pays, la mentalité du peuple, ses croyances, sa morale, ses institutions familiales, les lois, les institutions de la société, etc... Il faut rappeler que dès le début, Mgr Charles Lavigerie, dans ses *Instructions aux missionnaires*, avait vivement recommandé à ses sujets de recueillir les informations de la part des vieillards: il s'agit principalement des informations concernant les légendes, les histoires de la tribu, sur son origine, l'origine du genre humain, celle du monde, la révélation primitive, etc.**(14)** Le Père Jean Van Der Meersch nous dit qu'après la première installation et les tâtonnements du début a commencé le temps du travail systématique. Il affirme qu'entre 1902 et 1911 sont apparu quatre livres clés en kinyarwanda, qui deviendront les outils fondamentaux de l'évangélisation **(15)**. En ce qui concerne le langage biblique et théologique, il fallait insérer dans le catéchisme un langage facile pour l'auditoire dans leur langage normal.

Comme on l'a déjà vu, cela n'a pas été facile. Cela a engendré les inexactitudes tirées dans d'autres langues et dans d'autres réalités, ou tout simplement une accumulation de termes philosophiques, théologiques et abstraits qui n'ont aucune signification dans la langue du pays. C'est pour cela qu'en kinyarwanda, les mots qui sont enseignés par les missionnaires sont toujours pris comme des mots étrangers ou des mots qui traduisent une autre réalité. La raison en était que la plus part de concepts

utilises étaient tirés d'autres langues et cultures, surtout le Kiganda parce que les missionnaires qui sont venus au Rwanda venaient de la région du Buganda. Un exemple d'un mot important qui semble avoir causé des problèmes est le mot Imana. Ce mot Imana existait au Rwanda depuis des siècles. Mais quand les missionnaires sont arrivés, ils l'ont remplacé par *Mungu*, un mot swahili. Dans ses lettres, le père Brard qui est venu parmi les premiers avec Mgr Hirth, parle d'Imana qui est bon, créateur, agissant et ami des hommes. Mais le terme Mungu est le seul employé dès 1902 dans l'*Ekitabu Kyo Kufutula Ebigambo bye Edini* ***(16)***, le tout premier catéchisme du Rwanda. Mungu est le terme swahili pour désigner Dieu, Imana **(17)**.

Les mots clés traduits en kinyarwanda seront utilisés dans l'apprentissage de la théologie chrétienne et dans la liturgie de chaque jour. Ce sont les mots qui n'existaient pas dans la langue du pays et qui sont la colonne vertébrale de l'enseignement catholique dans tous les domaines. Certains ont changé de sens et de signification, d'autres ont été introduit avec leur signification théologique.

1. Dieu-Mungu: Imana
2. Démon, Diable: Shitani
3. Jésus Christ: Yezu Kilisitu **(18)**
4. Le Saint Esprit: Roho Mutagatifu
5. La Vierge Marie: Bikira Mariya
6. La mort: Urupfu
7. La résurrection: Izuka
8. Le purgatoire: Purgatori
9. L'enfer: Umuriro Utazima
10. La Sainte Trinité: Ubutatu Butagatifu
11. La grâce: Inema
12. La messe: Misa
13. Le prêtre: Umusaserdoti **(19)**
14. Le baptême: Batisimu
15. L'Église: Kiliziya
16. Catholique: Gatolika
17. L'évêque: Umwepiskopi; et bien d'autres.

Le cardinal Lavigerie avait demandé ces initiatives tout au début: comme nous l'avons dit en haut, dans ses *Premières instructions aux missionnaires*. Il leur avait donné trois directives fondamentales: la prière, la charité, et l'instruction. La connaissance de la langue indigène ainsi que des traditions et coutumes du pays étaient indispensables pour la prédication et la bienveillance des chefs pour gagner les masses populaires, du moins pour éviter l'opposition dès le début de l'apostolat missionnaire **(20)**. Ils se sont rendu compte qu'il fallait opérer une mission double: évangéliser le pays et le civiliser. Le monde européen qu'ils connaissaient allait favoriser l'accomplissement de cet objectif. Ils connaissaient la religion chrétienne et les problèmes rencontrés dans le monde. Ils ont commencé à étudier la langue, la pensée intellectuelle et philosophique du peuple.

Charles Lavigerie avait dit à maintes reprises que: « *Les missionnaires placés au milieu des infidèles devront se former le mieux possible à la langue du pays. Ils consacreront tous leurs loisirs et s'exerceront de bonne heure à la parler*» **(21)** Ces missionnaires, qui allaient vers ces régions de l'Afrique centrale, connaissaient l'arabe ou le swahili. Ces deux langues seront supprimées au noviciat des Pères Blancs par le Chapitre Général de la Société en 1920 **(22)**. Ceux qui sont venus au Rwanda étaient débutants, sauf le Père Brard qui faisait exception. Il parlait le Kiganda, le Kiswahili, le Kisukuma et le Kijinja (ces deux dernières langues sont parlées non loin du lac Victoria). Le catéchiste Tobi Kibati, un Ougandais qui est venu avec les missionnaires, parlait un kinyarwanda incorrect mais tout de même se faisait comprendre. Il a été malheureusement tué par un certain Nkomayombi, un chef indigène à l'Ouest du Rwanda **(23)**. Ces missionnaires ont vite appris la langue des indigènes, et quand a commencé l'école, ils parvenaient à communiquer avec les enfants et les adultes.

L'apprentissage de la langue pour communiquer avec les autochtones fut une des méthodes les plus efficaces pour transmettre le message évangélique au Rwanda. Le deuxième pas était de mettre par écrit cette langue des indigènes. Les problèmes de l'orthographe et de la phonétique ne tardèrent pas à causer des difficultés. Parmi les indigènes, personne ne savait encore les principes de la linguistique. Les missionnaires et les catéchistes ougandais n'étaient pas capables de prononcer la langue rwandaise comme il le fallait. C'était la première fois que l'on tentait d'écrire le kinyarwanda. Les missionnaires réussiront petit à petit. Il faudra attendre soixante ans quand l'Abbé Alexis Kagame, prêtre indigène, corrigera certaines erreurs grammaticales. C'est bien lui qui parviendra à corriger toutes les imperfections phonétiques et orthographiques du kinyarwanda enseignées par les missionnaires **(24)**. Dès le début, l'orthographe du kinyarwanda se calquait sur celle du Kiganda (la langue de l'Ouganda) alors qu'ils s'agissait de deux langues différentes. L'apprentissage du kinyarwanda pour communiquer avec les Rwandais a été une méthode efficace pour transmettre le message évangélique dans les postes missionnaires.

13. DU RWANDA TRADITIONNEL AU RWANDA OCCIDENTALISÉ

Quand les missionnaires s'installaient quelque part, après avoir apprécié le site, ils commençaient à construire d'abord leurs résidences, puis une église ou classe-chapelle. Ils transformaient le milieu qu'ils occupaient. Après 1960, les prêtres rwandais ont imité les missionnaires.

Cela attirait les gens qui venaient par pure curiosité ou pour y chercher un quelconque soutien social. Ils s'approchaient pour voir de leurs yeux le développement occidental qui changeait le Rwanda rural en Rwanda civilisé. La façon de construire conçue par l'européen était nouvelle au Rwanda. On construisait des maisons groupées sous forme de village, ce qui n'existait pas au Rwanda avant l'arrivée des apôtres de l'Évangile.

Les missionnaires et les prêtres indigènes dans les paroisses ont commencé à planter des arbres fruitiers et des légumes tout près de leurs résidences ; cela attirait la curiosité des gens vers le temple paroissial **(25)**. La fabrication de briques fut une œuvre de première heure. Dans les années qui ont suivi l'installation des missionnaires, on a vu arriver les routes **(26)**, les vélos, les automobiles, etc... Les jeunes gens ont aimé ce travail manuel, surtout qu'ils savaient déjà battre la terre, y mettre de l'eau et mélanger la boue. La boue était familière à tout ce monde. Après le travail, tout ce monde partait à la maison. Mais, certains restaient et s'inscrivaient au catéchuménat.

A Save, dès le début, le Père Barthélemy était prêt pour faire ce travail d'inscription. Les missionnaires recevaient tout ce monde qui accourait vers leurs œuvres matérielles et spirituelles. Toujours à Save, dans la première paroisse, le Père Alphonse Brard faisait des rapports de l'action missionnaire et les envoyait régulièrement à la maison générale à Alger ou au siège du vicariat. Dans sa lettre du 8 février 1902, le même Père décrit comment la mission de Save avait changé de physionomie seulement après deux ans d'installation **(27)**.

Les Pères de Save et les autres prêtres dans toutes les paroisses, ont planté des arbres, surtout des eucalyptus et des pins, et ont planté également des légumes dans leurs jardins ainsi que des arbres fruitiers comme des papayers, des manguiers, etc. Il fallait développer l'homme intégral. Il fallait changer le visage du Rwanda qui croupissait dans la misère. Les gens des alentours sur les collines imitaient les

pères et les prêtres, en plantant chez eux des eucalyptus et des arbres fruitiers. Et il y avait une mentalité comme quoi trop de misère matérielle étouffe les âmes. Les gens de Save et dans les autres paroisses accouraient eux aussi pour se procurer des biens matériels. Les Pères et les prêtres en profitaient pour les inscrire au catéchuménat en vue de les évangéliser.

Ainsi donc, clairement, depuis l'inauguration de sa mission au Rwanda, l'Église catholique a coopéré dans la transformation intégrale du Munyarwanda: son corps et son âme. Ne sont-ce pas les Pères dominicains qui ont commencé l'Université Nationale du Rwanda en 1963 ? Les initiateurs de la démocratie au Rwanda, dans la Première République, étaient majoritairement issus des séminaires Kabgayi, Nyakibanda ou tout simplement venaient des écoles de l'Église comme l'école des Frères de la Charité Indatwa à Butare. L'Église catholique en général a formé l'homme rwandais qui est le fruit de la société actuelle au Rwanda. C'est une société qui chante et qui danse avec les slogans: liberté et démocratie. Malheureusement, le chemin est encore long. La spirale des conflits et le génocide perpétré contre la communauté des Tutsi en 1994 sont pour nous une grande leçon des failles dans l'annonce de l'Evangile.

14. LES FRUITS DE L'ÉVANGÉLISATION DE L'ÉGLISE CATHOLIQUE RWANDAISE DE 1962 À 2012

Dès l'annonce du Concile Vatican II par le pape Jean XXIII, l'Eglise catholique du Rwanda a eu un souffle nouveau. Les évêques Aloys Bigirumwami de Nyundo, Jean Baptiste Gahamanyi de Butare, Joseph Sibomana d'abord de Ruhengeri (1961-1968) et puis de Kibungo (1968-1992), avec André Perraudin de Kabgayi fixèrent les lignes pastorales. Les forces d'évangelisation se concentrèrent sur le catéchuménat dans tout le pays. La conférence épiscopale avec d'autres conférences ont fondé l'I.C.A (Institut Catéchétique Africain) à Butare et on intensifia l'aide aux pauvres. La création de nouvelles paroisses et centrales dans tous les diocèses du Rwanda montra que les évêques et les curés dans les paroisses étaient décidés à appliquer les résolutions du Concile **(28)**. L'intensification du système de formation dans les séminaires joua un role important: dans la liturgie, la musique sacrée, par exemple, et dans les instructions chrétiennes régulières. C'est en 1980 que la Conférence épiscopale rwandaise décida de fonder à Rutongo une année propeudeutique avant de commencer le cycle de philosophie pour ceux qui veulent devenir prêtres.

Le projet d'affiliation du cycle de Théologie à l'Université Pontificale Urbanienne de Rome, entrepris en 1968 aboutit en juin 1979 par un décret de la Sacrée Congrégation pour l'Education Catholique. Tout cela fait preuve d'une évangelisation méthodique et volontariste.

La période d'après 1962, fut une période de mutations profondes dans la société rwandaise. Le Rwanda comme d'autres pays faisait face au modernisme politique, économique et religeux. Le Concile Vatican II le souligne bien. La politique du pays, la politique républicaine, parle de la démocratie, des droits et des devoirs des personnes et d'urbanisation. L' apparition sur la scène sociale de la lutte des classes entre employés et employeurs, ouvriers, artisants, fonctionnaires, diplomés, entre aussi dans les coeurs des Rwandais. Tout cela montre un changement de mentalité. Dès 1964, l'Eglise catholique rwandaise se montra capable d'affronter ce combat. C'est le clergé rwandais et ses pasteurs évêques dont les missionnaires européens sur place qui devaient mener cette bataille. C'est pour cela que les évêques ont entrepris une méthode, à savoir l'enseigne-

ment accéleré de l'école libre subsidiée.

La création du S.N.E.C (Secrétariat National pour l'Enseignement Catholique) et la signature en 1985 d'un accord scolaire entre le Gouvernement du président Habyarimana Juvénal et les confessions religieuses représentées par l'Eglise Catholique prouvent une collaboration directe avec le pouvoir en place. Mentionons aussi la fondation des écoles des catéchistes à Ruhengeri (Nkumba) et à Nyumba (Butare), le commencement du séminaire des ainés à Cyanika en 1966 et Kamonyi en 1968. Tout cela montre un grand souci pastoral de nos évêques pour avoir beacoup de prêtres et de catéchistes bien formés **(29)**.

La création des Revues *Au Coeur de l'Afrique, Cum Palaclito, Urunana*, *Trait d'Union, Stella Matutina*, *Le Rayon*, et bien d'autres, était une façon de satisfaire la soif intellectuelle dans l'Eglise catholique, dans le pays et dans la région des grands lacs. Un événement que l'on ne peut pas oublier, au niveau liturgique, c'est l'approbation par les évêques du Rwanda et du Burundi dans leur réunion du 19 au 22 juillet 1965 de deux versions du missel. *Misale y'ibyumweru* de Mgr Bigirumwami et de *Miseli y'Altari* de M. l'abbé Kagame Alexis [*beata memoria (1912-1981]*.

Le textes du catéchisme que nous retrouvons dans "*igitabo cy'Umukristu*" a été pour l'Eglise catholique du Rwanda un moyen très efficace pour évangeliser le peuple rwandais. On se rapelle que dès 1971, *le catéchisme* de l'Eglise catholique précise une certaine morale que *imbonerarugo (*paru en 1949*)* n'avait pas pu élucider. *Programu nshya y'ubwigishwa bw'abakristu et Mbise inshuti* nous renvoient à *Gatigisimu isobanuye* des années 1935-1937. Ce dernier a été retravaillé et fut publié par Mgr Laurent Deprimoz dans les années 1952. Les rites liturgiques du catéchuménat et les années préparatoires HAM-BEM-TEG-TOW **(30)** apparaissent dans le nouveau rituel de 1977. Plusieurs éléments sont le reflet d'une intensification volontariste de l'évangélisation catholique: l'enseignement des intellectuels, la formation des groupes des laïcs, les apparitions de Kibeho de 1981 et leur approbation ecclésiastique vingt ans après, la proliférations des groupes comme commuanauté de l'Emmanuel, l'animation des mouvements d'action catholique, la *caritas* diocésaine et nationale, l'institution de plusieurs universités et instituts catholiques au Rwanda, *Radio Maria*, la Revue *Kinyamateka*, la fondation de plusieurs paroisses et centrales, l'administrations de plusieurs écoles du pays, etc...Tout cela est un signe que nos évêques ont joué et continuent à jouer un rôle non négligeable dans l'évangelisation du Rwanda.

15. LES APPARITIONS DE KIBEHO EN 1981 ET LEUR RECONNAISSANCE OFFICIELLE PAR L'EGLISE CATHOLIQUE EN 2001

En date du 28 novembre 1981 et au cours des mois qui ont suivi, à Kibeho au sud du Rwanda (aujourd'hui dans le diocèse de Gikongoro), à l'Ecole Marie Merci, fut un événement providentiel: la Vierge Marie est apparue à Alphonsine Mumureke, à Nathalie Mukamazimpaka, et à Marie Claire Mukangango. La Vierge Marie s'est manifestée à ces jeunes filles sous le vocable de "Nyina wa Jambo", c'est-à-dire "Mère du Verbe": ce qui est synonyme de "Umubyeyl w'Imana", c'est-à-dire "Mère de Dieu",comme elle l'a expliqué.

Ces apparitions ont été reconnues officiellement par l'-Église catholique le 29 juin 2001. A ce jour de reconnaissance, tous les évêques catholiques du Rwanda et le Nonce Apostolique à Kigali étaient présents, entourés de nombreux prêtres, religieux, religieuses et fidèles laïcs venant des différentes paroisses et com-

munautés religieuses du diocèse de Gikongoro, mais aussi d'autres diocèses du pays.

C'est Mgr Augustin Misago, qui présidait la messe. C'est lui qui a lu lui-même devant l'assemblée la Déclaration de reconnaissance. Kibeho depuis 1981 a porté des fruits, et de bons fruits, malgré les temps de troubles que le Rwanda et le reste des pays de la région des Grands Lacs ont connu durant ces dernières décennies.

Le nom donné au sanctuaire marial de Kibeho est "Sanctuaire de Notre-Dame des Douleurs", comme l'évêque l'a déjà préconisé à l'occasion de la pose de la première pierre, le 28 novembre 1992, et repris dans son message du 15 septembre 1996, avec de plus amples explications.

Kibeho est devenu un centre de pèlerinages et de rendez-vous pour les chercheurs de Dieu: on s'y rend pour prier; un haut-lieu de conversions, de réparation du péché du monde, et de réconciliation; un point de ralliement pour "ceux qui étaient dispersés", comme pour ceux qui sont épris des valeurs de compassion et de fraternité sans frontières; Kibeho est devenu un haut-lieu qui rappelle l'Evangile de la Croix." (comme le dit un passage de la Déclaration).

REFERENCIAS

(1) Lavigerie, C., *op. cit.* p. 82. 119-136.

(2) Gahungu, M., *Les méthodes des Pères Blancs dans l'oeuvre des séminaires pour le clergé local en Afrique des Grands Lacs (1879-1936)*, Dissertation doctorale, Université Pontificale Salésienne, Faculté des Sciences de l'Education, Rome, 1998, p. 12.

(3) Rutinduka, L., *L'évangélisation du Rwanda sous l'épiscopat de Mgr Jean Joseph Hirth et l'impact de la culture traditionnelle rwandaise (1900-1922)*, dissertatio ad Licentiam, Fac. Histoire Ecclésiastique, Pontificia Universitas Gregoriana, Roma, 2003, p. 23.

(4) Hirth, Mgr J. J., *Circulaire n° 4*, *des élèves destinés au séminaire* du 21 novembre 1905. Elle se trouve dans les archives des Pères Blancs à Rome. Elle porte la mention: P 175/2.

(5) Ibid.

(6) Ibid.

(7) Cfr Le document de la Conférence Episcopale Rwandaise, *Jubilé de 100 ans d'évangélisation au Rwanda 1900-2000, 83 ans de sacerdoce au Rwanda 1917-2000*, Pallotti-Presse, 2000, p. 13.

(8) Dans les documents ecclésiastiques, nous remarquons que dès le début, en 1902, les langues que l'on utilisait dans les écoles catholiques étaient le latin, l'allemand et le swahili. Cfr *Diaire du Petit Séminaire de Kabgayi (2 janvier et 1er février 1913*). Après la défaite des Allemands dans la première guerre mondiale (1914-1918), les Belges qui gouverneront le Rwanda et le Burundi, dès septembre 1916 et surtout en 1917, imposeront le français et le flamand comme langues d'enseignement à la place de l'allemand. Il faut préciser que le flamand n'a pas pris racine dans le peuple rwandais comme le français.

(9) Le 3 décembre 2011, le Grand Seminaire de Nyakibanda a fêté son Jubilé de 75 ans.

(10) *Rapports Annuels,* 1 (1905-1906), p.163.

(11) Voir *Statuts et Règlements du Séminaire Régional St Pierre Claver, Burasira-Burundi,* dans les Archives des Pères Blancs à Rome. Dossier I 525/5 art. I, p. 1.

(12) Cfr le livre de l'Abbé Balthazar Gafuku, *Igitabu ch'Abanyekoli bo mu Rwanda* (Livre des écoliers rwandais), la toute première œuvre écrite par un autochtone rwandais en 1929, contenant 62 historiettes, contes et petites leçons de morales puis de géographie générale, etc. Les écoliers d'autrefois, paraît-il, en ont profité. C'était déjà un pas très important dans l'évangélisation des Rwandais par leurs compatriotes. Il faut ajouter que l'auteur de ce livre (Balthazar Gafuku) est l'un des deux premiers prêtres Rwandais (avec Donat Reberaho) qui ont été ordonnés en octobre 1917.

(13) Cfr le document de la Conférence Episcopale Rwandaise: *Jubilé de 100 ans d'Evangélisation au Rwanda de 1900-2000, 83 ans de sacerdoce au Rwanda 1917-2000*, Pallotti Presse, Kigali, 2000, P. 13.

(14) «Nouvelles instructions aux Missionnaires de l'Afrique Equatoriale», (1879), dans *Instructions aux Missionnaires*, p. 141.

(15) Van der Meersch, J., *op. cit.*, p. 49.

(16) Ekitabu *Kyo Kufutula Bigambo Bye Dini, Okuva ku*

Bulemye Bwi Si Okugera mu Misi Wacu. C'est le tout premier livre qui ait jamais été édité en kinyarwanda. Il avait 135 pages, de 10 x 16 cm, imprimé par les Etablissements Benzinger à Einsiedeln, en Suisse. Disons que la langue n'est pas correcte. C'est du kiganda (la langue de l'Ouganda). En bon kinyarwanda nous dirions: "*Igitabo cyo gusobanura amagambo y'idini, guhera ku iremwa ly'isi kugeza mu minsi yacu"* (Livre qui explique les paroles de la religion, depuis la création du monde jusqu'à nos jours". Cfr Van der Meersch, J., *op. cit*., p. 50

(17) Voir Kagame, A., *Philosophie Bantu-Rwandaise de l'Etre*, Présence Africaine, 1976, p.140-141.

(18) Dans l'*Ekitabu kyo Kufutula Bigambo bye Dini* à la page 83, pour dire "comment était la vie de Jésus Christ ?", le catéchisme demande: *Obuzima bwa Yesu Kristu bwali bute ?* C'est un langage gauche tiré du kiganda (de la langue de l'Ouganda). Figurez-vous que le mot Yezu (Jésus) que nous employons aujourd'hui était Yesu, un vocabulaire qui sera adapté par les protestants en 1909, sept ans après. Dès 1912, Les catholiques ont préféré le terme « *Yezu* » pour traduire *Jésus.* Ils ont été influencés par le latin (Iesus Christus, Hominis Salvator : Jésus Christ, le Sauveur des hommes).

(19) C'est un peu étonnant de voir comment ces premiers missionnaires ont choisi un vocabulaire un peu étrange dans les différentes langues (le francais, le latin, le swahili, l'arabe, l'hébreu, le grec etc..). Ces termes ont été vite assimilés alors que c'était un langage nouveau qui véhiculait un vaste monde inconnu dans la mentalité des auditeurs banyarwanda (habitants du Rwanda). Ces mots sont encore usuels cent ans après. Un exemple que je peux donner c'est un mot Umusaserdoti (Prêtre) appelé aussi « Padiri ». Ce mot *Padiri* vient de « Pater », père en latin. Tout au début, on employait le mot "*sacerdos"* un mot qui vient aussi du latin, cfr *Ikitabu chi Sala*, Trier, Missions-Gesellschaft der Weissen Vater, 1907. A la 11è question de ce catéchisme, on demande: Obusaserdoti ni iki ? (Qu'est ce que c'est le sacerdoce ? Et on répondait: *Ubusaserdoti ni Isakramentu liha abantu kusoma misa, no kuha amasakramentu no kwigisha amahame y'idini…* (le sacerdoce est un sacrement qui donne aux gens le droit de célébrer la messe, d'administrer les sacrements et de faire connaître les dogmes de la religion). Le mot « évêques » a été traduit en «*Umwepiskopi*» du grec "*episkopos*", le mot «esprit» fut traduit en « *roho* », de l'Hébreu ruah (souffle), etc.…

(20) Cet objectif de gagner d'abord les chefs puis la masse populaire à la religion catholique sera une pomme de discorde entre Mgr Jean Joseph Hirth, Vicaire Apostolique, et le Père Alphonse Brard, pionnier de la mission évangélisatrice du Rwanda à Save. Ce dernier quittera la congrégation missionnaire en 1905 pour entrer chez les Chartreux en Italie. Peut-être qu'il y eut d'autres motifs, mais le principal est bien celui-là. Il avait eu une mauvaise expérience en Ouganda et aux alentours du Lac Victoria avec les autorités locales.

(21) Lavigerie, C., *Ecrits d'Afrique*, Coll. Lettres Chrétiennes, Ed. Le Centurion-Grasset, 1966. p. 155.

(22) Van der Meersch, J., *op. cit*., p. 24.

(23) Kagame, A., «Un apôtre du Rwanda tombé dans l'oubli», in *Grands Lacs* n 135 du 15 sept. 1950, p. 24.

(24) Kagame, A., *La langue du Rwanda et du Burundi expliquée aux autochtones*, Kabgayi, 1960.

(25) Dans les documents des années 1900, tout au début de l'évangélisation, j'ai remarqué que leur vocabulaire a changé de signification aujourd'hui: pour dire le mot « *paroisse* » par exemple, où réside le curé et ses vicaires, un mot qui date de 1959, on parlait dès le début de « *station missionnaire* », de « *poste de mission* », de « *mission* » ou tout simplement de « *temple missionnaire* » pour signifier l'église paroissiale. En Kinyarwanda on dit même aujourd'hui « *ngiye kuri misiyoni*» pour dire «*je vais à la paroisse*».

(26) Ruterandongozi, A., « Après les missionnaires, la première route, le premier vélo, la première auto », in *Grands Lacs*, N° 135 du 15 septembre 1950, p. 31 -34.

(27) Brard, A., *Au Rwanda*, p. 17.

(28) En 2012, dans tous les 9 diocèses du Rwanda, il y a plus de 170 paroisses.

(29) C'est Mgr Gahamanyi Jean Baptiste de Butare et Mgr André Perraudin de Kabgayi qui ont eu cette initiative des séminaires des ainés. L'idée a été lancée en 1965 juste après le Concile Vatican II pour former beaucoup de prêtres locaux. Au Rwanda, les petits séminaires de Kabgayi (Saint Léon), Nyundo (Pie X), Butare (Virgo Fidelis), Rwesero (Dominique Savio) ne suffisaient pas pour former des prêtres surtout que plusieurs prêtres d'éthnie Tutsi venaient d'être tués ou de fuir le pays à cause des évènements sanglants de 1959-1962. Les autres prêtres avaient abandoné le ministère sacerdotal à cause d'une crise générale dans le pays. Il fallait les remplacer. Mgr Bigirumwami Aloys et Mgr Sibomana Joseph tout au début ne voulaient pas créer les séminaires des ainés. Les derniers lauréats de ces séminaires ont terminé à Kabgayi en 1987.

(30) HAM: ni abahamagarwa, les appélés. Ceux-ci devaient faire années de catéchuménat parce qu'en principe, ils doivent d'abord apprendre à lire et à écrire. BEM c'est Abemera ; les croyants. Ils ont déjà fait deux années de catéchuménat. TEG c'est Abategurwa; ceux que l'on prépare pour recevoir le baptême. Ils ont déjà fait 3 années. TOW c'est Abatowe, les élus; c'est le stade final du catéchuménat. Ils sont dans la dernière année. A Pâques, ils recoivent le baptême et la première communion. Quelques mois après, en août ou septembre, ils recoivent la confirmation par l'évêque du lieu.

TALLER SOBRE LA ESPIRITUALIDAD DEL CORAZÓN

DESTINATARIOS: Primera aproximación para comunidades cristianas en formación, Laicos Misioneros de los SS. Corazones, aspirantes a la Congregación en sus primeras etapas de prenoviciado y noviciado...

OBJETIVO: Que los participantes puedan contemplar (en una experiencia de estudio y oración grupales) los sentimientos del Corazón de Jesús, que son el centro de donde nace su práctica evangelizadora y liberadora. Así se identificaran con su compasión, reaccionarán ante el sufrimiento de las multitudes con su mismo estilo de *misericordia*, y podrán *consagrarse* a proseguir la causa de su Reino.

TEMA I: ANÁLISIS DE LA REALIDAD: UN MUNDO SIN CORAZÓN

1.- Magisterio pontificio.
- 1.0.-Magisterio pontificio.
- 1.1.- Bibliografía.
- 1.2.- Pío XII.
- 1.3.- Vaticano II y Pablo VI.
- 1.4.- Juan Pablo II.

2.- Análisis de la realidad hoy.
3.- Ejercicios.

TEMA II: LA CONTEMPLACIÓN COMPASIVA DE JESÚS

TEMA III: LA CIVILIZACIÓN DEL AMOR, QUE ES EL REINO DEL CORAZÓN DE CRISTO

1.- La respuesta está en salvar la cultura del corazón.
2.- Construir la civilización del amor.
3.- Ejercicios.

TEMA IV: LA REPARACIÓN HOY

1.- Bibliografía.
2.- Repensar la reparación hoy: Dimensiones vertical, horizontal y política.
3.- Ejercicios.

TEMA V: JESUCRISTO, REVELACIÓN DE LA MISERICORDIA DE DIOS

1.- El principio misericordia.
2.- Ejercicios.

TEMA VI: LA CONSAGRACIÓN A LOS SAGRADOS CORAZONES

1.- Que todo el mundo se consagre a ellos.
2.- Ejercicios.

Bibliografía:

Este Taller está publicado en ***Cuadernos Muraho* nº. 17**, pp. 41-58. Sección 'Recursos' / 'Materiales de estudios' de www.msscc.es. Disponible también en la Biblioteca MSSCC (PUBLICACIONES Y REVISTAS-FORMACIÓN).

LA REVOLUCIÓN DE LA TERNURA

NOVENA AL INMACULADO CORAZÓN DE MARÍA

MISIONEROS CLARETIANOS

© Misioneros Hijos del Inmaculado Corazón de María
Prefectura General de Espiritualidad
Roma, 2020

INTRODUCCIÓN

En nuestro *Directorio* leemos: *"Como expresión tradicional de nuestra piedad han de celebrarse comunitariamente la novena al Corazón de María y el triduo al Santo Fundador... Háganse de modo sencillo e inspirado en la Liturgia"* (n. 89).

En el marco de este *Año Claretiano*, la Prefectura General de Espiritualidad ofrece a los Organismos un modelo de novena al Corazón de María que debe ser adaptado a las necesidades y características de cada lugar.

La filiación cordimariana es un rasgo esencial de nuestra identidad carismática. Nos lo recordaba el papa Juan Pablo II en el mensaje dirigido al Capítulo General de 1985: *"Sabéis perfectamente hasta qué punto esta conciencia de filiación mariana está en la base, no solamente de la actividad apostólica del Santo Fundador, sino también y de manera específica, como cimiento de la fundación de vuestro Instituto. A lo largo de vuestra historia, este carácter de filiación mariana ha permanecido siempre como un elemento importante de vuestra espiritualidad y acción evangelizadora. No permitáis que se debilite"* (*CPR*, p. 73).

La novena anual al Corazón de María es una forma concreta de mantener encendida la llama de nuestra espiritualidad cordimariana. La que ahora se ofrece para este año 2020 tiene en cuenta tres acontecimientos recientes que inciden en nuestra manera de vivir la relación con María:

- El **simposio celebrado en Roma en febrero de 2019** bajo el título *"La revolución de la ternura. El Corazón de María"*, en el que participamos como Congregación y cuyas actas acaban de ser publicadas en el libro homónimo: Varios, *La rivoluzione della tenerezza. Il Cuore di Maria*, Nerbini, Firenze 2020 (En adelante se citará solo como *Il Cuore di Maria*).
- El **150 aniversario de la muerte de nuestro Fundador** y la puesta en marcha en toda la Congregación del itinerario espiritual *Año Claretiano*, pedido por el XXV Capítulo General.
- La **pandemia producida por la *Covid -19*** y sus consecuencias en las personas, comunidades y Organismos.

El título de la novena se inspira directamente en el simposio sobre el Corazón de María celebrado el año pasado en Roma. Este, a su vez, lo tomó de la exhortación apostólica del papa Francisco *Evangelii gaudium*. En varias ocasiones el papa Francisco hace referencia a esta "revolución" que nuestro mundo necesita:

- **N. 88:** *"El Hijo de Dios, en su encarnación, nos invitó a la revolución de la ternura"*.
- **N. 288:** *"Hay un estilo mariano en la actividad evangelizadora de la Iglesia. Porque cada vez que miramos a María volvemos a creer en lo revolucionario de la ternura y del cariño. En ella vemos que la humildad y la ternura no son virtudes de los débiles sino de los fuertes, que no necesitan maltratar a otros para sentirse importantes"*.
- **N. 288:** *"Esta dinámica de justicia y ternura, de contemplar y caminar hacia los demás, es lo que hace de ella un modelo eclesial para la evangelización. Le rogamos que con su oración maternal nos ayude para que la Iglesia llegue a ser una casa para muchos, una madre para todos los pueblos, y haga posible el nacimiento de un mundo nuevo"*.

En la medida de lo posible, se recomienda realizar la novena con el pueblo de Dios, de modo que podamos compartir nuestra espiritualidad, nuestra fiesta de familia, con las personas con quienes ya compartimos la vida y la misión.

Aunque en este opúsculo se sugieren algunos textos, cantos y oraciones, en cada lugar se deben escoger los más conocidos y significativos de acuerdo con la orientación de cada día. Es bueno que resuenen las necesidades y búsquedas de las comunidades locales. También puede ser útil acompañar la oración con algunos símbolos que ayuden a percibir con más hondura y belleza el contenido de cada día y que faciliten la participación de todos.

Particular importancia reviste el silencio que sigue a la proclamación de la Palabra de Dios para que podamos "guardarla en el corazón" y ponerla en práctica.

ESQUEMA DE CADA DÍA

Nota: Se propone a continuación el esquema general de cada uno de los nueve días de la novena. La *oración introductoria* es propia de cada día. La *oración conclusiva* es la misma para todos los días. Se encuentra en la página 40. Según las características de cada comunidad y la disponibilidad de tiempo, este esquema se puede enriquecer con algunas referencias claretianas tomadas del *Directorio Espiritual* (nn. 147-148).

1. Introducción

- Monición de entrada.
- Canto.
- Saludo litúrgico.
- Oración para cada día.

2. Escuchamos la Palabra de Dios

- Lectura de un texto bíblico.
- Silencio meditativo.

3. Meditamos con María

- Breve reflexión inspirada en el tema del día.
- Algún texto complementario tomado de las alocuciones del papa Francisco durante los meses de la pandemia o de las actas del Congreso sobre el Corazón de María (traducidos del italiano).

4. Oramos juntos

- Invocaciones de diverso tipo.
- Oración conclusiva (p. 40).
- Bendición.
- Canto final.

Día primero

UN MUNDO SIN CORAZÓN

Introducción

- **Monición:** Comenzamos la novena al Inmaculado Corazón de María de este año 2020 mirando a nuestro mundo. A los problemas crónicos que amenazan el futuro de la humanidad (cambio climático, desigualdades, guerras, hambre, terrorismo, etc.) se ha unido en los últimos meses la pandemia provocada por la *Covid-19* con su secuela de muerte, pobreza e incertidumbre. Pero quizá la enfermedad más grave es la "dureza de corazón", la incapacidad de abrirnos a Dios y de sentir como propias las necesidades de los seres humanos. Por eso, escuchamos con atención la llamada del salmista: *"¡Ojalá escuchéis hoy la voz del Señor, no endurezcáis vuestro corazón!"* (Sal 94). La novena es una oportunidad para la escucha y la apertura, guiados por nuestra Madre María.
- **Canto.**
- **Oración:** Dios misericordioso, que tanto has amado el mundo que le has entregado a tu Hijo Jesucristo para que todos tengamos vida en él, ayúdanos a vencer la dureza del corazón para que, escuchando tu voz y a imitación de la Virgen María, seamos misioneros de la ternura. Te lo pedimos por Jesucristo nuestro Señor. Amén.

Escuchamos la Palabra de Dios

Salmo 81,9-15

Escucha, pueblo mío, que te amonesto, Israel, ojalá me escuches: No tendrás un dios extraño ni adorarás un dios extranjero. Yo soy el Señor tu Dios que te saqué de Egipto. Ensancha la boca, que te la llene. Pero mi pueblo no me hizo caso, Israel no me obedeció. Los entregué a su corazón obstinado para que siguieran sus antojos. Ojalá me escuchase mi pueblo y caminase Israel por mis caminos. Yo humillaría a sus enemigos y volvería mi mano contra sus adversarios.

Meditamos con María

- A veces en la vida social endurecemos el corazón para defendernos de los demás. En la vida espiritual nos sucede algo semejante. Nos cerramos en nuestro pequeño mundo de miedos, seguridades y rutinas para que Dios no perturbe nuestra vida. Tememos que su voz pueda alterar nuestra existencia. Preferimos el "plato de lentejas" de nuestro estilo de vida tranquilo y acomodado a la dignidad y libertad que nacen de nuestra condición de hijos de Dios.
- Nos hemos acostumbrado tanto a vivir como *esclavos* que ya ni siquiera añoramos la libertad del *hijo*. La *"esclerocardía"* (dureza de corazón) puede hacer de nuestra vida personal, comunitaria y social un espacio frío, sin corazón. Vemos a los demás como competidores en la carrera de la vida, no como hermanos y hermanas. Y, casi sin darnos cuenta, nos volvemos insensibles a la única experiencia que nos humaniza y nos hace felices: el amor.

- Hemos construidos corazas defensivas tan impenetrables que no escuchamos más voces que el eco de nuestra propia insatisfacción. ¿Cómo podemos "escuchar la voz de Dios" si apenas escuchamos la voz de quienes tenemos al lado y ni siquiera la voz de nuestra conciencia? Sin un corazón tierno y confiado, no podemos escuchar al Dios de nuestro pueblo, al Dios que nos ha librado de las angustias de la vida y nos ha acogido en su casa.
- María ha sabido escuchar la voz de Dios y ponerla en práctica. Por eso, el suyo no es un corazón de piedra, sino un corazón de carne preparado para amar. Nosotros, como hijos de su Corazón, estamos llamados a seguir la misma senda.

El sociólogo Zygmunt Bauman (+2017) ha caracterizado en varias ocasiones a nuestro mundo occidental actual como un "mundo líquido": una sociedad humana cada vez más globalizada en economía y comunicación, fuertemente interconectada debido a las múltiples relaciones entre pueblos y culturas, pero que, paradójica y contradictoriamente, padece la incapacidad de construir vínculos continuos y de apoyo; se globalizan la ansiedad, el miedo y la angustia, pero también la esperanza. En esta "sociedad fluida", multimediática y cada vez más "en red", todo se consume con voracidad y, una vez usado, todo es desconectado, desmantelado (tanto que se habla de anorexia y bulimia social): el *homo oeconomicus*, verdadero *homo consumens*, ha desaprendido a amar, a darse, a cuidar del otro; tiene como axioma de la vida, parafraseando una conocida expresión cartesiana, *¡Consumo, luego existo!* Por esta razón, Bauman ve como un contrapeso al *homo consumens* lo que él llama el *homo sacer*, es decir, el pobre que es expulsado de la sociedad globalizada y posteriormente sacrificado, no siendo ya un sujeto a quien ayudar, sino una basura que hay que desechar.

(S. M. Perrella, *Il Cuore di Maria*, 12-13)

Oramos juntos

- Por la Iglesia, que ha recibido la misión de ser signo visible de la ternura de Dios, para que siempre escuche la voz del Padre que la guía, oremos:

Por intercesión de María, escúchanos, Padre.

- Por quienes más padecen las consecuencias de un "mundo sin corazón", para que experimenten el amor de Dios a través de personas con un corazón nuevo, oremos:
- Por los más afectados por la pandemia de la *Covid-19* y por todos cuantos se están dedicando a combatirla en los diferentes frentes (sanitario, social, científico, económico, espiritual, etc.), oremos:
- Por quienes han cerrado su corazón a la voz de Dios y permanecen confinados en el mundo estrecho de sus intereses, oremos:
- Por los misioneros que han entregado su vida al anuncio de la misericordia de Dios en todos los rincones del mundo, oremos:

Día segundo

UNA MUJER CON CORAZÓN

Introducción

- **Monición:** El Capítulo General de 1997 nos recordó que *"nuestro estilo profético de vida recibe del Corazón Inmaculado de María, madre de la Congregación, una impronta peculiar. Ella nos enseña que, sin corazón, sin ternura, sin amor, no hay profecía creíble"* (EMP, 20). Hoy queremos contemplar a nuestra Madre como la mujer del corazón, como la que siempre fue "adonde el corazón la llevaba"; es decir, hacia Dios y hacia los demás. Vivir con corazón es la única alternativa posible a un mundo en el que la competitividad y la exclusión se han erigido en estilo de vida.
- **Canto.**
- **Oración:** Dios misericordioso, que has puesto en nuestros corazones más alegría que si abundara en trigo y en vino, concédenos la gracia de ser, al igual que nuestra Madre, personas con corazón, capaces de reflejar con nuestra vida entregada el amor que Tú tienes a todos tus hijos e hijas. Por Jesucristo nuestro Señor. Amén.

Escuchamos la Palabra de Dios

Lucas 2,16-20

Fueron aprisa y encontraron a María, a José y al niño acostado en el pesebre. Al verlo, les contaron lo que les habían dicho del niño. Y todos los que lo oyeron se asombraban de lo que contaban los pastores. Pero María lo conservaba y meditaba todo en su corazón. Los pastores se volvieron glorificando y alabando a Dios por todo lo que habían oído y visto; tal como se lo habían anunciado.

Meditamos con María

- En nuestra historia congregacional se ha acentuado fuertemente el título de *Corazón de María* aplicado a la Virgen y, en consecuencia, nuestra filiación cordimariana. En algunos momentos se ha llegado incluso a decir que éste era el aspecto que definía específicamente nuestra vocación en la Iglesia. Esto explica que haya habido muchos claretianos dedicados a difundir su devoción y a profundizar en su contenido.
- Antes de que fuéramos un instituto religioso canónicamente reconocido, el vínculo que ligaba a los primeros misioneros era un acto de entrega a Dios y al Corazón de María: *"Me entrego y consagro al servicio especial de Dios, de Jesucristo y de María Santísima"*.
- Tras el Concilio Vaticano II y los primeros Capítulos Generales del período de renovación (1967 y 1973), se enriqueció la comprensión de nuestra filiación cordimariana mediante una mejor fundamentación bíblica y carismática. La circular del P. Antonio Leghisa sobre *"El Corazón de María y la Congregación en el momento actual"* (1978) representó un punto de llegada de esta nueva comprensión y un punto de partida para posteriores desarrollos. Mención especial merece la encuesta que se hizo a todos los miembros de la Congregación después del Capítulo General de

1985 y el estudio subsiguiente llevado a cabo por el P. José María Hernández en el libro *Ex abundantia cordis. Estudio de la espiritualidad cordimariana de los Misioneros Claretianos,* Roma-Madrid 1991.

- Nuestras Constituciones no hablan ya del Corazón de María en términos fisiológicos. Adoptan una perspectiva espiritual y simbólica. Además de los seis números en los que se alude expresamente al (Inmaculado) Corazón de María, las Constituciones se sirven de otros giros lingüísticos para expresar diversos aspectos contenidos en el título de Corazón de María.

- Así, por ejemplo, se nos propone que abracemos la castidad *"como un don para consagrarnos de todo corazón a las cosas del Padre"* (n. 20); se habla de la Santísima Virgen como de la *"que se consagró totalmente como esclava del Señor, a la persona y a la obra del Hijo"* (n. 28); se nos pide que la veneremos como *"Madre de Dios, asociada de todo corazón a la obra salvífica de su Hijo"* (n. 36). Es una manera nueva de hablar del Corazón de María, poniendo de relieve los aspectos contenidos en el símbolo corazón: interioridad, entrega total, profundidad, cordialidad, ternura, etc.

"Corazón de María" es una razón *formal*: la *caridad* de María como *forma* de todas sus virtudes, su amor sobrenatural a Dios y a los hombres, el alma indivisa con la que amó a Dios y a los hermanos y se consagró a la obra del Hijo. Joaquín María Alonso especifica así: "Corazón de María no es el amor de María como sustantivo, sino su persona *en cuanto* cualificada por el amor; o también: el Corazón de María no es ni María ni su amor; es María como amante o su amor *en cuanto* amor personal de María. Augusto Andrés Ortega ofrece esta formulación: el Corazón de María es la totalidad de las realidades marianas (su ser natural, su maternidad divina, su acción corresponsable, etc.), pero en la medida en que son vividas consciente, subjetiva, personal y libremente, hechas finalmente suyas y en la medida en que, a partir de esta posesión y de esta auto-posesión y libre autodeterminación, las da y se entrega, por su voluntad, a Dios y a los hombres. La caridad por sí misma consiste en tal auto-donación. Dicho en el lenguaje escolástico: *Corazón Inmaculado* significa el principio de toda la vida psíquica, espiritual y sobrenatural de la Virgen: el principio *quod* (la persona de María), el principio *qua* remoto (su alma), el principio *quo* próximo (su intelecto, memoria y voluntad) y el principio *formal* que informa el alma y las potencias (gracia y amor). Dicho en lenguaje místico: *Corazón Inmaculado* significa el alma del alma de María, la vida de la vida de María. En conclusión, el Corazón de María es la vida teologal de María y el principio que la informa, la caridad, que anima todos los dinamismos teologales y morales de la vida cristiana. El corazón físico se presenta como un símbolo de esta realidad.

(P. LARGO, *Il Cuore di Maria*, 118)

Oramos juntos

- Tú pones *corazón* donde nosotros ponemos solo curiosidad, interés o deseo,

Ayúdanos, Madre, a tener un corazón misionero.

- Tú pones *corazón* para escuchar con profundidad la palabra que Dios te dirige donde nosotros ponemos solo distracción o superficialidad,
- Tú pones *corazón* para percibir las necesidades humanas donde nosotros nos limitamos a analizar la realidad y sacar conclusiones,
- Tú pones *corazón* cuando te mantienes en pie junto a la cruz de quienes sufren mientras nosotros huimos o nos escondemos,
- Tú pones *corazón* cuando atiendes las súplicas de los que te imploran en sus necesidades mientras nosotros tendemos a mirar para otro lado,
- Tú pones *corazón* cuando reúnes a la Iglesia para esperar el viento impetuoso del Espíritu de Jesús mientras nosotros inventamos corrientes y divisiones,
- Tú eres *corazón* que bombea amor en este cuerpo que es la comunidad de la Iglesia mientras nosotros nos limitamos a ofrecer ideas y programas,
- Tú pones *corazón* y cercanía, también en tiempo de distanciamiento social y de temor al otro,
- Tú pones *corazón* para socorrer a las víctimas de la pandemia cuando nosotros nos limitamos poner cifras y especulaciones,
- Tú nos has llamado a ser hijos de tu Inmaculado *Corazón* y nos acompañas siempre, incluso cuando nosotros nos apartamos del camino.

Día tercero

LA VIRGEN DEL PORQUÉ

Introducción

- **Monición**: Las preguntas de Jesús despiertan, provocan y animan en el camino del seguimiento, desde *¿Qué buscáis?* o *¿Por qué lloras?* hasta *¿También vosotros queréis marcharos?* María, que es la mujer de la respuesta que cambió el mundo (su *sí* joven a la voluntad de Dios), es también la mujer de las preguntas. Por eso, puede hacerse cargo de nuestras dudas e inquietudes. Es la Madre de los muchos *porqués* que cruzan nuestra vida misionera. En este tercer día de la novena meditamos sobre las motivaciones que nos impulsan hoy a abrazar el estilo de vida de Jesús y de su Madre.
- **Canto.**
- **Oración:** Dios misericordioso, que nos preguntas siempre si queremos amarte con todo el corazón, con toda el alma y con todas nuestras fuerzas, y que escuchas nuestras preguntas en el camino de la vida. Ayúdanos a expresar con sinceridad nuestros anhelos e inquietudes y a acoger siempre con un corazón disponible, como el de María, las señales de tu voluntad. Por Jesucristo nuestro Señor. Amén.

Escuchamos la Palabra de Dios

Lucas 1,28-35

Entró el ángel a donde estaba ella y le dijo: —Alégrate, favorecida, el Señor está contigo. Al oírlo, ella se turbó y discurría qué clase de saludo era aquél. El ángel le dijo: — No temas, María, que gozas del favor de Dios. Mira, concebirás y darás a luz un hijo, a quien llamarás Jesús.

Será grande, llevará el título de Hijo del Altísimo; el Señor Dios le dará el trono de David, su padre, para que reine sobre la Casa de Jacob por siempre y su reinado no tenga fin. María respondió al ángel: —¿Cómo sucederá eso si no convivo con un varón? El ángel le respondió: —El Espíritu Santo vendrá sobre ti y el poder del Altísimo te hará sombra; por eso, el consagrado que nazca llevará el título de Hijo de Dios.

Meditamos con María

• Hay una forma "mariana" de afrontar la vida que hoy resulta imprescindible. A menudo sabemos *qué* queremos hacer con nuestra existencia. Buscamos los *cómos*, *cuándos* y *dóndes*, pero nos cuesta encontrar los *porqués*. ¿Por qué somos misioneros?

¿Por qué trabajamos? ¿Por qué nos levantamos cada mañana?

¿Por qué seguimos soñando con alcanzar algunas metas? Hay motivaciones inmediatas (cumplir el deber, ayudar a los demás, realizar una afición, tener éxito, etc.), pero, a menudo, no son suficientes para justificar la entrega de la propia vida.

• ¿Por qué creer cuando muchos viven una vida aparentemente normal sin la luz de la fe? ¿Por qué amar en vez de odiar? Y, sobre todo, ¿por qué sufrir cuando podríamos evitar el sufrimiento? Es verdad que hay muchos intentos de encontrar respuestas a estas preguntas. La filosofía lo lleva haciendo desde hace muchos siglos. En la actualidad, la psicología se esfuerza por proporcionarnos "herramientas" para manejar nuestros conflictos y ansiedades, pero todo se queda como a medio camino.

• María nos enseña dos claves imprescindibles para afrontar los *porqués* profundos de la vida sin necesidad de tenerlo todo claro: guardar todo en el corazón y permanecer de pie junto a la cruz. La primera es una actitud mariana subrayada por el evangelio de Lucas. La segunda nos viene del evangelio de Juan. Guardar todo (las cosas de Dios) en el corazón significa rumiar con serenidad y paciencia lo que vamos viviendo para permitir que Dios sea Dios en nuestra vida, para encontrar su sentido sin necesidad de profanar su misterio. La acelerada vida moderna no facilita "guardar todo en el corazón". Una experiencia se superpone a otra; las noticias de hoy hacen viejas las de ayer; lo nuevo se erige en categoría definitiva.

• Permanecer junto a la cruz implica sostener con serenidad la batalla del dolor sabiendo que no constituye el final de la existencia, confiando en que Dios es siempre un Dios de vida y no de muerte. No es fácil "permanecer junto a la cruz" de los sufrientes cuando todo nos empuja a buscar respuestas indoloras, olvidando que a veces el sufrimiento aceptado es la única puerta que nos conduce a la sabiduría y a la madurez.

• La pandemia que estamos viviendo es una oportunidad excelente para abordar junto a María los muchos *porqués* para los que la ciencia no encuentra una respuesta precisa. Como ella, aprendemos a cobijarnos bajo la sombra del Espíritu de Dios.

Preguntarse sobre el corazón de la misión no es cuestionar el *qué* ni el *cómo*, sino el *por qué*. La gente del *qué* hace lo que se le pide y nada más. La gente del *cómo* es la gente realista; tienen un claro sentido de las cosas prácticas; centran su atención en las cosas que la mayoría de la gente puede ver y desear. Los del *por qué*, por otro lado, son los visionarios, esas personas que centran su atención en realidades que nadie ve: son personas carismáticamente hipersensibles.

Descubrir el corazón de la misión y lo que nos une a la gente del *por qué*. Descubrir en este corazón el Corazón de María, nos lleva a participar en la "revolución de la ternura" y a luchar por un gran cambio paradigmático a favor de la humanidad.

Preguntándonos por el *por qué*, tocamos el corazón: esta dimensión secreta de la que nace todo; y esta dimensión –en referencia a la misión– no es lo que hacemos *para Dios*, sino lo que nuestro Dios obra *a través de nosotros y con nosotros* en favor de su humanidad y su creación.

(J.C.R. García, *Il Cuore di Maria*, 208)

Oramos juntos

- ¿Por qué Dios se fija en los humildes de corazón y descarta a los orgullosos?

Enséñanos la respuesta, María.

- ¿Por qué buscamos a veces el agua de la vida en manantiales contaminados?
- ¿Por qué nos cuesta tanto encontrar a Dios en el silencio de la oración y en el rostro desfigurado de las personas que sufren?
- ¿Por qué hacemos muchas cosas y a menudo producimos poco fruto?
- ¿Por qué no podemos hacer nada cuando no estamos unidos a la vid que es Jesús?
- ¿Por qué es tan difícil mantener la alegría cuando experimentamos las pruebas de la vida?
- ¿Por qué la soledad vivida en los meses de confinamiento nos ha puesto contra las cuerdas?
- ¿Por qué un invisible virus puede alterar nuestro ritmo de vida y nuestros planes?
- ¿Por qué hay personas que no creen en Dios y, sin embargo, son capaces de entregarse a los demás?
- ¿Por qué hay personas que se dicen creyentes y viven encerradas en el círculo de sus placeres e intereses?
- ¿Por qué a veces nos comportamos “como si Dios no existiese”, aunque hablemos mucho de Él?
- ¿Por qué andamos tan distraídos con muchas cosas y no acabamos de dedicarnos completamente a Dios?
- ¿Por qué la muerte nos inspira temor si creemos que es un regreso a la casa del Padre?

Día cuarto

EN LA FRAGUA DE SU CORAZÓN

Introducción

- **Monición:** Al comienzo de las misiones populares, nuestro Fundador solía recitar una oración en la que reconocía que había sido formado en la fragua de la misericordia y el amor de María. Hoy, en tiempos informáticos, no hablamos de fraguas, ni de yunques, martillos o fuego. Y, sin embargo, el símbolo usado por Claret sigue teniendo una gran fuerza. No podemos llegar a ser una flecha misionera afilada (cf. *Is* 49,2) sin un largo proceso de transformación en el fuego del amor de Dios, el yunque de la configuración con Cristo y el lanzamiento del Espíritu. El Corazón de María es el lugar en el que experimentamos este proceso que nos prepara para ser misioneros.
- **Canto.**
- **Oración:** Dios misericordioso, ninguna transformación es posible en nosotros sin el fuego de tu amor. Tú, a través de tu Espíritu, calientas lo que es frío, doblegas lo que es rígido, iluminas lo oscuro, endureces lo blando y cauterizas lo herido. Ayúdanos a forjarnos como misioneros en la fragua del Corazón de María, fiel reflejo de tu fuego trasformador, hasta que adquiramos la forma de tu Hijo Jesucristo, que vive y reina por los siglos de los siglos. Amén.

Escuchamos la Palabra de Dios

Eclesiástico 38,28

Lo mismo el herrero, sentado junto al yunque, concentrado en trabajar el hierro; el soplo del fuego le seca la carne, mientras brega en el calor del horno; el ruido del martillo lo ensordece, mientras se fija en el modelo de la herramienta; se esfuerza por dar término a su tarea y se desvela por perfilar la obra.

Meditamos con María

- Leemos en el *Plan General de Formación*: "Como nuestro Fundador, somos conscientes de que nuestra vocación de seguidores se forja también en la fragua del Corazón de María. Todos nosotros podemos dirigirnos a Ella con las mismas palabras usadas por Claret: *Bien sabéis que soy hijo y ministro vuestro, formado por Vos misma en la fragua de vuestra misericordia y amor. Soy como una saeta puesta en vuestra mano poderosa.* Así, nos sentimos fortalecidos para proclamar el Evangelio y enfrentarnos al mal que afecta a las personas y a las estructuras en las que viven. La dimensión cordimariana es esencial en nuestra vocación misionera" (n. 23).
- En efecto, en la espiritualidad de san Antonio María Claret, María es:

La *Protectora* en los peligros que acechan al misionero y que le impiden tomar una clara decisión por Dios en las diversas encrucijadas de la vida: *"Vos, Madre mía, ¿qué gracias os podré dar por haberme preservado de la muerte sacándome del mar?"* (Quid Prodest).

La *Madre* que en su Corazón refleja y transmite el fuego del amor del Padre: *"¡Oh, Corazón de María, fragua e instrumento del amor, enciéndeme en el amor de Dios y del prójimo!"* (Patris Mei).

La *Formadora* que va forjando con su acción materna la barra de hierro que es el discípulo hasta que adquiera la forma de su Hijo Jesús: *"Vos me formasteis en la fragua de vuestra misericordia y amor"* (Caritas Christi).

La *Directora* que envía al misionero, como saeta afilada, a anunciar el evangelio: *"Soy como una saeta puesta en tu mano poderosa"* (Spiritus Domini).

Ahora me gustaría explicar el significado, ahora claro, del verbo *symbállo* con una metáfora, la del horno. La idea no es mía, sino de Inocencio Gargano, un conocido patrólogo, muy comprometido también en la lectura creyente de la Biblia. En 1992 escribió un hermoso libro de iniciación a la *lectio divina*. Para ilustrar el segundo paso de la *lectio*, que es la *meditatio*, o profundización del significado, como él la llama, presenta la actitud de María como un ejemplo de meditación. Y es en ese momento cuando imagina el Corazón de María "como una especie de horno, en el que se arrojan estas palabras, de manera que se amalgaman, casi se fusionan y, por lo tanto, de alguna manera se aclaran unas con otras". En el Corazón de María, entonces, todas las palabras escuchadas, los eventos y experiencias vividas, las penas experimentadas, las alegrías disfrutadas, las dudas y los miedos silenciados... son confrontados, son archivados hasta el punto de hacerse luminosos, transparentes.

N. CALDUCH, *Il Cuore di Maria*, 109.

Oramos juntos

- Cuando percibimos la brisa suave de Dios soplando en nuestro rostro,

Corazón de María, fragua del amor, ruega por nosotros.

- Cuando, en medio de las pruebas de la vida, sentimos una presencia misteriosa que nos sostiene,
- Cuando descubrimos signos de la acción del Espíritu incluso en las realidades más extrañas,
- Cuando los efectos del mal nos hacen sufrir y nos desalientan,
- Cuando compartimos la misión con otras personas seducidas por Jesús y su Evangelio.

Día quinto

SOSTENER LA VIDA CON CORAZÓN

Introducción

- **Monición:** La declaración del Capítulo General de 2003 afirma: "María es la madre de la Vida. Isabel la llamó bendita a causa del fruto de su vientre y de su fe. Como pueblo de Dios la aclamamos "vida, dulzura y esperanza nuestra" (*Salve Regina*). También le suplicamos que ruegue por nosotros, "ahora y en la hora de nuestra muerte" (*Avemaría*). A ella nos entregamos en nuestra Profesión (cf *CC* 159). A través de ella recibimos vida abundante. Es la Mujer del Apocalipsis que da a luz entre las amenazas del dragón y que se refleja en la Iglesia también madre, en medio de las amenazas a la vida (cf. *Ap* 12,1-2). El Magnificat proclama su compromiso por un mundo donde reine la vida (cf. *Lc* 1,46-55). La definición del hijo del Inmaculado Corazón de María manifiesta cómo podemos asemejarnos a ella, proclamar la vida y luchar contra todo lo que la amenace (cf. *CC* 9)" (*PTV* 10).

La pandemia de la *Covid-19* nos ha hecho experimentar muy de cerca la belleza y la fragilidad de la vida humana. Los ancianos y los pobres han sido los grupos más afectados. Con María, Madre de la Vida, aprendemos a agradecer el don de la vida y a luchar por su defensa en todas sus formas y etapas.

- **Canto.**
- **Oración:** Dios misericordioso, amigo de la vida, sin Ti no existiría nada de cuanto existe. Te damos gracias por habernos llamado a la existencia y por todas las personas que cuidan la vida en el planeta Tierra. Haz que, guiados por la Virgen María, Madre de la Vida, podamos ser misioneros que ayuden a los hombres y mujeres de nuestro tiempo y de nuestros pueblos a vivir con dignidad la vida en abundancia que tu Hijo Jesús nos vino a traer. Por Jesucristo nuestro Señor. Amén.

Escuchamos la Palabra de Dios

Apocalipsis 12,13-18

Cuando vio el dragón que había sido arrojado en tierra, persiguió a la mujer que había dado a luz al varón. A la mujer le dieron las dos alas del águila gigante, para que volase a su puesto en el desierto, donde la sustentarán un año y dos años y medio año, lejos de la serpiente. La serpiente echó por la boca agua como un río detrás de la mujer, para arrastrarla en la corriente. Pero la tierra auxilió a la mujer abriendo la boca y bebiendo el río que había echado por la boca el dragón. Enfurecido el dragón con la mujer, se marchó a pelear contra el resto de sus descendientes, los que cumplen los preceptos de Dios y conservan el testimonio de Jesús. Y se detuvo a la orilla del mar.

Meditamos con María

- ¿Por qué María congrega a tanta gente en torno a ella? Porque ella siempre está donde hay vida. Porque ella es la que, en la encrucijada de caminos que hoy nos toca vivir, nos señala con claridad quién es y dónde vive Jesús, el Camino, la Verdad y la Vida. Pero no solo eso. Señala y engendra a Jesús. María es, como cantamos a menudo, "estrella y camino", pero también, y sobre todo, "madre de los creyentes".
- Los niños pequeños necesitan una madre, alguien que los vaya introduciendo en la vida paso a paso. La madre es para ellos fuente, seguridad, refugio, estímulo, referencia permanente. Teniendo a su madre, el niño lo tiene todo. Los adolescentes y los jóvenes suelen marcar distancias. Necesitan "huir" de la madre para estrenar la vida de otro modo, para aprender a ser autónomos. Los adultos, cuando son lo bastante libres como para liberar la inocencia que llevan dentro sin temor a ser tachados de infantiles, descubren otra vez lo que significa una madre.
- Muchos cristianos consideran que la fe cristiana, y de una manera particular María, ha sido la madre de la infancia, pero no saben cómo encajarla en la etapa de la adultez. Hablan de desafíos y de opciones, presentan la fe como una manera de situarse en el mundo, propician plataformas de diálogo, etc. Quienes así hablan no siempre perciben que, a base de alejarse de las relaciones personales que hacen de la fe una "experiencia de vida", acaban convirtiéndola en pura ideología. Y las ideologías no tienen madre y no engendran ninguna vida verdaderamente humana.
- María nunca nos aleja de la vida real porque ella ha descubierto la voluntad de Dios en la trama de la vida cotidiana, ha engendrado al autor de la vida y sigue sosteniendo la vida en todas sus formas y etapas.

Desde el primer momento de la concepción, María apoyó la vida de su Hijo. Ella será su Maestra hasta que Jesús alcance la edad adulta y comience la auto-revelación de sí mismo al mundo; a partir de la predicación de Jesús y del milagro de Caná en Galilea, el muelle de la Madre cambia y ya no está ante Jesús, como quien enseña, sino como quien aprende, como seguidora, como verdadera discípula. Durante el ministerio de su Hijo, ella está siempre a su lado, pero no de forma posesiva, como amante, sino de forma oblativa, con el mayor desapego. Ella nos enseña a no atarnos a nada, a desprendernos siempre; a acompañar, pero no a dirigir, a ayudar, pero no a subyugar a nadie, a no invadir espacios, a no anular a los demás, a renunciar a ser los primeros y a no asumir nada –rango, título, jerarquía, conocimiento, experiencia– pero prestando atención al otro con un amor respetuoso, con amabilidad, delicadeza y ternura. En este sentido, al cultivar la inteligencia cordial (la que reside en el corazón), la Iglesia está evangelizando.

O. MARADIAGA, *Il Cuore di Maria*, 227.

Oramos juntos

Unidos a María, deseamos extender su *Magníficat* porque el Poderoso ha hecho obras grandes (cf. *MS* 36):

- El espíritu de Claret se mantiene vivo y se muestra cada día más inspirador.
- La Palabra de Dios ocupa un lugar cada vez más central en nuestra misión y espiritualidad.
- Ha alentado la extensión de la Congregación y la ha enriquecido con Misioneros procedentes de muchos pueblos.

Magnificat anima mea Dominum (cantado).

- Sostiene nuestra fraternidad y nos ayuda a abandonar recelos y prejuicios y a consolidar nuestra comunión.
- Ha fortalecido nuestra conciencia de comunión eclesial y nos ha concedido un mejor conocimiento del don de la Misión.
- Nos ha hecho capaces de responder a las necesidades de muchas personas, particularmente entre los pobres, y a los nuevos rostros de la pobreza.

Magnificat anima mea Dominum (cantado).

- Nos ha estimulado con el ejemplo de nuestros mártires y el reconocimiento eclesial de su testimonio.
- Nos ha bendecido con el ejemplo de entrega diaria de muchos claretianos (misioneros en formación, hermanos, diáconos y presbíteros).
- Ha hecho crecer la colaboración y la comunión de bienes y recursos entre nosotros.

Día sexto

MADRE DE LOS LIMPIOS DE CORAZÓN

Introducción

- **Monición:** En la Constitución Fundamental leemos: *"A nosotros, Hijos del Inmaculado Corazón de María, llamados a semejanza de los Apóstoles, se nos ha concedido también el don de seguir a Cristo en comunión de vida y de proclamar el Evangelio a toda creatura, yendo por el mundo entero.*

El seguimiento de Cristo, tal como se propone en el Evangelio, es, pues, para nosotros la regla suprema. Por eso, escuchamos con toda docilidad la palabra con que el Señor llama a los discípulos a la perfección del Padre, promulga el mandamiento del amor fraterno, recomienda la oración, propone las reglas de la vida apostólica y proclama partícipes de su propia bienaventuranza a los pobres de espíritu, a los que lloran, a los mansos, a los que tienen hambre y sed de justicia, a los misericordiosos, a los limpios de corazón, a los que trabajan por la paz y a los que sufren persecución por la justicia y por su causa son injuriados. Nosotros, respondiendo a esta divina vocación, hacemos nuestro el modo de vida de Jesús, que abrazó también en fe la Virgen María" (CC 4-5).

- **Canto.**

- **Oración:** Dios misericordioso, Jesús nos ha prometido que los limpios de corazón podrán ver tu rostro. Danos la sencillez y la humildad de María para que, en medio de las vicisitudes de la vida, reconozcamos los signos de tu presencia amorosa y podamos acompañar a otras personas en su peregrinación hacia Ti. Te lo pedimos por Jesucristo, tu Hijo, que nos indicó a través de las bienaventuranzas el camino que nos lleva a Ti. Amén.

Escuchamos la Palabra de Dios

Mateo 5,1-12

Al ver a la multitud, subió al monte. Se sentó y se le acercaron los discípulos. Tomó la palabra y los instruyó en estos términos: Dichosos los pobres de corazón, porque el reinado de Dios les per-

tenece. Dichosos los afligidos, porque serán consolados. Dichosos los desposeídos, porque heredarán la tierra. Dichosos los que tienen hambre y sed de justicia, porque serán saciados. Dichosos los misericordiosos, porque serán tratados con misericordia. Dichosos los limpios de corazón, porque verán a Dios. Dichosos los que trabajan por la paz, porque se llamarán hijos de Dios. Dichosos los perseguidos por causa del bien, porque el reinado de Dios les pertenece. Dichosos vosotros cuando os injurien, os persigan y os calumnien de todo por mi causa. Estad alegres y contentos pues vuestra paga en el cielo es abundante. De igual modo persiguieron a los profetas que os precedieron.

Meditamos con María

- La idea de felicidad difundida en el ambiente –al menos, antes de la pandemia– era la del bienestar instantáneo a base de experiencias vertiginosas. Da la impresión de que si no seguimos las "tendencias" de quienes han planeado nuestro futuro, no podemos ser felices. Abundan los mensajes del tipo: "Los lugares que no te puedes perder", "Los restaurantes que debes visitar", "Seis pistas para lograr el éxito", etc. Todo esto crea en muchas personas una gran ansiedad. Pareciera que uno no puede ser feliz si no se ajusta a estos baremos que crean tendencia.
- ¡Qué diferencia con la propuesta de felicidad que hace Jesús! Él no habla de experiencias vertiginosas o seductoras. Él habla de situaciones vitales en las cuales padecemos algún problema o nos esforzamos por algo. En las bienaventuranzas habla de los pobres, los que lloran, los misericordiosos, los limpios de corazón, los que trabajan por la paz y la justicia... Todas estas personas experimentan que, en medio de los reveses de la vida, Dios se pone de su parte. Cuando esto sucede, se vive una gran paz interior, aun en medio de situaciones conflictivas o duras.
- La felicidad de la que habla Jesús no es la *felicidad-césped* (que hoy luce verde y en pocos días puede secarse si no se riega desde fuera), sino la *felicidad-árbol* (que permanece lozano siempre porque tiene raíces profundas que le permiten alimentarse, incluso en tiempos de sequía). Echar raíces, cultivar desde niños algunos valores esenciales es la única manera de sobrevivir a la "tiranía de la felicidad".
- En un mundo corrupto y contaminado, María, la llena de gracia, es una presencia que descontamina y purifica. Igual que las personas tóxicas intoxican a quienes se les aproximan, las personas agraciadas crean en torno a ellas un círculo de luz y de bondad. La agraciada por antonomasia es María de Nazaret. Quien se acerca a la bienaventurada María, la mujer del corazón limpio, acaba contagiado por su alegría de Dios, por su inquebrantable fe y por su generosa entrega.

Oramos juntos

- Bienaventurados los que, como María, tienen un corazón limpio porque se convierten en espejo de Dios.
- Bienaventurados los que, como María, se ponen en camino para compartir su fe porque se convierten en mensajeros de alegría.
- Bienaventurados los que, como María, se dejan transformar por la gracia de Dios porque no temen el poder destructor del pecado.

(Después de cada bienaventuranza se reza el Avemaría).

Día séptimo

UN MUNDO CON NUEVO CORAZÓN

Introducción

- **Monición:** El pasado 27 de marzo, desde una plaza de san Pedro vacía, bajo una lluvia fina, el papa Francisco describía así la situación del mundo: *"Desde hace algunas semanas parece que todo se ha oscurecido. Densas tinieblas han cubierto nuestras plazas, calles y ciudades; se fueron adueñando de nuestras vidas llenando todo de un silencio que ensordece y un vacío desolador que paraliza todo a su paso: se palpita en el aire, se siente en los gestos, lo dicen las miradas. Nos encontramos asustados y perdidos. Al igual que a los discípulos del Evangelio, nos sorprendió una tormenta inesperada y furiosa. Nos dimos cuenta de que estábamos en la misma barca, todos frágiles y desorientados; pero, al mismo tiempo, importantes y necesarios, todos llamados a remar juntos, todos necesitados de confortarnos mutuamente"* (Papa Francisco, *Momento extraordinario de Oración en tiempo de epidemia*, 27 de marzo). Ahora, casi tres meses después, nos preguntamos cómo será el mundo después de la pandemia. Con María, soñamos en un mundo con un nuevo corazón. Le pedimos a Dios que la dureza de los corazones se transforme en compasión y disponibilidad.
- **Canto.**
- **Oración:** Dios misericordioso, Tú no te desentiendes del mundo que has creado. Tú ves el sufrimiento de muchas personas afectadas por la *Covid-19* y sus innumerables consecuencias en la salud, la economía y la convivencia social. Envíanos tu Espíritu para que, alertados por la pandemia, seamos capaces de despertarnos y construir un mundo diferente basado en el amor, como Jesús, tu Hijo, nos lo ha manifestado. Por Jesucristo nuestro Señor. Amén.

Escuchamos la Palabra de Dios

Ezequiel 36,24-28

Os recogeré por las naciones, os reuniré de todos los países y os llevaré a vuestra tierra. Os rociaré con un agua pura que os purificará: de todas vuestras inmundicias e idolatrías os he de purificar. Os daré un corazón nuevo y os infundiré un espíritu nuevo; arrancaré de vuestra carne el corazón de piedra y os daré un corazón de carne. Os infundiré mi espíritu y haré que caminéis según mis preceptos y que cumpláis mis mandatos poniéndolos por obra. Habitaréis en la tierra que di a vuestros padres; vosotros seréis mi pueblo y yo seré vuestro Dios.

Meditamos con María

- Contemplar a María como la mujer "llena de gracia", como la aurora que prepara el amanecer del Sol, tiene un profundo significado en nuestro tiempo. Muchas personas bautizadas tienen la impresión de vivir su fe como una permanente noche en la que apenas se ve nada. También está metáfora –la noche– se aplica a las culturas que viven "como si Dios no existiera". El papa Francisco la ha aplicado a la pandemia del coronavirus.

- En ese contexto, la historia de quienes han redescubierto el significado profundo de la fe está con frecuencia asociada a María. En algunos casos, ha coincidido con la peregrinación a un santuario mariano; en otros, con el recuerdo de experiencias infantiles ligadas a la madre de Jesús.
- En el descubrimiento de la fe, en la preparación del encuentro con la luz de Jesús, María es la aurora que prepara el amanecer, el mundo nuevo del encuentro con Dios. Ella es como la pedagoga que nos introduce en el misterio de su Hijo y nos susurra al oído: *"Haced lo que Él os diga"*. Es la presencia femenina que sabe acompañar nuestras búsquedas y tropiezos, nuestras crisis y ansiedades. No se impone como el sol del mediodía, sino que se insinúa como la aurora matutina. No se convierte en protagonista, sino que prepara el advenimiento del verdadero Sol.
- En el Corazón de María encontramos la maqueta del mundo querido por Dios. En ella, la "revolución de la ternura" es capaz de derribar del trono a los poderosos y ensalzar a los humildes, de poner corazón donde los seres humanos ponemos ambición y deseos de poder.

Oramos juntos

Nota: Hoy esta larga oración del papa Francisco sustituye a la oración final de todos los días.

«Bajo tu amparo nos acogemos, Santa Madre de Dios».

En la dramática situación actual, llena de sufrimientos y angustias
que oprimen al mundo entero, acudimos a ti,
Madre de Dios y Madre nuestra,
y buscamos refugio bajo tu protección.

Oh Virgen María, vuelve a nosotros tus ojos misericordiosos
en esta pandemia de coronavirus,
y consuela a los que se encuentran confundidos
y lloran por la pérdida de sus seres queridos,
a veces sepultados de un modo que hiere el alma.
Sostiene a aquellos que están angustiados porque,
para evitar el contagio,
no pueden estar cerca de las personas enfermas.
Infunde confianza a quienes viven en el temor de un futuro incierto
y de las consecuencias en la economía y en el trabajo.

Madre de Dios y Madre nuestra,
implora al Padre de misericordia que esta dura prueba termine
y que volvamos a encontrar un horizonte de esperanza y de paz.

Como en Caná, intercede ante tu Divino Hijo,
pidiéndole que consuele a las familias de los enfermos
y de las víctimas, y que abra sus corazones a la esperanza.

Protege a los médicos, a los enfermeros, al personal sanitario,
a los voluntarios que en este periodo de emergencia combaten en
primera línea y arriesgan sus vidas para salvar otras vidas.
Acompaña su heroico esfuerzo y concédeles fuerza, bondad y salud.
Permanece junto a quienes asisten, noche y día, a los enfermos,
y a los sacerdotes que, con solicitud pastoral
y compromiso evangélico, tratan de ayudar y sostener a todos.
Virgen Santa, ilumina las mentes
de los hombres y mujeres de ciencia,
para que encuentren las soluciones adecuadas y se venza este virus.
Asiste a los líderes de las naciones, para que actúen con sabiduría,
diligencia y generosidad, socorriendo
a los que carecen de lo necesario para vivir,
planificando soluciones sociales y económicas de largo alcance
y con un espíritu de solidaridad.

Madre amantísima, acrecienta en el mundo
el sentido de pertenencia a una única y gran familia,
tomando conciencia del vínculo que nos une a todos,
para que, con un espíritu fraterno y solidario,
salgamos en ayuda de las numerosas formas de pobreza
y situaciones de miseria.
Anima la firmeza en la fe, la perseverancia en el servicio y la
constancia en la oración.
Oh María, Consuelo de los afligidos, abraza a todos tus hijos
atribulados, haz que Dios nos libere con su mano poderosa
de esta terrible epidemia
y que la vida pueda reanudar su curso normal con serenidad.
Nos encomendamos a Ti, que brillas en nuestro camino
como signo de salvación y de esperanza.
¡Oh clementísima, oh piadosa, oh dulce Virgen María! Amén.

Día octavo

ESPEJO DEL CORAZÓN DE JESÚS

Introducción

- **Monición:** La liturgia actual coloca en días seguidos la solemnidad del Corazón de Jesús y la memoria (para nosotros solemnidad) del Inmaculado Corazón de María. Es una forma de mostrar la relación intrínseca entre ambos. Nosotros, en el marco de la novena al Corazón de María, celebramos hoy con toda la Iglesia la fiesta de Sagrado Corazón de Jesús. San Juan Eudes escribía que *"esta fiesta es un mar de gracias y de santidad porque es la fiesta del santísimo Corazón de Jesús, océano inmenso de incontables gracias. Esta es, en cierto modo, la fiesta de las fiestas, porque es la fiesta del amable Corazón de Jesús"*. Es la fiesta del amor de Dios manifestado en su Hijo, hecho carne en el seno de la Virgen María.

- **Canto.**

- **Oración:** Dios misericordioso, Tú has querido manifestar tu amor al mundo en la entrega de tu Hijo, hecho carne de nuestra carne en el seno de la Virgen María. Al celebrar hoy este amor desmedido, te pedimos que quienes hemos recibido el don de imitar y seguir a Jesús al estilo de la Virgen María, seamos hombres que ardamos en caridad, abrasemos por donde pasemos y encendamos a todo el mundo en el fuego de tu divino amor. Por Jesucristo nuestro Señor. Amén.

Escuchamos la Palabra de Dios

Mateo 11,25-30

Te doy gracias, Padre, Señor de cielo y tierra, porque has escondido estas cosas a los sabios y entendidos y se las has revelado a la gente sencilla. Sí, Padre, así te ha parecido mejor. Todo me lo ha entregado mi Padre, y nadie conoce al Hijo más que el Padre, y nadie conoce al Padre sino el Hijo, y aquel a quien el Hijo se lo quiera revelar. Venid a mí todos los que estáis cansados y agobiados, y yo os aliviaré. Cargad con mi yugo y aprended de mí, que soy manso y humilde de corazón, y encontraréis vuestro descanso. Porque mi yugo es llevadero y mi carga ligera.

Meditamos con María

- La liturgia nos propone hoy la celebración de la solemnidad del Sagrado Corazón de Jesús. En realidad, todo el mes de junio está dedicado a esta devoción de origen medieval que adquirió fuerza con Santa Margarita María Alacoque y que tuvo una amplia difusión en todo el mundo. Hace años, resultaba frecuente encontrar en las puertas de muchos hogares una efigie del Corazón de Jesús con esta inscripción: *"Sagrado Corazón de Jesús, en Vos confío"*. Él era como el anfitrión que nos recibía en casa. Familias, instituciones, ciudades y países enteros fueron consagrados al Corazón de Jesús a lo largo de los siglos XIX y XX.

- Con el paso del tiempo, la devoción fue perdiendo fuerza, tal vez porque la renovación bíblica y litúrgica de la espiritualidad nos empujó a nutrirnos más de la Palabra de Dios, en la que el amor de Cristo es la clave. No era, pues, necesario compensar con una devoción añadida lo que la misma Palabra de Dios nos anuncia con claridad. Cada persona, cada cultura, cada pueblo expresa de manera diferente la misma experiencia: que Dios nos ha amado "hasta el extremo" en la persona de su hijo Jesús. Y que sobre este amor se puede fundar la vida humana.

- El símbolo del corazón es universal. La publicidad lo ha explotado mucho. Es frecuente ver logos referidos a ciudades que usan el símbolo del corazón para expresar amor: desde el famoso *"I [love] New York"* hasta las referencias a cualquier otro rincón del planeta. El símbolo ha llegado también a la persona de Jesús. Es la versión moderna de la vieja estampa del Corazón de Jesús con llamas y espinas. En cualquier caso, se quiere expresar lo mismo:

un amor que nos alcanza y que enciende a su vez en nosotros una respuesta de amor. Si no fuera porque la publicidad ha banalizado este símbolo hasta el aburrimiento, provocaría en nosotros un sentimiento de alegría y confianza. Hemos deformado tanto la imagen de Dios con nuestros miedos y ansiedades que celebrar el Corazón de Jesús es lo más sorprendente y liberador: que Dios nos ha amado tanto que nos ha enviado a su propio Hijo como expresión de ese amor.

- Hay varias palabras de Jesús que resuenan con fuerza en un día como hoy: *"Donde está tu tesoro, allí está tu corazón"* (Mt 6,21). O también: *"Venid a mí todos los que estáis cansados y agobiados, y yo os aliviaré"* (Mt 11,28). Nosotros somos el tesoro de Dios; por eso, su corazón siempre está con nosotros. Sin embargo, no siempre nuestro tesoro es Dios; por eso, no siempre nuestro corazón vibra con Él. Hay otros dioses que atraen nuestro interés y que consumen nuestras energías hasta dejarnos exhaustos. Quizá por eso Jesús nos invita a acercarnos a él, con la seguridad de que él aliviará nuestro cansancio, el peso de una existencia que acumula preocupaciones y no sabe qué hacer con ellas.

- Esta invitación expresa la dinámica del corazón. Nosotros somos como venas que transportan sangre desoxigenada (frustraciones, miedos, debilidades, pecados) al corazón de Jesús para que éste nos purifique y nos transforme en arterias que difunden el oxígeno de su Evangelio por todo el cuerpo de la Iglesia. Nuestros desgastes y cansancios son procesados en la experiencia de amor de Cristo. Renovados por él, por la fuerza de su corazón, nos transformamos en discípulos evangelizadores.

- En el Corazón de María se refleja esta dinámica de amor del Corazón de su Hijo. San Juan Eudes decía que *"el Corazón de Jesús es el principio del Corazón de María, como el Creador es el principio de su criatura; y el Corazón de María es el origen del Corazón de Jesús, como la madre es el origen del corazón de su hijo"*.

• También nuestro Fundador, de cuya muerte estamos celebrando este año el 150 aniversario, vivió una síntesis armónica entre ambos amores. La resume al principio de su Autobiografía: *"María Santísima es mi Madre, mi Madrina, mi Maestra, mi Directora y mi todo después de Jesús"* (*Aut* 5).

"El mes de junio está dedicado de manera especial al Sagrado Corazón de Cristo, una devoción que une a los grandes maestros espirituales y a la gente sencilla del pueblo de Dios. En efecto, el Corazón humano y divino de Jesús es la fuente de donde siempre podemos obtener misericordia, perdón y ternura de Dios. Podemos hacer esto reflexionando sobre un pasaje del Evangelio, sintiendo que en el centro de cada gesto, de cada palabra de Jesús, en el centro está el amor, el amor del Padre que ha enviado a su Hijo, el amor del Espíritu Santo que está dentro de nosotros. Y podemos hacerlo adorando la Eucaristía, donde este amor está presente en el Sacramento. De este modo, nuestro corazón también, poco a poco, se volverá más paciente, más generoso, más misericordioso, imitando el Corazón de Jesús. Hay una antigua oración —la aprendí de mi abuela— que decía: "Jesús, haz que mi corazón se parezca al tuyo". Es una hermosa oración. "Haz mi corazón semejante al tuyo". Una hermosa oración, pequeña, para rezar este mes. ¿La decimos juntos ahora? "Jesús, que mi corazón se parezca al tuyo". Otra vez: "Jesús, que mi corazón se parezca al tuyo".

(Papa Francisco, *Angelus* del domingo 7 de junio de 2020).

Oramos juntos

• Cuando vivimos tiempos de pandemia, marcados por el dolor y la incertidumbre,

Sagrado Corazón de Jesús, en Vos confío.

• Cuando las tormentas de los escándalos y las divisiones se abaten sobre la barca de la Iglesia,

• Cuando solo vemos los nubarrones de un futuro amenazante y nos sentimos angustiados,

• Cuando nos sentimos sin fuerzas y perdemos el entusiasmo en la misión,

• Cuando nos cuesta mucho amar y nos dejamos seducir por nuestros intereses y caprichos.

Día noveno

GUARDAR TODO EN EL CORAZÓN

Introducción

- **Monición:** Terminamos la novena al Corazón de María disponiéndonos a guardar *"todas estas cosas"* vividas durante estos días en nuestro corazón, de manera que, a través de nuestro testimonio de vida, se vaya abriendo camino en nuestro mundo la "revolución de la ternura" simbolizada en su Corazón inmaculado.
- **Canto.**
- **Oración:** Dios misericordioso, te damos gracias por darnos a María como Madre, Maestra y Fundadora. Que ella nos ayude a no desorientarnos en este mundo complejo. Que nos estimule a saborear tu Palabra sin las prisas de quien siempre tiene otra cosa más urgente que hacer. Que nos empuje a ser creativos sacando de nuestro cofre –como el padre de familia de la parábola de Jesús – "lo viejo y lo nuevo". Te lo pedimos por Jesucristo nuestro Señor. Amén.

Escuchamos la Palabra de Dios

Lucas 2,48-52

Al verlo, se quedaron desconcertados, y su madre le dijo:

—Hijo, ¿por qué nos has hecho esto? Mira que tu padre y yo te buscábamos angustiados. Él replicó: —¿Por qué me buscabais? ¿No sabíais que yo debo estar en la casa de mi Padre? Ellos no entendieron lo que les dijo. Regresó con ellos, fue a Nazaret y siguió bajo su autoridad. Su madre guardaba todas estas cosas en su corazón. Jesús progresaba en [el] saber, en estatura y en el favor de Dios y de los hombres.

Meditamos con María

- En este último día de la novena contemplamos a María como la mujer que hace de su corazón un cofre en el que guarda los tesoros de Dios. Lucas se refiere en dos ocasiones a este hecho: *"María, por su parte, guardaba todos estos recuerdos y los meditaba en su corazón"* (2,19); *"Bajó con ellos a Nazaret, y vivió bajo su tutela. Su madre guardaba todos estos recuerdos en el corazón"* (2,51).
- No es fácil encontrar a personas que sepan *escuchar* y *guardar*. Es como si cada uno fuéramos con nuestro discurso preparado y no tuviéramos ganas de escuchar lo que las otras personas tienen que decirnos. No cabe esperar mucho de una persona acelerada, esclava de los últimos estímulos que le llegan, incapaz de atesorar lo bueno que va descubriendo. Las tecnologías de la comunicación nos están acostumbrando a hacer todo deprisa, a mensajes breves e insustanciales.
- María tuvo que tomar la decisión más seria que nunca haya tomado un ser humano: decir sí o no a la propuesta de Dios. No lo hizo de manera precipitada. Se tomó tiempo. Hizo preguntas. Al final, tomó una decisión de la que no tuvo que arrepentirse, ni siquiera en los momentos de prueba. Esa actitud inicial la acompañó durante toda la vida. Se fue haciendo experta en *"guardar en el*

corazón". Y, por eso mismo, también fue mujer de decisiones fuertes y sostenidas. El cofre de su corazón guardaba tesoros que enriquecieron a la iglesia primitiva. Muchas de las cosas que sabemos de Jesús provienen de ese cofre a través del filtro de los evangelistas.

- En realidad, el tesoro que guardaba era Jesús mismo. El misterio era tan grande que no podía hacerse cargo de él con una mirada superficial. Toda su vida fue un ejercicio de contemplación sosegada, de sabiduría tranquila. Los frutos son evidentes: percibe las necesidades de la gente y está al pie de la cruz.
- Nosotros durante estos nueve días hemos hecho un camino con María. Con ella, hemos agradecido nuestra vocación misionera y nos hemos abierto a las vicisitudes de la Iglesia y del mundo en este tiempo único que nos ha tocado vivir a raíz de la pandemia.

¡Ojalá nuestra respuesta sea siempre la "revolución de la ternura"!

Oramos juntos

- Por haber intervenido en la fundación de nuestra Congregación y ser nuestra Patrona (*CC* 8),

  Gracias, Madre, de todo corazón.
- Por llamarnos y ser hijos de tu Inmaculado Corazón (*CC* 1, 8),
- Porque abrazaste en fe el estilo de vida de Jesús que nosotros queremos seguir respondiendo a la vocación divina (*CC* 5),
- Porque nos entregamos a ti para ser configurados con el misterio de Cristo y por hacernos cooperadores de tu oficio maternal en la misión apostólica (*CC* 8),
- Porque eres nuestro modelo en la castidad por el Reino de los Cielos (*CC* 20), en la pobreza vivida como la primera entre los pobres del Señor (*CC* 23) y en la obediencia por la que te consagraste totalmente como esclava del Señor (*CC* 28),
- Porque estás asociada a la obra salvífica de tu Hijo y por eso podemos venerarte con amor filial (*CC* 36),
- Porque eres nuestra madre y Maestra por ser la primera discípula de Cristo (*CC* 61),
- Porque eres la formadora de apóstoles en la que ponemos toda nuestra confianza (*CC* 73),

Nota: Además de la oración final prevista para todos los días, hoy se puede cantar el *Himno al Corazón de María* (cf. *Directorio Espiritual*, n. 254).

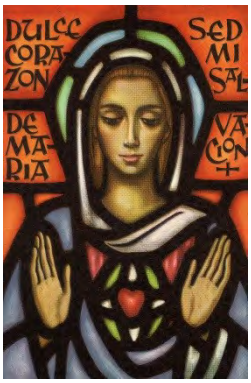

ORACIÓN CONCLUSIVA

Te damos gracias, Madre,
por habernos llamado a ser en la Iglesia
hijos de tu Inmaculado Corazón.
En un mundo en el que a veces
desoímos la voz de Dios
y cerramos nuestro corazón
a los gritos y necesidades de las personas,
nosotros queremos ser contigo y como tú
misioneros que hacen suya
"la revolución de la ternura",
para que la Iglesia llegue a ser casa para muchos,
madre para todos los pueblos,
y signo creíble de un mundo nuevo.
En estos tiempos de pandemia,
ayúdanos a poner corazón
donde la enfermedad ha provocado muerte, soledad, pobreza y desesperanza.
Formados en la fragua de tu Corazón,
queremos guardar como tú la palabra de Dios
y hacerla vida con generosidad y alegría.
Acompáñanos en nuestro camino,
para que, a imitación de san Antonio María Claret,
no busquemos otra cosa que seguir a Jesucristo
y buscar en todo la gloria de Dios.
Amén.

TAMBIÉN VACUNA PARA ÁFRICA

Lorenzo Rutinduka, miembro de la *"Fundación Concordia Solidaria"* y Miguel Mascaró Crespí, Presidente.

Hace unas semanas se publicó un artículo en *el País* de José Naranjo con el título: "*África se queda rezagada en la carrera por vacunar a la población*" (cfr. El País, 14 de enero 2021). El autor del artículo nos presenta una preocupación urgente que se presenta en el continente africano que tiene pocos recursos económicos para conseguir la vacuna de Covid-19 que otros países del mundo.

La "*Fundación Concordia Solidaria"* es una organización sin ánimo de lucro de la Congregación de los Misioneros de los Sagrados Corazones. Desde noviembre de 2003 dicha Fundación trabaja en España, África y América. Es una institución que se declara comprometida con los valores de libertad, solidaridad y justicia social, potenciando no sólo el desarrollo económico social de las personas desfavorecidas, que son los beneficiarios de su actividad, sino que se compromete también con el respeto a la integridad cultural de las mismas y con la defensa del derecho de los inmigrantes que forman hoy parte importante del panorama de la sociedad española**.** En África, dicha Fundación, realiza sus actividades en Rwanda y en Camerún. En América latina, en República Dominicana, Puerto Rico, Cuba y Argentina.

El artículo de *"El País"* se expone la situación actual del continente africano que no puede acceder fácilmente a 12.000 millones de dólares, es decir a unos 9.800 millones de euros, que la OMS no tiene para vacunar a todo el pueblo africano. Según Phiona Atehewbe, responsable de *Introducción de Nuevas Vacunas* de la OMS África, "*la falta de recursos financieros de los Gobiernos africanos y la firma de acuerdos bilaterales entre los países más ricos del mundo y las empresas fabricantes de vacunas para hacerse con dosis más que suficientes para su población suponen una seria amenaza para este continente"*. Nuestra Fundación está de acuerdo con lo que dice Phiona y propone nuevas alternativas.

Ofrecemos una tabla donde se muestran los países africanos con casos y muertes confirmadas por pruebas de laboratorio de Covid-19. (Cfr. Datos a 21 de enero de 2021 – 02: 22 p.m. CET.).

País	Casos Confirmados	Muertes Totales	Recuperados
1. Sudáfrica	1.369.426	38.854	1.160.412
2. Etiopía	132.034	2.044	117.353
3. Nigeria	114.691	1.478	92.336
4. Argelia	104.606	2.849	71.127
5. Kenia	99.444	1.736	82.654
5. Ghana	58.822	358	56.286
7. Zambia	40.949	585	31.522
8. Uganda	38.628	305	13.413
9. Namibia	31.253	301	29.230
10. Zimbabue	29.408	879	19.253
11. Mozambique	29.396	271	19.484
12. Camerún	28.010	455	26.861
13. Costa de Marfil	25.597	142	23.867
14. Senegal	23.909	552	19.916
15. República Democrática del Congo	21.398	644	14.865
16. Angola	19.093	444	16.921
17. Botswana	18.630	88	14.624
18. Madagascar	18.301	273	17.609
19. Mauritania	16.212	407	14.829
20. Malawi	14.851	353	6.206
21. Guinea	14.236	81	13.509
22. Suazilandia	13.789	427	8.652
23. Cabo Verde	13.224	121	12.400

País	Casos Confirmados	Muertes Totales	Recuperados
24. Ruanda	11.860	153	7.812
25. Gabón	10.120	66	9.809
26. Burkina Faso	9.553	106	7.637
27. Mali	7.897	318	5.658
28. Congo	7.709	114	5.846
29. Lesoto	7.504	103	1.867
30. Guinea Ecuatorial	5.365	86	5.191
31. República Centroafricana	4.974	63	4.885
32. Togo	4.459	74	3.865
33. Níger	4.249	147	3.324
34. Gambia	3.938	128	3.697
35. Sudán del Sur	3.773	64	3.542
36. Benín	3.557	46	3.284
37. Sierra Leona	3.030	77	2.109
38. Chad	3.012	114	2.178
39. Guinea-Bissau	2.510	45	2.405
40. Comoras	1.933	54	1.210
41. Eritrea	1.910	6	1.234
42. Liberia	1.901	84	1.714
43. Burundi	1.322	2	773
44. Seychelles	762	2	601
45. Islas Mauricio	556	10	518
46. Tanzania	509	21	183
TOTAL	**2.378.310**	**55.530**	**1.962.671**

N.B. Son países africanos que nos preocupan. Si la O.M.S y los países más ricos del mundo no reaccionan para ayudar en la vacunación, el Covid-19 matará a muchos millones de africanos. Los datos en otros países del norte de África como Egipto, Marruecos, Túnez, Libia... son también preocupantes.

Desde febrero del año 2020, el Covid-19, ha mantenido un ritmo lento de contagios en África, comparado con lo sucedido en otros continentes. Un año después, se nota que el Covid-19 está invadiendo con fuerza. Así, los gobiernos africanos están invitados a tomar el problema en serio:

a. Tener conciencia para todos de usar *Sanitizers* (gel) y medidas sanitarias frecuentes de limpieza y de higiene. Esta medida es difícil en los países pobres.
b. Mascarillas obligatorias para todos.
c. Distancia sanitaria y confinamiento obligatorios.

El confinamiento en África tiene consecuencias graves para la economía diaria familiar y nacional. Muchas familias africanas comen porque han trabajado. El confinamiento ocasiona el hambre y perder el trabajo. Es un golpe duro para muchas familias. Con frecuencia se expresa: "Si nos confinamos moriremos de hambre".

El deseo de nuestra Fundación es crear una nueva consciencia a las empresas farmacéuticas y gobiernos occidentales para que unan fuerzas para que no les falte la vacuna a los ciudadanos del continente africano. Es responsabilidad de todos terminar con esta lacra que ha matado a tantos inocentes. En caso contrario no lograremos derrotar a este maldito virus.

En una conferencia de Nairobi, el 24 de enero 2021, El Doctor John Nkengasong, director del *Centro de Control y Prevención de Enfermedades* (CDC) de África, dijo que ***"será extremadamente terrible de ver que los países ricos reciban vacunas contra la Covid-19*** *y los africanos no, especialmente cuando comienza un nuevo aumento de casos en el continente de 1.300 millones de habitantes".*

Según las informaciones que disponemos, las tres principales vacunas son: *AstraZeneca* (de la Universidad de Oxford), *Pfizer* y *Moderna*, que están disponibles a un precio alto. Resulta que *AstraZeneca* podría ser la más adecuada para ser distribuida en África y en otros países de bajos recursos, ya que no necesita ser congelada para su almacenamiento, aunque su efectividad (un 70 %) es inferior a la de las otras.

Para terminar, la *"Fundación Concordia Solidaria"* propone que la O.M.S, las multinacionales, gobiernos de países ricos, gobiernos locales de África y de América Latina, las Iglesias y las diversas confesiones religiosas, ONG's, personas de buena voluntad y fundaciones puedan unir las fuerzas para ayudar a los pueblos de África y de otros continentes más desfavorecidos. La pandemia de Covid-19, es una pandemia planetaria, y como tal, debe ser entre todos que la combatamos, para que así, también entre todos, le ganaremos la batalla.

III ARTE

VIACRUCIS DE LES CINC LLAGUES

(P. Jaume Reynés, MSSCC)

INTRODUCCIÓ

(ESCENARI: Dins l'església dels Sagrats Cors, davant un Crist clavat en creu, a les grades de l'altar major.- Al seu costat, la majoria dels figurants que actuaran al viacrucis vivent).

LECTOR 1: Bon vespre, germanes i germans que veniu a participar en el viacrucis de la Confraria de les 5 Llagues.

L2: Bienvenidos todos los que llegáis aunque sea renqueando. A nosotros nos dice el poeta: "Mírate las manos, / míratelas bien... / ¿Qué es esto? / ¿No son los estigmas de la crucifixión? / Ábrete la camisa... / ¿Qué herida es ésta que te sangra del costado?"**(1)**

L2: Aquí a Palma de Mallorca, a Espanya, a qualsevol indret del món... "Veniu a mí tots els qui estau cansats i afeixugats, i jo vos faré reposar" (Mt 11,28).

L1: "El Cristo está aquí en España / sobre el campo de batalla... / Del otro lado la lanza / y en su costado la llaga... / y en este lado la fuente / que mana sangre y no acaba"...

L1 i 2: I tothom repeteix com un psalm: "que mana sangre y no acaba / que mana sangre y no acaba..."**(2)**

L1: Aquest és el viacrucis del Crist de les 5 Llagues, de l'home i la dona fets una plaga, de la plaga multiplicada per 5.

L2: Somos el pueblo crucificado que contempla las llagas de las manos, de los pies y del costado, sobre todo la del costado que esconde el corazón. Las 5 llagas que –como cantaba el cantor popular **(3)**- se pueden resumir en tres: La del amor, la de la muerte, la de la vida.

CANT: Viene con tres heridas: La del amor, la de la muerte, la de la vida.
Con tres heridas viene: La del amor, la de la vida, la de la muerte.
Con tres heridas yo: La de la vida, la de la muerte, la del amor.

L1: Empecemos, pues, el viacrucis de la Cofradía de las 5 Llagas, saliendo de esta Iglesia de los Sagrados Corazones (llagados y traspasados), que dará la vuelta a la manzana. Procuremos crear un ambiente de silencio, de reflexión y contemplación.

1ª ESTACIÓ: JESÚS ÉS SENTENCIAT A MORT

(ESCENARI: Sortint per el portal major, cap a la dreta fins a la intersecció dels carrers Sant Gaietà i Can Granada. De fons, el carrer de Jaume III, devora "la milla d'or" del Born, amb el seu tràfic intens.- Qualcú fa la mímica d'un "cicerone" que indica el context en que es mourà el pelegrinatge).

L1: "Quan la gent, doncs, s'hagué reunit, Pilat els digué: – Qui voleu que us deixi lliure, Barrabàs, o Jesús, l'anomenat Messies?... Ells respongueren: – Barrabàs! Pilat els diu: – I de Jesús, l'anomenat Messies, què n'he de fer? Tots van respondre: – Que el crucifiquin!

Ell replicà: – Però quin mal ha fet? Ells cridaven encara més fort: – Que el crucifiquin!

Pilat, veient que no en treia res i que més aviat començava un avalot, es rentà les mans amb aigua davant la gent i va dir: – Jo sóc innocent de la sang d'aquest home. Això és cosa vostra.

Llavors els deixà lliure Barrabàs i, després de fer assotar Jesús, el va entregar perquè fos crucificat" (Mt 27, 17-26).

L1: Mirau Jesús negat per la Ciutat. El poder religiós l'acusa sense pietat. El poder civil no vol complicacions i es renta les mans. El poble es deixa manejar com una tereseta en mans d'altri. Mirau el carrer i les avingudes, els negocis, l'oci i el luxe de Ciutat... Escoltau el remor dels interessos que ens fan indiferents davant l'Home de Dolors... davant el cor traspassat de les mares doloroses... Ensumau la corrupció del clavegueram i també la covardia de la gent... I no oblideu sobretot que Ciutat és ca nostra. Nosaltres som els ciutadans que denunciam!

L2: "Al acercarse y ver la ciudad, Jesús lloró por ella" (Lc 19,41). "¡Jerusalén, Jerusalén!, la que mata a los profetas y apedrea a los que le son enviados. ¡Cuántas veces he querido reunir a tus hijos, como una gallina su nidada bajo las alas, y no habéis querido!" (Lc 13,34)

L1: Plorem els nostres pecats. Mirem-nos en el mirall d'Aquell que ens revela la Veritat perquè ens mostra qui és l'Home i qui és Déu!

CANT: Dones, no compreu mirai, / I, si 'n teniu, trencau-lo, / Que no hi ha millor mirai / Que la Mort i la Passió (BIS).

2ª ESTACIÓ: JESÚS CARREGA LA CREU

(ESCENARI: Pati del c/ Can Granada, 10. Pons Pilat i els soldats actúen des de les escales condemnant l'acusat i torturant-lo, rentant-se les mans i carregant -li la creu).

L1: "Els soldats del governador es van endur Jesús dins el pretori i reuniren al seu voltant tota la cohort. El van despullar, el cobriren amb una capa de color escarlata i li posaren al cap una corona d'espines que havien trenat, i a la mà dreta una canya. S'agenollaven davant d'ell i l'escarnien dient: – Salve, rei dels jueus! Li escopien, li prenien la canya i li pegaven al cap. Acabada la burla, li tragueren la capa, li posaren els seus vestits i se l'endugueren per crucificar-lo" (Mt 27,27-31)

L2: Contemplemos ahora la cruz de Cristo, que es nuestra cruz. Él no había cometido delito, el único Justo que carga el pecado del mundo. El que, siendo Dios, quiso aprender a "obedecer", que significa a someterse cuando uno no comprende el por qué tanto y por qué a mí.

L1: Els evangelis no esmenten les caigudes humiliants, però la fantasia religiosa del poble n'ha figurades tres. Són totes les ferides que rebem a la vida (personals, familiars, socials; amors i desamors, prestigi i humiliacions...) Seguim a Crist carregat amb les nostres creus! Encara que caiguem sovint, tornem-nos a aixecar i posem-nos en marxa! La viacrucis de Jesús és el nostre camí.

CANTO: Viene con tres heridas: La del amor, la de la muerte, la de la vida.
Con tres heridas viene: La del amor, la de la vida, la de la muerte.
Con tres heridas yo: La de la vida, la de la muerte, la del amor.

3ª ESTACIÓ: SEMPRE HI HA CIRINEUS I VERÒNIQUES!

(ESCENARI: Al passatge entre els carrers de Can Ribera i Protectora, o a la intersecció entre C/ Sant Feliu i La Pau, davant la farmàcia. Es poden escenificar les intervencions de la Verònica i del Cirineu).

L2: Mateo nos habla del campesino de Cirene llamado Simón, a quien obligaron a cargar la cruz de Jesús porque era tan pesada que desfallecía por el camino. Lucas menciona un grupito de mujeres que se lamentaban, y nos presenta al cirineo como modelo de cristianos que cargan con su cruz para ayudar a Cristo. El pueblo ha concretado esta imagen en una mujer anónima que sale a enjugarle los escupitajos de la cara con su velo y la llamó Verónica (que significa "verdadero icono de Cristo").

L1: Recordem les persones que ens han fet costat en el nostre camí de creu. Qui ens ha donat la ma quan hem caigut, qui ha torcat les escopinades de la nostra cara, qui ens ha confortat quan ens faltaven forces... Gràcies, Déu meu, per tants de cirineus i de veròniques que heu posat en el nostre camí! Donau-nos a tots un cor compassiu com el d'aquestes dones i homes valents que volen ajudar a tots els crucificats, a les persones de cor ferit!

CANT: Dones, no compreu mirai, / I, si 'n teniu, trencau-lo, / Que no hi ha millor mirai / Que la Mort i la Passió.

4ª ESTACIÓ: JESÚS SE TROBA AMB LA SEVA MARE

(ESCENARI: Dins o davant l'antiga capelleta de sant Feliu, intersecció amb el c/ Sant Gaietà.- La trobada amb la mare desolada)

L1: La mare desolada i traspassada amb la mateixa passió que el Fill. Per això invocam junts els Sagrats Cors –traspassats per la llança i per la espasa- de Jesús I de María.

L2: "Oh vosotros, que pasáis por el camino, mirad, fijaos bien si hay dolor semejante al mío" (Lamentaciones 1, 12). Grande como el mar es mi dolor de madre, y por eso también me llaman María-la Amarga, la Dolorosa de los 7 puñales.

L1: Qui no coneix els patiments de qualque mare pels seus fills? Qui no experimenta el sagrament maternal d'un Déu que es revela en la tendresa i la misericordia d'una dona?

CANTO: “Ploràreu, Mare de Déu, / Per aquella ciutat santa, / Demanant de cada banda: / -No havíeu vist el fill meu? / Respon una dona honrada. / Diu: -Senyora, un n’és passat. / No crec que sia fii vostro, / ‘nava molt desfigurat. / De pietat que he tenguda, / Amb so meu vel l’he eixugat. / Si voleu veure semblança, / El vos mostraré estampat” **(4)**.

5ª ESTACIÓ: DESPULLEN JESÚS I LI DONEN FEL I VINAGRE

(ESCENARI: Dins l’església dels Sagrats Cors: A l’altar major es representarà el despullament, la crucifixió, les befes i el vinagre).

L1 (o la que fa de Maria): “Despullat és mon fill i tot quan té li apar,

Aquell qui és ver senyor de terra I de mar,

No té un petit drap d’on se puga abrigar.

Ai, trista! Puix el veig just així nuu estar

I pels falsos jueus tan fort vituperar,

Per poc no perd el seny, i el cor vol esclatar.

Senyors, aquest vel meu, plagui-us en ell posar.

I ells, com a inics, no em volgueren escoltar.

Ah, fill gloriós! Puix vos deixau despullar,

De vostra innocència, vulgueu-vos abrigar,

Puix estic molt irada dels escarnis que us fan;

I no puc jo, mesquina, no vos puc abraçar! **(5)**

L2: Todas las heridas se ponen al descubierto cuando nos desnudan. Ojalá, a nuestro lado, no nos falte una mujer amiga. No nos falte una madre como María que nos mire con ojos misericordiosos.

(ESCENARI: En silenci, la processó es traslada a la capella del Santíssim, davant la imatge de la Pietat).

6ª ESTACIÓ: JESÚS ES CLAVAT EN CREU I LLANCEJAT

_____

CANT: "Ploràreu, Mare de Déu, / Per aquella ciutat santa, / Demanant de cada banda:/ -No havíeu vist el fill meu?" (o un altre cant de la Dolorosa).

L1: "Vora la creu de Jesús hi havia la seva mare i la germana de la seva mare, Maria, muller de Cleofàs, i Maria Magdalena. Quan Jesús va veure la seva mare i, al costat d'ella, el deixeble que ell estimava, digué a sa mare: - Dona, aquí tens el teu fill. Després digué al deixeble: - Aquí tens ta mare. I d'aleshores ençà el deixeble la va acollir a ca seva" (Jn 19, 25-27).

(ESCENARI: Si hi pot haver el pas de La Llançada a l'entrada de l'església, la gent es sitúa entorn d'ell. Sinó, a la mateixa capella del Santíssim).

L2: Juan, el evangelista, añade un hecho simbólico de gran importancia y muy presente en nuestra Cofradía: "Al verlo ya muerto, uno de los soldados le atravesó el costado con una lanza y al instante salió sangre y agua... Y todo esto sucedió para que se cumpliera la Escritura: No se le quebrará hueso alguno. Y también otra Escritura dice: Mirarán al que traspasaron" (Jn 19, 34-37).

L1: Aquesta és la ferida del amor, de l'Amor que venç la mort. La Besada de Déu a tots els que tenen el cor ferit. El nostre Déu és vulnerable, ferit, abandonat. La nostra religió ens du devora totes les persones ferides i vulnerables.

_____

CANT: Con tres heridas yo: La de la vida, la de la muerte, la del amor.

_____

(ESCENARI: Davant el Crist abandonat de la primera capella).

L1: (De genollons) “Pecam, oh Crist, oh Crist, patim de fosca;

I jo call ardentment perquè l’amor

No em basta per a cloure aquesta nafra.

Fidel segueix la mort a nostra vida,

Havent menjat pa i peix, i herbes amargues,

La teva boca, i els teus ulls fondíssims,

La ira, la son, la pena solitària.

Però ets amb nosaltres i conserva

La teva sal la nostra oliva; i torna

Aigua de beure la meva aigua fada...

Besa’m amb besos de la teva boca,

I aquesta mort creurà que està aixecada

I adreçarà les mans fins al teu nom...

Encès de besos gir entorn de Tu,

I el món et volta i gira i volta i brilla

De fonda i alta i circular Besada” **(6)**

———————————————————

CANT: Mirarán al que traspasaron / y llorarán por él / y llorarán por él / todos los pueblos de la tierra, / de la tierra (BIS). (O es repeteix el cant anterior).

———————————————————

7ª ESTACIÓ: JESÚS S’APAREIX ALS DEIXEBLES I ELS MOSTRA LES SEVES LLAGUES

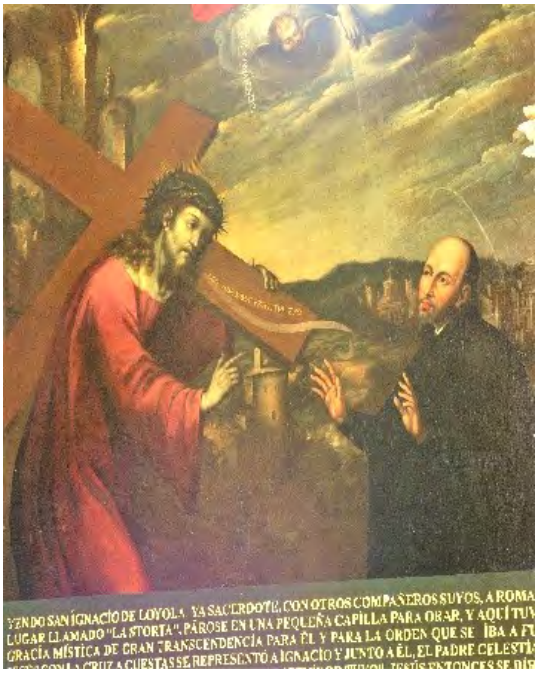

(ESCENARI: Es pot emprar tota l’església, amb més llum i més pau i complements més alegres i colorits sobre la vestimenta dels personatges. Ambient pasqual)

L1: El mirall de la Passió que hem mirat avui vespre ens reflecteix encara una altra escena, insospitada i desconcertant.

L2: El viacrucis se hace vialucis. Se nos aparece Cristo vivo y glorificado, y todo se transforma en gozo y aleluyas de fiesta .

L1: “Al capvespre d’aquell primer diumenge, Jesús s’aparegué als deixebles i els mostrà les ferides de les mans i el costat. Però faltava Tomàs, un dels Dotze, l’anomenat Bessó. Ells li varen dir:

- Hem vist el Senyor. Però ell els contestà: - Si no li veig a les mans la marca dels claus, i si no fic el dit a la ferida dels claus, i no li pos la mà dins el costat, jo no creuré! Al cap de vuit dies, els deixebles es trobaven altra vegada en aquell mateix lloc, i Tomàs també hi era. Estant tancades les portes, Jesús va arribar, es posà al mig i els digué: - Pau a vosaltres. Després diu a Tomàs: - Porta el dit aquí i mira'm les mans; porta la mà i posa-me-la dins el costat. No siguis incrèdul, sigues creient.- Tomàs li va respondre: Senyor meu i Déu meu!" (Jn 20,19-29).

L2: ¿Por qué Jesús les enseña las manos y el costado? ¿Cómo se explica que un resucitado se levante con el corazón partido en dos? Como dice el papa Francisco: "EN EL CUERPO DE CRISTO RESUCITADO LAS LLAGAS NO DESAPARECEN, PERMANECEN, PORQUE AQUELLAS LLAGAS SON EL SIGNO PERMANENTE DEL AMOR DE DIOS POR NOSOTROS".

L1: «Les llagues de Jesús –ensenya el Papa– són un escàndol per a la fe, però són també la comprovació de la fe". Indispensables perquè creguem que Ell ens estima i ens accepta amb les nostres ferides. "Les seves ferides ens han curat" (1P 2,24; cf. Is 53,5).

L2: "Las heridas de la humanidad, si te acercas allí, si tocas —y esta es doctrina católica—, tocas al Señor herido. Cuando tocas las heridas del Señor, comprendes un poco más el misterio de Cristo, de Dios encarnado. .. Cristo herido en los hambrientos, en los ignorantes, en los descartados, en los ancianos solos, en los enfermos, en los presos, en los locos..., está allí. ¿Y cuál podría ser el error más grande para uno de vosotros? Hablar de Dios, hallar a Dios, encontrar a Dios, pero un Dios, un «Dios-spray», un Dios difuso, un Dios etéreo..."

L1: Demanem al Senyor que ens enamori, que ens elegesqui per a seguir-lo de prop. El Senyor de les 5 Llagues. El Senyor de la nostra Confraria, que vol dir: La nostra Associació de Germans. El Senyor que ens envia a curar tots els ferits.

L2: Que ésta sea nuestra plegaria: "Dentro de tus Llagas, escóndeme. No permitas que me aparte de Ti, mi Señor".

(Es pot concloure besant les mans o els peus de les Llagues del Crist).

CANT: Con tres heridas yo: La de la vida, la de la muerte, la del amor (BIS). (O altres cants possibles).

REFERENCIAS

(1) León Felipe
(2) Emilio Prados
(3) Antonio Machado y Joan M. Serrat
(4) Anònim popular llucmajorer
(5) Plant de la Verge de Ramon Llull
(6) Oració seca a Jesucrist de Blai Bonet.

REPERTORIO MUSICAL
CARISMÁTICO

A. FICHERO DE COMPOSITORES

Jaume Palou Sabater

MSSCC (1922- † 2002).

Nació en Palma de Mallorca, junto a nuestra Iglesia, y recibió su formación en el Santuari de Lluc. Ordenado de presbítero en 1947, dedicó una etapa importante a la predicación de misiones Populares y al ministerio parroquial en Valencia. Fue maestro de capilla del Santuari en diversos períodos. En Roma sacó los títulos de licenciado en gregoriano y en composición musical; maestro de órgano, en Barcelona.

Fue un compositor prolífico e inspirado. Su discípulo y organista Rafel Riera, ha emprendido la publicación de sus obras completas en 7 volúmenes.

B. COMPOSICIONES

31

CÀNTIC ENTRE LA VERGE I EL POBLE MALLORQUÍ

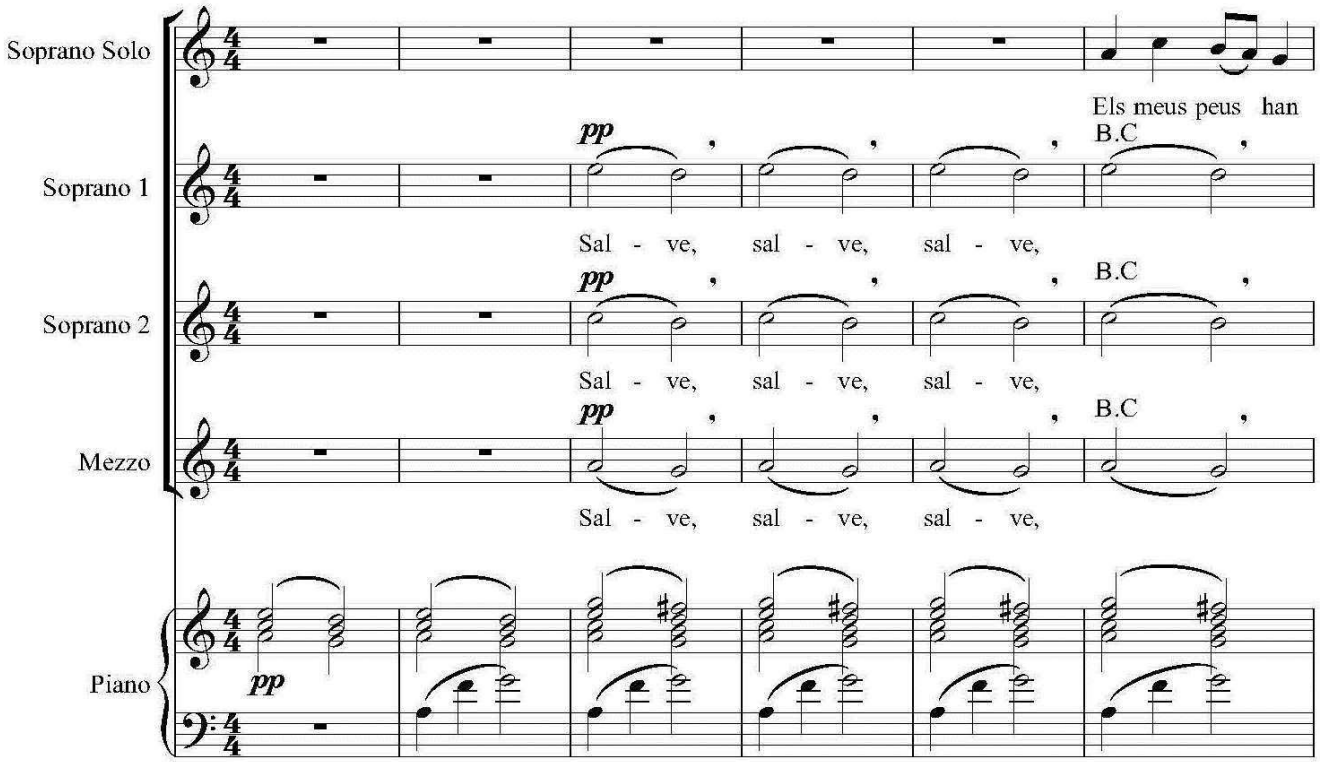

7

S. Solo: tret rels en la hu-mi-tat de la fos - ca pe- ren - ne del tor- rent de Pa- reis.

S.1

S.2

Mez.

Pno.

2

13

mf

S.1: Com un lli - ri en - tre cards, com un lli - ri - en - tre cards és

S.2: Com un lli - ri en - tre cards, com un lli - ri - en - tre cards és

Mez.: Com un lli - ri en - tre cards, com un lli - ri - en - tre cards

C.: Com un lli - ri en - tre cards, com un lli - ri - en - tre cards

16

S.1 — la Ver - ge és la Ve - ge de LLuc,

S.2 — la Ver - ge és la Ve - ge de LLuc,

Mez. és la Ver - ge, és la Ver - ge de LLuc,

C. és la Ver - ge, és la Ver - ge de LLuc,

19

S.1 de LLuc en - tre les Ver - ges.

S.2 de LLuc en - tre les Ver - ges.

Mez. de LLuc en - tre les Ver - ges.

C. de LLuc en - tre les Ver - ges.

23

S. Solo: Duis-me un bra-ser amb ca - liu, a - dor-miu - me

S.1: *p* eco. un bra-ser amb ca - liu.

S.2: *p* eco. un bra-ser amb ca - liu.

Mez.: *p* eco. un bra-ser amb ca - liu.

C.: *p* eco. un bra-ser amb ca - liu.

Pno.: 8va *p*

27

S. Solo: amb càn-tics dels bla - vets, la vos-tre ve-lle - ta ja te els ca-bells d'ar-

S.1: bla vets

S.2: bla vets

Mez.: bla vets

C.

Pno.

32

S. Solo: gent. Si tro-bau al___ tres fills as-ma-per-duts pel pla, que els di-reu

S.1: d'ar - gent

S.2: d'ar - gent

Mez.: d'ar - gent

C.: d'ar - gent

Pno.

36

S. Solo: de part me- va?

S.1: Di-gau-los que sa ma - re se sent fei - xu - ga de tant d'in-fan-tar i

S.2: Di-gau-los que sa ma - re se sent fei - xu - ga de tant d'in-fan-tar i

Mez.: Di-gau-los que sa ma - re se sent fei - xu - ga de tant d'in-fan-tar i

C.: Di-gau-los que sa ma - re se sent fei - xu - ga de tant d'in-fan-tar i

Pno.

41

S.1 / S.2 / Mez. / C.

f — *ff* — *cresc*

d'es - pe - rar. Font cu-ber-ta pre - gau per no-sal - tres. Gorg blau, pre-gau per no - sal- tres. Puig Ma

47

fff — *p* *amb tendresa*

jor, Puig Ma-jor amb neu! pre- gau, pre - gau, per no - sal - tres. Som ne - gra, pe-

52

ró gar - ri - da, Ma - re de Déu, Ma - re de Déu de LLuc.

56

S.1

ppp

Sal - ve, sal - ve, sal - ve, sal - ve.

S.2

ppp

Sal - ve, sal - ve, sal - ve, sal - ve.

Mez.

ppp

Sal - ve, sal - ve, sal - ve, sal - ve.

Pno.

ppp

IV REPORTAJES
DE EXPERIENCIAS Y CRÓNICAS

SEMBLANZAS

VAMOS A AMARNOS VIVOS (por Olivier Lotele, MSSCC).

INTRODUCCIÓN

Nos inspiramos en que las "semblanzas" pretenden inmortalizar a los nuestros que nos han precedido en el Reino de Dios. Es, sin duda, una buena idea para los que no los han conocido, y para dar testimonios de vida religiosa y laical, y también de la pastoral y del compromiso congregacional.

De nuestra parte, agradecemos esta iniciativa, pero nosotros proponemos otro eslogan: "Vamos a amarnos vivos". Hablemos de algunos de los nuestros que están aún vivos. Digámosles que han dejado como patrimonio admirativo, espiritual y humano de una vida religiosa digna y ejemplar, que sirve y servirá para las generaciones futuras.

Empezamos hablando un poco, no exhaustivamente, de los padres-hermanos que hemos conocido y que nos han marcado por sus experiencias y ejemplo de vida religiosa.

No podemos rescatar a todos. Nuestra idea es estimular a otros hermanos de otras Delegaciones a poner de relieve las cualidades espirituales y religiosas y humanas de nuestros hermanos mayores que aún están vivos.

Creemos que les hará bien saber que sus labores han dejado unas huellas para las generaciones venideras. Simplemente unas miradas sobre los aspectos que más nos han llamado la atención. Puede que algunos vean otras cosas que nosotros no hemos rescatado ni mencionado.

¿DE QUIÉN HABLAMOS?

Padre Santos Ganuza

Afectuosamente "la Torah", un hombre que ha manifestado un amor irreversible hacia África y a los africanos. Muchos años en Ruanda y muchos en Camerún. Si no fuera por sus achaques, estaría hasta el día de hoy en África, concretamente en Zamengoé, Camerún, donde ya había erigido su tumba. Ha vivido con los africanos, como un africano. Se ha preparado para dejar para siempre sus cenizas mezcladas con la tierra africana. Consideraba las personas como él

mismo, sin distinción, una persona acogedora. Un hombre sólido, fuerte, trabajador. Hace el trabajo manual como un remedio y medicina de su vejez. Su presencia creaba unidad. Era el "abuelo" que nos hacía familia.

Un hombre íntegro, abierto, capaz de crear un ambiento armonioso en la comunidad. Su presencia era un signo de alegría y de gozo.

Se dedicó horas y horas para enseñarnos castellano, las primeras palabras y algunas conversaciones, los cantos, etc. Ha traducido muchos libros de castellano en francés. Su objetivo es que llegáramos a leer y entender la vida del padre Fundador y a formarnos en la cultura congregacional.

El P. Santos, cercano al pueblo de Dios, ha sido párroco en Yaundé, ha impulsado la liga de los Sagrados Corazones, ha dado espacio para que los laicos pudieran expresarse. Muy cercano a los jóvenes, preocupando por su educación catequética y humana. Sensible a la situación de la pobreza de la población. Ha ayudado a muchos jóvenes a progresar en sus estudios pagándoles la escolaridad. Sus homilías tocaban a todos en la misa, los niños y niñas, los jóvenes y las personas mayores.

Santos, un intrépido misionero. Un amante de la Congregación y del Fundador. Propulsó las vocaciones, haciendo campañas vocacionales, yendo a la Radio nacional, haciendo la propaganda de la Congregación y llamando a los jóvenes con inquietud vocacional a venir para participar en un camino de discernimiento en la Congregación. Un pastoralista se denominaba así.

En la comunidad de Zamengoé, ha construido una capilla, preocupado por dejar un patrimonio catequético y espiritual para las generaciones futuras. Puntual en la capilla, fijo en su lugar a la hora de oración. Un hombre de trabajo manual, trabajaba la tierra, cultivando la tierra para la autofinanciación.

Hombre de Dios y amoroso de la Congregación y del padre Fundador. Él nos hizo amar la Congregación y al Fundador, por el testimonio que él nos daba. Salió de su casa paternal para ir al seminario y a la misión, sin pensar volver a ver sus padres y familiares. Era la mentalidad de su época. Nos lo contaba.

Un bravo misionero, un buen deportista, un trabajador nato. Siempre nos contaba sus historias desde su infancia, su familia, su vida misionera, sus momentos difíciles del genocidio y del campo donde vivió con los refugiados en Tanzania.

Padre José Ramón Osaba

Joven, lindo, ha llegado a África oriental en 1975. Muchos lo apreciaban por su carácter tranquilo y espiritual. Un joven futbolista, un buen deportista, un buen formador. Un buen profesor de catequética en la escuela de catequistas de Butare. Una persona de paz interior. Estuvo en Kiziguro durante el genocidio del abril 1994. Y ha acompañado a los jóvenes estudiantes en Santo Domingo, a Andrés Mujyambere y a Laurent Rutinduka. Un espiritual, pausado, no crea conflictos con nadie.

Nosotros lo hemos encontrado en Camerún en el año 1999, fue nuestro maestro de noviciado. Un buen maestro, un buen acompañante. Nos ha inculcado el espíritu de la Congregación, el carisma y la espiritualidad. Nos ha enseñado los distintos métodos de la oración. Una persona silenciosa y profunda. Atento a las necesidades de los demás. Una persona de pocas palabras, pero de muchas profundidades. Osaba supo entender las distintas mentali-

dades de los novicios y estudiantes de filosofado de aquel entonces. Eran de diferentes países (cameruneses, nigerianos, ruandeses y congoleños). Ha unido nuestros lenguajes en uno y único lenguaje, aquel del amor a la Congregación y del Fundador. Sobre todo, el espíritu misionero. Estar dispuesto a dejar su propio país para ir a otro lugar misionero.

Padre Jaume Reynés Matas

Hasta que no hemos coincidido en San Honorat, no lo conocíamos como persona, sino como miembro de la Congregación, por sus escritos, por su presencia en las redes sociales y por su trayectoria misionera e intelectual. Un hombre abierto y querido por todas las generaciones.

Un buen comunicador y un excelente profesor de la Biblia y de otras materias en las diversas facultades y universidades. Un buen acompañador espiritual, no porque nos ha acompañado a nosotros, sino por los testimonios de aquellos que han sido acompañados por él. Un formador excelente y exigente.

Un buen escritor. Tiene muchas personas estudiosas que lo citan a diario.

Desde hace unos dos años estamos viviendo juntos en la misma comunidad, la Ermita de San Honorat. Nos parece un hombre que observa mucho y luego emite sus opiniones, tanto si son políticamente correctas o no. Un hombre sencillo, austero, humilde y amante de los libros. Creemos que es uno de los mallorquines que es abierto y que es capaz de dialogar con todas las culturas y costumbres.

Pasó 25 años en la República Dominicana, prestando sus servicios misioneros. Arraigado en esta tierra caribeña. Acaba de cumplir los ochenta, pero no se rinde. Es el que más nos informa de la actualidad sea de la Iglesia, de la Congregación o de la sociedad en general.

Muy discreto, está llevando bien sus dolencias. Es un ejemplo para nosotros y se hace querer por todos.

Padre Josep Amengual i Batle

No tenemos la suerte de vivir con él en la misma comunidad, pero sí estamos en la misma Delegación. Nosotros le hemos conocido desde el año 1999 hasta el día de hoy, por haber estado 18 años de Superior General, y tratado en las frecuentes visitas canónicas, etc.

Ha escrito mucho sobre la Congregación y sobre el Fundador y sus Cofundadores y otras publicaciones de interés de la Congregación y de la Historia de la Iglesia de Mallorca. Por su amor al Fundador, sigue esperando verlo canonizado y está postulando para ello.

Ha salvado a la Delegación de África Oriental, durante la guerra, en el año 1994 y ha promovido la fundación de Camerún.

Ha animado la pastoral juvenil vocacional en África y la formación en la Congregación. Ha escrito mucho sobre el Fundador y la Congregación. Ha fundado la Fundación Concordia Solidaria, como órgano que ayuda a los pobres y marginados en nuestras misiones.

Una persona humana, intelectual, carismática. Enamorado de la Congregación y del Fundador. Un buen profesor, y escritor.

Gérard Karuranga (1)
(por Alexis Manishimwe, MSSCC)

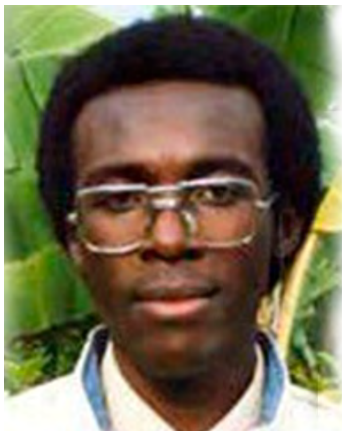

En el marco de mi formación diaconal, me parece interesante leer la biografía de un hermano congregante africano. No por una simple descripción, sino por destacar los elementos de su vida que podrían iluminar también mi camino como futuro pastor del mismo continente. Me gustaría ir destacando elementos que caracterizaban al P. KARURANGA y que me parece indican un amor al carisma y espiritualidad nuestra.

Hijo de Carlos CYORIBERA y de Teresa MUKAKARIMBA, nació en BUGARURA, ayuntamiento de MUHURA, el 28 de junio de 1958. Fue bautizado en la parroquia de KIZIGURO el 13 de julio del mismo año. Después de cursar el bachillerato en el seminario menor de ZAZA, el 30 de septiembre de 1980 inicio el Noviciado. El 24 de septiembre de 1981 hizo su primera profesión en la parroquia de RUKARA. Cursó estudios de Filosofía y Teología en el Seminario Mayor de NYAKIBANDA, donde obtuvo el título de Bachillerato en Teología. El 13 de julio de 1986 hizo la profesión perpetua en la parroquia de KIZIGURO. El 30 de agosto de 1987, en la misma parroquia recibió la ordenación sacerdotal de manos de Monseñor Joseph RUZINDANA, Obispo de BYUMBA. Era el año en que la Congregación conmemoraba dos décadas de presencia en RWANDA. Inició su servicio pastoral en la parroquia de KIZIGURO, en la que permaneció por espacio de dos años. En septiembre de 1989 se desplazó a Roma para ampliar estudios en la Universidad Gregoriana. En noviembre de 1991 regresó a RWANDA como licenciado en Teología bíblica. Fue destinado a la parroquia de RUKARA y en mayo de 1992 recibió el nombramiento de la misma. En el mes de mayo de 1993 la Conferencia Episcopal de RWANDA le nombró Consiliario Nacional del Movimiento del Corazón de Jesús. Falleció el 8 de enero de 1994 en accidente de carretera en RWANDA. Acerca de sus inclinaciones carismáticas, podemos citar algunas de sus frases:

"Me cabía el gozo de ofrecer al Señor la vida que me había dado. Desde mi yo íntimo, había dado el "Sí" a Aquel que, solo Él, es capaz de llenar el vacío infinito de mi corazón". Con estas palabras, Gérard desveló sus sentimientos el día en que se consagró al Señor, en agosto de 1981 por la profesión religiosa.

En su modo de vida "nunca traspasó la línea de la convivencia en cuanto a sus opciones ideológicas" y su preocupación fue sobre todo la evangelización: "tenía don de gentes" **(2)**. Tenía una grande capacidad de trabajo. Disponía de vitalidad e intuición como recursos innatos. Ejerció su tarea con seriedad y entusiasmo **(3)** con una evangelización de diversas facetas. Trataba de evangelizar en la línea profética, y era una persona paciente. Ha reflejado su ideal y su meta en estas palabras: "*sentía la necesidad de partir de lo más íntimo de mi persona para llegar al Corazón de Dios y descubrir el Amor del Corazón de Cristo en cada instante de mi vida*" **(4)**.

Creía en la fuerza del Amor de Dios para cambiar los corazones. En cuanto a la devoción a los Sagrados Corazones, "era *un lugar teológico muy adecuado para animar el proceso de reconciliación de la sociedad rwandesa*" **(5)**. Así aceptó la pastoral que le ha encargado la Iglesia de Rwanda para dirigir el movimiento del Corazón de Jesús en el país. Su deseo era "*poner mi vida al servicio de mis hermanos para conducirlos al verdadero Amor que no siempre es amado*" **(6)**.

Lo que me enseña a mí, como diácono, misionero de los Sagrados Corazones, es la sencillez y la humildad que lo caracterizaron, y sobre todo, su anhelo a la evangelización del pueblo de RWANDA. De mi conocimiento personal, el tiempo en que falleció era una época de convulsión política, de violencia que condujo al genocidio de 1994. Esto quiere decir que como misionero, conoció momentos de buenas experiencias y momentos de dificultades. Son experiencia que no queda fuera del camino de cada misionero.

EN LA MUERTE DE ALGUNOS DE NUESTROS MAYORES

RÉQUIEM POR EL PBRO. FRANCISCO GAYÁ, ACTIVISTA SOCIAL, MENTOR Y AMIGO

Parece que ya nos hemos acostumbrado a la idea de que cada día nos visita la muerte cuando menos la esperamos.

Temprano de hoy domingo, la primera noticia que me llegó a través de la prensa dominicana fue el fallecimiento de Francisco Gayá, a la edad de 91 años, ayer, sábado 20 de marzo, después de varios días de lucha inútil contra el COVID-19 en un centro hospitalario de la ciudad de Santiago de los 30 Caballeros.

Residía en La Islita, la casa noviciado de los Misioneros de los Sagrados Corazones de Jesús y María (MSSCC), construida en la Parroquia Santa Rosa de Lima, de Gurabo Abajo.

Había llegado a la República Dominicana en la década de 1960, procedente de Mallorca, España, y se enamoró tanto de nuestra tierra, de nuestro pueblo, al extremo de que no quiso regresar a su lugar de origen.

Lo conocí en mi adolescencia, en 1969, siendo superior provincial de los MSSCC para la RD y Puerto Rico, profesor de Historia en la UCMM y párroco de la Iglesia Ntra. Sra. de Fátima, del Barrio Mejoramiento Social-El Ejido, de Santiago, que había heredado del clero diocesano y cuyo local terminó de construir en 1970, en lo que es hoy la iglesia vieja.

Estaba yo recién llegado, como catequista muy joven de la Parroquia San Ignacio de Loyola, también de los MSSCC en Santiago Rodríguez, Línea Noroeste del país.

Coincidencialmente, nuestro hogar en Santiago estaba dentro de los límites de Santa Rosa, una jurisdicción semi-rural de la Parroquia de Fátima, donde el sacerdote iba una vez por semana a la misa dominical. Allí me integré como catequista, con 15 años de edad, siendo también corista, lector de la palabra y miembro del equipo juvenil de Promoción Social de la Iglesia, coordinado por el diácono jesuita Luis García, quien falleció en un accidente automovilístico en 1971, pocos meses antes de su ordenación sacerdotal.

El sacerdote de Santa Rosa era Cándido del Vals, quien meses después de mi llegada fue trasladado a la Provincia de Córdoba, Argentina. Lo reemplazó Francisco Gayá, quien nos visitaba los domingos **(7)**. En la primera reuni-

ón que Francisco Gayá tuvo con los jóvenes de Santa Rosa, recibimos el empuje necesario para un mayor trabajo en nuestra zona.

Basado en una experiencia que viví en 1968, en Dajabón, en la zona fronteriza, se me ocurrió crear el programa "Jueves de la Juventud", una especie de velada artística para atraer jóvenes de la zona. Tuvimos el apoyo de Francisco Gayá y de un grupo musical integrado por novicios jesuitas del Centro Bellarmino, que cantaba canciones de contenido social.

Los jóvenes nos enamoramos de la actividad, que redundó en una mayor inserción de otros jóvenes en las actividades de la sub-zona parroquial, resultando pequeña la capilla de madera para tantas actividades.

Planteamos al P. Gayá la necesidad de construir un local eclesial más amplio en cemento y tuvimos el visto bueno para realizar actividades de captación de fondos, a través de veladas, verbenas y fiestas dominicales vespertinas.

En el verano de 1971, estrenábamos un nuevo templo en cuya inauguración Francisco Gayá predijo que en pocos años veríamos a Santa Rosa convertida en parroquia, lo que se logró décadas después con el Padre Jaume Reynés, su primer párroco.

El nuevo templo atrajo a muchos moradores debido al crecimiento poblacional, que fue convirtiendo la zona de rural a urbana.

Ese mismo año, antes de que yo alcanzara la mayoría de edad, en diciembre, el Padre Francisco Gayá me designó encargado de los Cursillos Pre-bautismales, teniendo que dedicar fines de semana en comunidades rurales de San Antonio de Jacagua, en las estribaciones de la Cordillera Septentrional.

Camino a Jacagua Arriba, donde pasaría un fin de semana de cursillos en varias comunidades, Francisco me preguntó si sentía vocación por la vida religiosa y el sacerdocio. Ciertamente, desde 1969 venía siendo monitoreado por el diácono Luis García para mi ingreso al noviciado jesuita, pero su muerte inesperada alejó esa posibilidad y empecé a experimentar con los Hermanos de La Salle, cuyo mentor fue el Hno. Raúl Pérez Ross, quien luego se ordenó de sacerdote y se estableció en Pedernales.

Francisco me convenció de que experimentara con los MSSCC, que contemplaban establecer su primer noviciado en América y tuve que esperar a agosto de 1973, en que ese centro de estudios fue creado en la Parroquia de Fátima, lo que marcó mi ida de Santa Rosa.

Residiendo en el noviciado de Fátima, obra de Francisco Gayá, tuve como maestros de novicios a los sacerdotes Ramón Ballester, Jaime Reynés y Juan Arbona. Pero me convencí de que el sacerdocio no era mi vocación y me marché antes de la profesión de votos religiosos.

Francisco había sido trasladado en 1973 hacia Montecristi donde encontró un nuevo escenario evangélico: la lucha en favor de los campesinos sin tierras, que lo llevó a enfrentamientos con el poder político. Hizo de aquella lucha su estandarte en la "opción preferencial por los pobres" conforme a los principios del Evangelio y de la Teología de la Liberación.

Al ir avanzando en edad, convertida Santa Rosa en parroquia, con la casa noviciado de los MSSCC en esa jurisdicción eclesiástica de la Arquidiócesis de Santiago, Francisco Gayá decidió regresar a esa zona donde se sentía que era parte de su gente y que amó hasta el día en que falleció.

Si bien no llegué al sacerdocio, siendo luego un contra-ejemplo de vida apartada del Evangelio, no dejo de reconocer que fue la capilla de Santa Rosa la puerta de entrada que me abrió Francisco Gayá hacia la Congregación de los MSSCC, donde recibí parte de la formación teológica y humanística que, al volver como "Hijo Pródigo" al seno de la Iglesia Católica, me ha servido con el tiempo para enderezar el camino.

Sin lugar a duda que la creación de la Parroquia Santa Rosa de Lima de Gurabo Abajo es obra del Padre Jaume Reynés, pero fue Francisco Gayá quien puso "la piedra angular" a principios de la década de 1970.

Considero justo que la Calle Santa Rosa, donde estuvo la primera capilla, sea rebautizada con el nombre de Padre Francisco Gayá.

¡Réquiem por este gran sacerdote, mentor y amigo!

NOTA: Entre los jóvenes de esa época que participaban en la vida activa de Santa Rosa recuerdo algunos nombres a quienes hay que reconocer en este trabajo: Matilde Alvarado, Pablo Jerez, Altagracia Cruz Ramírez, Alejandro Méndez, Belkis Dayet, Milagros Reyes Guzmán, Nelson Castro, Fifa, Nicolás Perroni, Angelita, Blanco, Gladys Betances...

Francisco Reyes Guzmán
(Fb 22/03/2021)

HA FALLECIDO EL PADRE MIGUEL MELIÁ, MSSCC (31/03/2021)

Padre Miguel Meliá. La Buena Noticia entre los pobres

"*Mallorca dichosa, guardaba una flor, entre la alta sierra de Lluc floreció...*" se canta desde aquel terruño amado, enclavado en las frescas aguas del Mediterráneo. Desde ese rincón del mundo hasta las aguas del Caribe se injerta el Padre Miquel Meliá Mora. Oriundo de Porreres, pueblo pequeño, apacible, calmo y de espíritu misionero. Corría la mitad de la década convulsa de los ´70 cuando la Congregación de los Padres Misioneros de los Sagrados Corazones envía a uno de sus hijos a esta isla a compartir vida y misión con otros hermanos que ya estaban sembrados en nuestras dominicanas tierras veinte años atrás.

Más sobre el P. Meliá

El P. Miguel Meliá Mora, nace en Porreres un pequeño pueblo de Mallorca, España. Es el hijo mayor de seis hermanos que procrearon el matrimonio Miguel Meliá y María Mora. Desde niño, apenas diez años, empieza a formar parte de la llamada escolanía o coro de niños cantores en el Santuario de Lluc. Por aquellos lares crece entre cantos, estudios y los avatares propios de la post guerra civil española. Son años duros es

verdad, mas la alegría no dejó de aflorar en el día a día de la convivencia. A los dieciséis hará sus primeros votos como religioso y siete años más tarde será ordenado sacerdote por imposición de manos del llamado Papa Bueno Juan XXIII. Corría la efervescencia de un nuevo Concilio, nuevas inquietudes teológicas, pastorales, bíblicas, en fin eclesiales navegaban en los corazones inquietos de aquella generación. El Padre Miguel no fue una excepción.

1975, llega a la República Dominicana

Así en los albores post conciliares llega a la República Dominicana en 1975 al populoso y empobrecido barrio del Ejido. De acá pasa a formar parte de la comunidad de Fantino en 1976 en la parroquia de los Sagrados Corazones. Recuerda con entusiasmo aquellos tiempos junto a los jóvenes de la Pastoral Juvenil y la fiesta de Pascua multitudinaria, y algún borriquito con megafonía instalada. Para septiembre del 1978 del Cibao le trasladan a la creciente capital dominicana. Se injerta en la zona del barrio Manganagua y el conocido Millón, allí hace vida en la parroquia Santa Rosa de Lima junto al estudiantado caribeño que forjan su vida desde esta congregación Misionera. Para el 1987 es trasladado nuevamente hacia Madrid. Retorna en 1990 y asume la Parroquia Nuestra Señora de la Altagracia, situada en la periferia oeste de la provincia Santo Domingo, entre el bullicio de la Esquina Caliente, las bocinas de los carros de concho y la gente siempre alegre del barrio la Altagracia.

2015 corre y casi se acaba. 25 años después de su llegada a esta populosa zona el P. Miguel vuelve a la parroquia que le recibió en esta capital dominicana, santa Rosa de Lima. Los años no son los mismos ni las fuerzas tampoco, sin embargo, como Abraham siempre hay un reinicio para una Tierra Prometida. Cualquier espacio, vivido con la fuerza del Espíritu, es siempre un espacio de leche y miel.

En la fiesta de Todos los Santos, sus feligreses de la Altagracia, agradecen al Señor este cuarto de siglo de presencia misionera, como hermano, padre y amigo de Miguel Meliá. Un cuarto de siglo injertado en las mejores causas, en la búsqueda constante y sin desmayo de la mejor calidad de vida de todos. Haciendo la vida más humana, sobre todo para quienes la realidad de desigualdad de nuestro pueblo le es calamitosa. En el P. Miguel han tenido el cayado amigo que sostiene y acompaña en sus luchas y esperanza. Y saben que un mejor barrio es posible.

Es en esta zona parroquial donde se han tejido, como mimbres, los gestos y acciones solidarias que ciertamente han creado unas redes sociales que van mejorando la vida y la conciencia de dignidad de los moradores de los barrios marginados en donde ha estado presente con alma y corazón nuestro P. Miguel. Estas obras en beneficio de los “descartados”, de la “periferia del mundo”, le han valido el reconocimiento de la vicepresidenta de la República, Margarita Cedeño de Fernández, con la medalla “Bien por Ti”. Escribe la vicepresidenta: “... Una persona a quien admiro y a quien agradezco su apoyo en tantas iniciativas y proyectos que hemos llevado a cabo en esta comunidad. Una persona que se ha convertido en la mano amiga de todos los munícipes de esta demarcación, que ha dedicado su vida a servir a toda esta comunidad, en cuerpo y alma, con entrega y tesón”.

Servicio a la Comunidad

Los moradores podemos recordar, mediados los ´90, las luchas por los terrenos donde está enclavado todo el barrio. Todo el proceso para buscar unas mejores condiciones de pagos de los mismos a la propietaria, la Universidad Autónoma... los encuentros y reuniones con todos los grupos y sectores, credos e ideologías para lograr la propiedad del espacio esencial donde

vivir tranquilos. Y las obras sociales no han parado. Cada año se benefician unas 15.000 personas, en el conjunto de educación, la salud, y la formación para el trabajo. A lo largo de los años se han ejecutados proyectos de reparación de viviendas, construcción de letrinas, créditos educativos, créditos para microempresas, distribución de alimentos y un largo etcétera.

Centro Comunitario El Café

Ubicado en el sector del Café, enfocado a la formación laboral y a la promoción de los grupos sociales. En colaboración con el INFOTEP se imparten los cursos de electricidad, electrónica, arte culinario, repostería, informática, contabilidad, belleza, masaje, auxiliar de farmacia, visitador médico. Con el apadrinamiento de la Fundación Concordia, se lleva a cabo la ejecución del programa Formación Integral para Adolescentes, enfocado a despertar en los jóvenes su vocación profesional, fomentar en ellos valores éticos y cristianos. A través del voluntariado funciona la escuela de inglés, escuela de artes marciales, alfabetización para adultos, la escuela de música y baile. Unas 2.000 personas se capacitan anualmente en las aulas del Centro Comunitario El Café. Directamente como empleados se benefician unas 50 personas y en la modalidad de voluntarios se tienen unos 20 jóvenes.

Centro Comunitario La Mina

Situado en el barrio la Mina, centra su funcionamiento basado en el programa "Progresando con Solidaridad" de la Vicepresidencia de la Rep. Dominicana. Se atiende los componentes de capacitación laboral, educación, salud, seguridad ciudadana, vivienda digna. Desde la institución se atienden unas 10.500 familias residentes en la zona de Herrera. Cuenta con una nómina de unos 30 empleados, todos pagados por el Gobierno Dominicano.

Estancia Infantil Parroquial

Ofrece un servicio de atención integral a niños y niñas desde el nivel materno hasta preescolar, desde la orientación, cuidado, amor y educación inicial que les permite y garantiza un adecuado desarrollo psicológico, cognitivo, motor, socio-afectivo y espiritual para el desenvolvimiento de una niñez saludable y feliz. Actualmente al mes de junio contamos con una

Población de 163 niños y niñas, comprendidos entre los 45 días de nacidos y 5 años. Está ubicada en el barrio la Altagracia, tiene una empleomanía de 25 personas.

Centro Parroquial Santo Socorro

Enquistado en el sector de la Altagracia, atiende unos 400 alumnos de escasos recursos económicos. Recientemente con el apoyo del Gobierno de las Islas Baleares, se inauguró una edificación de siete aulas, sala de estar, baños y consultorio psicológico. El proyecto tuvo un costo de 155.000 euros. La nómina asciende a unos 40 empleados entre docentes y personal administrativo.

El P. Miguel ha sabido bien conjugar las obras sociales con la atención espiritual y acompañamiento de nuestros barrios. Todos tenemos memorias de la dedicación y entrega en la preparación de la liturgia y fiesta religiosa. Vivir con el corazón y el alma, como credo deuteronómico, las fiestas patronales. Saber combinar la alegría y la algazara plena con la sencillez del Evangelio. La misa en la playa con todos los sectores el viernes de la octava de Pascua, pescado y pan junto al Maestro... y ese: "*me voy a pescar. Nosotros vamos contigo*". Es un gran devoto de la Virgen María bajo las manifestaciones de la Virgen de Lluc y la Virgen de la Altagracia. Bastaría subir despacio los escalones de la modesta casa para recorrer geografías en los cuadros de las distintas advocaciones de la Virgen Madre. Un pastoralista dedicado, le encantan las celebraciones sencillas, fiel creyente en la opción preferencial por los pobres como dimensión privilegiada del Evangelio.

La parroquia Santa Rosa le recibe. Nosotros desde el barrio la Altagracia se lo entregamos como preciado tesoro. Seguirá acompañándonos y mostrándonos el camino en toda esta inmensa obra que el Señor y la Congregación han puesto en sus manos...

Edwin Martínez, Laico MSSCC &
P. Toni Ramos Valdez, MSSCC.

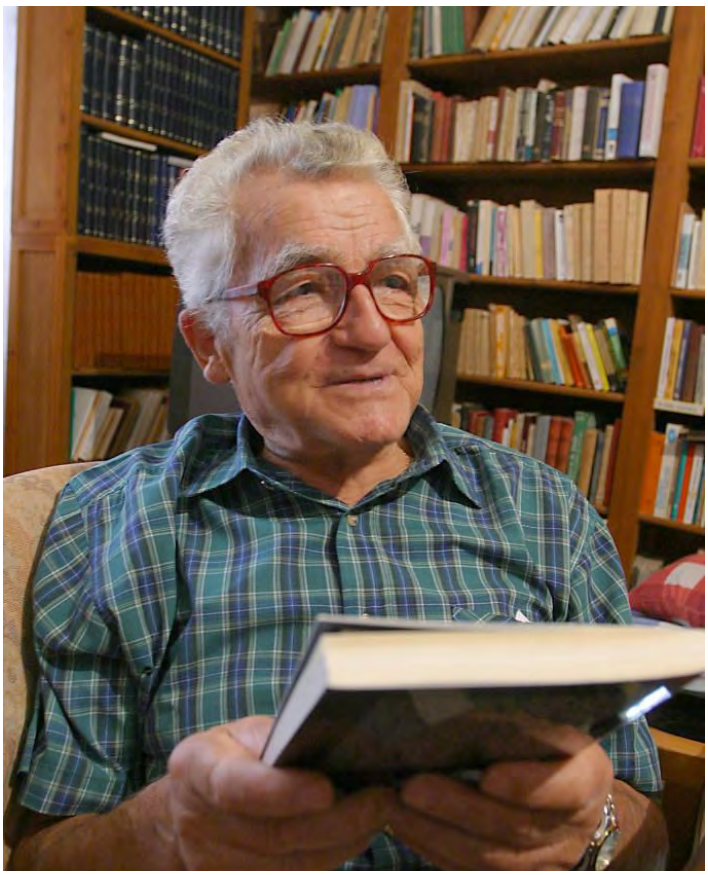

P. BARTOMEU BARCELÓ ROIG, MSSCC (1924 -2021)

Aún estamos en tiempo pascual, temporada que nos ayuda a creer con más gozo en Jesucristo Resucitado. En este ambiente de fe se ha despedido de nosotros el P. Bartolomé Barceló Roig, nacido en Porreres el día 31 de octubre de 1924. Profesó en la Congregación el día 13 de septiembre de 1942. Él acompañó en los últimos instantes al cofundador P. Gabriel Miralles Pocoví, cuando murió a San Honorato, en 1940. De ahí que con el P. Barceló los vínculos históricos biológicos con los fundadores de la Congregación se han consumido. Él recordaba a menudo aquellos días, y hace alguna semana que lo repitió.

Desde la Delegación de Mallorca queremos compartir estos buenos recuerdos, porque nos ayudan a estrechar la fraternidad, herencia cristiana y de los misioneros de los SS. Corazones. Su sentido de pertenencia a una comunidad, que es una família, fue patente.

Un servidor nunca ha convivido en la misma comunidad con el P. Barceló, pero guardo un puñado de recuerdos suyos, que intentaré refrescar.

En primer lugar, recuerdo que cuando entré en la Escolanía de Lluc, el 12 de septiembre de 1948, el hermano Escolar Bartomeu Barceló era el más avanzado en los cursos de Teología. Comenzaba el IV de Teología. De hecho, con el otro porrerense, Cristòfol Veny Barceló, debían ser ordenados de presbítero, como lo fueron el día 26 de junio de 1949. Algo sabíamos los «blauets» de su intrepidez en hacer largas caminatas, de su laboriosidad, como también conocíamos algo de las excavaciones arqueológicas que llevaba a cabo su compañero Veny, en la «Cometa dels Morts», que visitábamos de vez en cuando. Era un lugar misterioso junto al Santuario de la Virgen de Lluc, que nos transportaba hacia el año 1.000 A.C. Del P. Barceló ya sabíamos que su resistencia física era proverbial, en los paseos a pie por las montañas de Lluc, y cómo iba a la Calobra, para hacer algún trabajo, y regresaba el mismo día.

Con el tiempo conocí más informaciones. Supe que los PP. Barceló y Veny, y un grupo de misioneros nacidos en Porreres eran fruto del ministerio del P. Riera, de la Congregación del Oratorio de San Felipe Neri, comunidad en la que habitó el Ven. P. Joaquim Rosselló y Ferrà, y desde la que se dirigió a Sant Honorat, donde fundó la Congregación de M.SS.CC. El P. Riera, que vino alguna vez a Lluc, tenía fama de santo. Le recordamos hoy con agradecimiento.

Recuerdo que cuando el P. Barceló celebró ante la Virgen de Lluc su primera misa, derramó alguna lágrima sobre la hostia, cuando consagraba, y cuando la elevó se dejaba ver la marca que dejaron.

Creo que el primer destino que recibió el P. Barceló fue a la comunidad de Sóller, para trabajar en el «Col·legi dels SS. Cors». Este hecho lo unió a un grupo de misioneros jóvenes, generosos y creativos, que habían perdido hacía un año el que era como el alma de aquellos jóvenes, el P. Antoni Riera. Eran los años pesados y difíciles de la posguerra. Por no haber cosas, ni papel había. El P. Riera, el P. Josep Nicolau Bauzà, y otros no pasaron la vida con lamentaciones. Faltaban los libros de texto. El P. Guillem Amengual Mayrata, el P. Rafel Juan Mestre, y otros, compusieron gramáticas latinas que eran copiadas. El P. Riera, con los compañeros, se pusieron a confeccionar libros de texto, que editaron en volúmenes enciclopédicos, los cuales contenían las materias de los diversos cursos, con los que formaron la *Colección Auriga*, editada desde Sóller. Un servidor estudió el curso de ingreso con el volumen correspondiente de esta colección.

El sentido práctico del P. Barceló le llevó a cursar magisterio, mientras enseñaba las materias que le habían asignado. Quiso ser siempre útil para el trabajo, con el que ejercía su misión en aquellos años difíciles. Compartía la laboriosidad, característica de muchos misioneros de aquellos tiempos. Posteriormente hizo otro avance. Antes solíamos estudiar francés durante los cursos de humanidades. Él, atento los cambios sociales, estudió inglés en Oxford. Ser útil hoy era capital para él, y la Congregación, así como los alumnos sacaban provecho.

Si la urgencia que surgió en Sóller lo encontró a punto, años después, cuando en Madrid decidieron construir el colegio "Obispo Perelló", cuando el Obispo de Vic, Joan Perelló ya se acercaba al final de su vida, también se hizo urgente que alguna persona joven y emprendedora se sumara a aquellos hermanos, pues el P. Bartomeu Matheu Caimari era hombre de mu-

chas relaciones, e imprescindible entonces; pero sin experiencia en la docencia. Y allí fue destinado el P. Barceló. Los sacrificios que hicieron no fueron tan grandes como las deudas económicas que contrajeron, con gran espanto y posterior admiración del Superior General, P. Gaspar Munar. Pero el colegio fue construido, y aún da frutos excelentes. Un servidor recuerda como por los años 1958-1960, vino dos veces un experto de parte de los bancos, para valorar el Seminario Misional de Artajona (Navarra), que se hipotecó para poder construir el Colegio Obispo Perelló de Madrid (COP). La comunión de bienes entre los misioneros ha permitido realizar obras que una persona o varias separadas no podrían construir.

El P. Tomeu fue hombre de puentes. Era religioso y sacerdote. Predicó ejercicios y misiones populares. Un servidor era adolescente cuando nos predicó los ejercicios. Su estilo era más movido y más práctico que los predicadores tradicionales, por más que considero que esa tarea no era la más exitosa.

Pero, por otro lado, sobre todo enseñó matemáticas y deportes. Los equipos del colegio llegaron a conseguir muchos trofeos. Él fue, además, un presbítero que acompañó, al parecer, 28 campamentos de jóvenes. Con amigos suyos dirigió prácticas de gimnasia en Lluc, con los jóvenes que estudiábamos filosofía y teología, para que también pudiéramos hacer de profesores de gimnasia en Lluc y en la Escuela Apostólica de Artajona, como ocurrió algunos años, aunque un servidor no sabía salir de las tablas que nos habían mostrado durante el verano. En estas ocupaciones, el P. Barceló llegó a avanzar desde unos métodos pedagógicos elementales a otros más precisos, que poco a poco se imponían.

Hacia los años 1965 y siguientes fue destinado a Lluc, donde ejerció de Preceptor de los «blauets» y de Maestro de los Estudiantes de Filosofía y Teología, en momentos bastante problemáticos. Gracias a las fotografías, puedo recordar que se ocupó mucho de la educación física, en un lugar donde el frío y la poca calefacción hacían especialmente difíciles ciertos ejercicios físicos, que no siempre debieron ser agradables.

Más tarde fue destinado a cursar Teología Moral en Roma, creo que en el Instituto de los Redentoristas, *Alphonsianum*. Era un estudio enfocado hacia la vida práctica, que formaba el sentido práctico del P. Barceló. Uno de los profesores fue el mundialmente conocido, en su especialidad, P. Bernhard Häring, a quien nuestro hermano veneraba.

Estando en Sóller se vinculó con un grupo de sacerdotes, y otras personas, hombres y mujeres, a menudo acompañados por el obispo Teodor Úbeda, que formaban el grupo excursionista «Vidalba», que periódicamente se encontraban para recorrer trayectos muy interesantes. Por las estribaciones de la Sierra de Tramuntana, el P. Barceló era un experto guía, con el cual se conocían parajes paisajísticos imponentes.

Aunque supo aprovechar bien para la apicultura las posibilidades que brindaban las comarcas del Santuario de la Virgen de Lluc y el valle de Sóller. En una y otra parte construyó decenas de colmenas de abejas, con las que consiguió una buena producción de miel. Incluso escribió un tratado de apicultura, que fue editado en catalán y en castellano, si no estoy equivocado. Entró en relaciones con los apicultores y fue uno de los presidentes de su asociación.

Como he dicho, nunca estuve en una misma comunidad con el P. Bartolomé Barceló. Las vidas han seguido sendas diversas. Con todo, debo decir que durante los últimos años, cada vez que lo he visitado, me ha manifestado una estimación extraordinaria, que le agradezco mucho.

También quiero reconocer como su entusiasmo para la promoción de la Fundación Concordia Solidaria era grande. Se trata de la obra social de la Congregación, una tarea común, que pide el trabajo personal de todos nosotros a favor de los pobres, los preferidos de Jesús de Nazaret, con los que encontramos a su madre María, que, como él, nos ama con un corazón humano. Esta simpatía eficaz nos anima a todos a poner nuestras manos, nuestro tiempo, nuestra propaganda, para que el amor cristiano sea operativo, y en primera persona.

El P. Barceló, mañana hará una semana, llegó a un momento en que su físico se ralentizó. Fue internado; pero los especialistas no vieron posibilidades de poderlo asistir debidamente. Hace dos días que aún los hermanos PP. Petero Mbyaliyehe y Jules Nikuze lo visitaron, y con el P. Llorenç Caldentey le hicieron cantar a la Virgen de Lluc el himno *Puix de Déu i dels homes sou mare,* que sería decir: «Pues de Dios y de los hombres sois Madre», que termina con esta petición: *Mostrau-nos del Fill vostre la cara quan l'ull nostre per sempre s'acluc,* o sea, «muéstranos la cara de tu hijo, cuando nuestros ojos se apaguen para siempre». El P. Tomeu hacía gestos de cómo pronto sus ojos se apagarían. Era una expresión de confianza filial en la Virgen de Lluc, que ya ha sido agraciada para la eternidad.

Deseo sinceramente que esta ternura espiritual nos acompañe siempre, recordando a nuestro hermano que acaba de despedirse para siempre.

Buena Pascua de la Resurrección del que Traspasaron

Josep Amengual i Batle, M. SS. CC.

REFERENCIAS

(1) P. Juan Zubitegui Ocón, Msscc y P. Manuel Soler Pala, Msscc, *Semblanzas, recuerdo de familia*, Edita: Misioneros de los SS. Corazones, 2010, p.182.

(2) Ídem, p.183

(3) Ídem

(4) Ídem

(5) Ídem

(6) Ibídem, p.184

(7) NB. Cándido se apellidaba Del Val, y de hecho era Vicario cooperador del P. Francisco.

‘SEAN SIEMPRE FUENTE
DE VIDA Y ALEGRÍA
PARA LOS DEMÁS’

Misioneros de los SS.CC. - Delegación de Mallorca
Escuela de Formación P. Joaquim Rosselló
Camí de La Real, 3
07010 Palma (Illes Balears) España.