EL SIERVO DE DIOS

P. JOAQUIN ROSSELLO

1833 - 1909

FUNDADOR DE LOS MISIONEROS
DE LOS SAGRADOS CORAZONES

SU VIDA, FAMA DE SANTIDAD, SU OBRA

HOJA INFORMATIVA
(SEGUNDA EPOCA)

MAYO 1992 - N.º 14

CON LICENCIA ECLESIASTICA

Dep. Legal: PM 890 - 1986

UN GIGANTE DEL ESPIRITU

El Venerable P. Joaquín Rosselló y Ferrá

X

EL P. JOAQUIN ROSSELLO, MISIONERO POPULAR DURANTE 27 AÑOS

III.- PERFIL ESPIRITUAL DE LA PREDICACION DEL P. JOAQUIN

La tónica de sus sermones era la del hombre que habla de su propia experiencia, de lo que él vive en su espíritu.

Su oratoria era reposada y tranquila, pero llena de unción, fervor y emoción santa. Conmovía sobre todo por la caridad y amor divino que manifestaba hasta en el tono de su voz. (Nc. 71)

Dejemos hablar a quienes tuvieron la dicha de escucharle, gentes de todas las categorías sociales, desde prestigiosos académicos de la lengua española, como Don Lorenzo Riber, respetables Obispos o pueblo sencillo. Todos coinciden en ver en él, al hombre de Dios que desborda y contagia el misterio divino.

Los calificativos que emplean para describir sus sermones son: emotivo, celestial unción, fervor contagioso, patético, impresionante, que te hacía sentir y casi tocar experimentalmente la realidad de las cosas divinas.

Don Lorenzo Riber, académico de la Lengua decía de él: "Su lengua era más penetrante que una espada de dos filos y rajaba los cedros, y penetraba en la división del alma. Quien esto escribe recuerda todavía con una sensación casi física, la terrible eficacia de su palabra, casi apocalíptica, que fulguraba como hoja de acero frío, y suscitaba sobre las carnes el espeluzno, y las sujetaba a los mandamientos con el clavo del temor de Dios". (Nc. 321)

"Su lengua era más penetrante que una espada de dos filos y rajaba los cedros..." (Ll. R.)

IV.- EL P. JOAQUIN UN GRAN MISIONERO

Este fué el título del primer libro que se escribió sobre el P. Joaquín. Las Misiones Populares fueron lo que caracterizaron su forma de apostolado y lo que le permitió recorrer todos los pueblos de la isla en su celo inquieto de llevar los hombres a Dios.

Rompiendo con la tradición multisecular de "sacerdote de sacristía, que canta y reza en la iglesia", el P. Joaquín Rosselló deja la tranquilidad de su retiro para recorrer los pueblos encendiendo en todas partes el fuego del amor de Dios.

Entre todas las formas de apostolado, las Misiones Populares era la preferida por el P. Joaquín, y posponerlas a otras actividades religiosas, para él sería un error. Una frase que repitió varias veces con aplomo y aparente seriedad, y que podría ser como su última voluntad, revela hasta donde prefería este género de apostolado a todos los otros. Ante la posibilidad de olvidar esta forma de apostolado llegó a decir: "mis huesos se levantarían en la misma tumba para protestar contra tal aberración." (Th. 128)

El aprecio que tenía a esta forma de apostolado queda confirmado con el nombre de "MISIONEROS de los sagrados Corazones", que dio a la Congregación que él fundo en la plenitud de su vida.

El apelativo de MISIONERO, sin excluir la predicación del Evangelio en tierras de Misión, hace referencia principalmente a este género de apostolado.

Cuando ya por su ancianidad no podía tomar parte en las Misiones populares, era grande su gozo cuando despedía y enviaba a los misioneros, y aun más grande cuando a su regreso las noticias eran alagüeñas.

Orador nato, sabía aprovechar la psicología emotiva de las masas y entusiasmarlas hasta la conmoción de lo más profundo del alma y que muchos años después se recordaba y se revivia con emoción.

Uno de esos momentos célebres fué la peregrinación al Castillo de Bellver con ocasión de la inauguración de la capilla al Beato Alonso Rodríguez. Aprovechando el fervor de los asistentes, subido en un promontorio del camino, hizo una arenga religiosa que electrizó a la multitud y la entusiasmó en la devoción a la Virgen María. Los frutos de esa peregrinación perduraron largos años. La silueta del P. Joaquín enmarcada entre los árboles y las rocas del camino, quedó grabada en sus mentes como la imagen de un profeta que anuncia la palabra de Dios.

El P. Joaquín Rosselló ingenioso y creativo buscaba mil ocasiones para atraer y animar a las multitudes. Le gustaba organizar en colaboración con las autoridades civiles desfiles populares de regocijo religioso con la banda de música y la marcha de las autoridades civiles y religiosas corporativamente. La prensa local se hacía eco con fecuencia por lo significativo de esas manifestaciones religiosas, así el caso de la fundación de la asociación de "La Corte angelica" en el pueblo de Santa María.

Pero para el P. Joaquín Rosselló todo eso no era más que la siembra, la cosecha se la prometía en el trabajo con los pequeños grupos y en la dirección y acompañamiento espiritual personal.

Hacía todo lo posible para dar a sus sermones el carácter de Misión Popular, tratando de verdades eternas y esforzándose por infundir horror al pecado y deseo de reformar la vida. (Th. 71)

Santos Ganuza, M.SS.CC.

Composición. Dibujo de Albors y capilla de San Alonso Rodríguez en el bosque de Bellver.

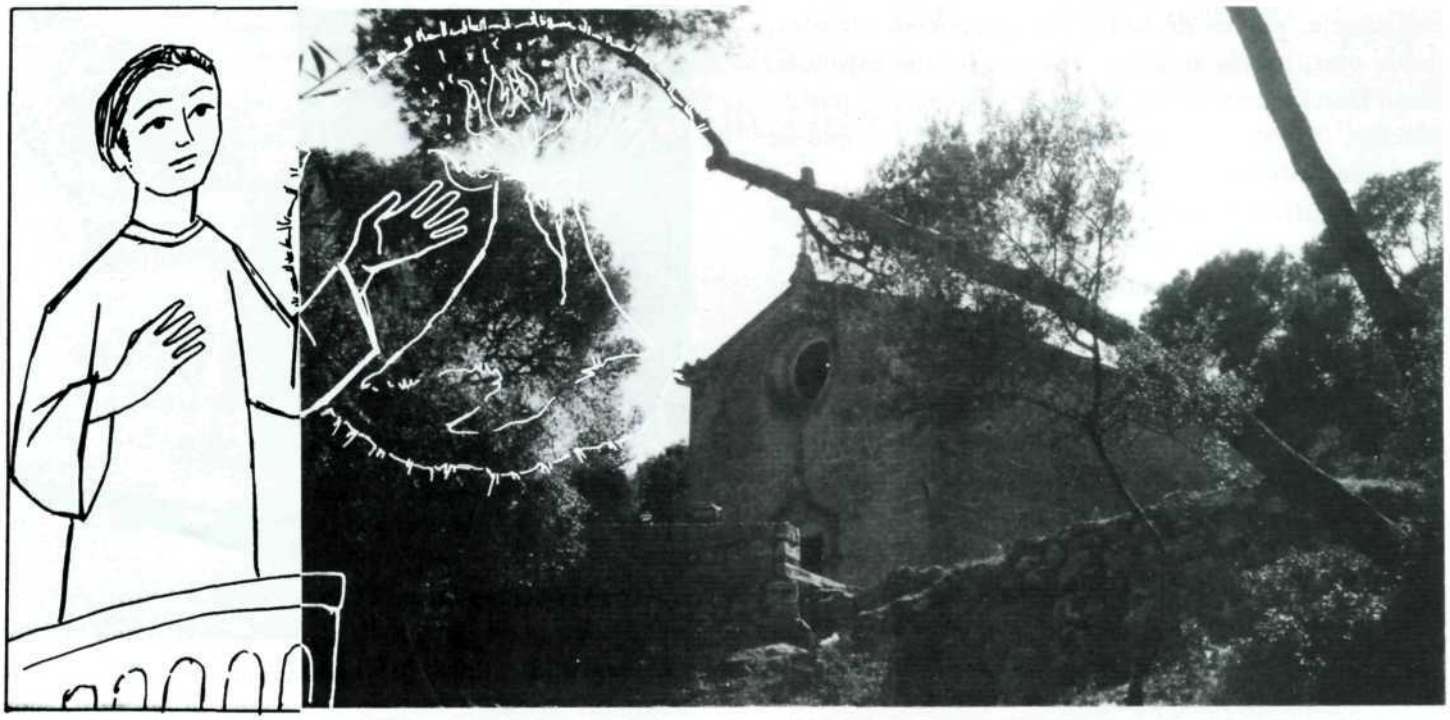

TESTIMONIOS

PUNTAL , COLUMNA Y ANTORCHA DE LA IGLESIA DE MALLORCA

La Secretaría de la Causa de Beatificación del Siervo de Dios, P. Joaquín Rosselló, conserva las declaraciones que hicieron en las encuestas de 1911, 1934 y 1950, personas que le conocieron de cerca.

Para los lectores de esta HOJA INFORMATIVA, será provechoso conocer lo que dijeron los testigos de más prestigio.

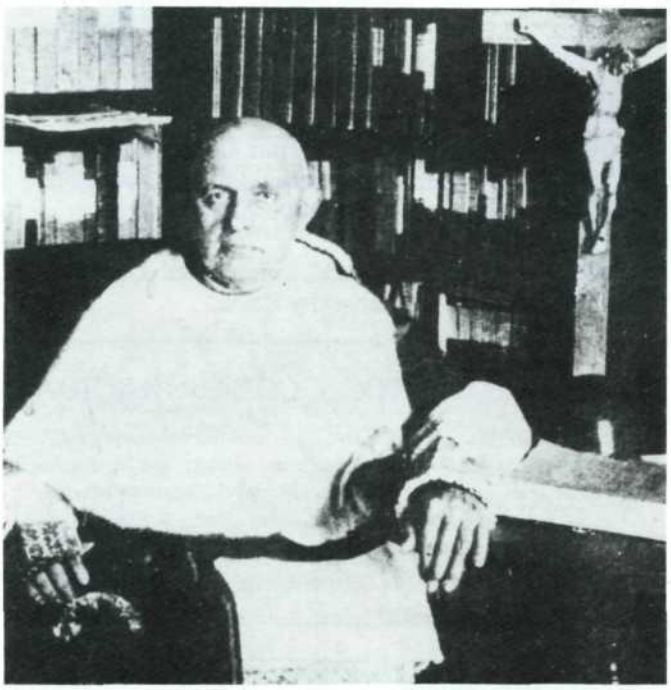

MN. ANTONI Mª ALCOVER SUREDA, nació en Manacor, Mallorca, en 1842 y falleció en Palma en 1932. Fue Vicario General y Provisor del Obispado de Mallorca durante 18 años. Canónigo Magistral y Deán del Capítulo Catedral, Licenciado en Teología y Derecho Canónico, editor de una parte de las Obras del Beato Ramon Llull, iniciador y alma del "Diccionari català, valencià, balear" en diez volúmenes, escritor de diversas obras y de nunerosos artículos...

En la carta de pésame por la muerte del P. Joaquín Rosselló, que envió al Superior General, describe su personalidad con estas tres palabras: "fue **puntal, columna y antorcha** de la Iglesia de Mallorca.

En la encuesta de 1911, describió su fama de santidad con estas palabras: "Es el hombre que yo he conocido con más pocas sombras y oscuridades de imperfección, i con más claridades y resplandores de virtud y perfección evangélicas. Intimamente, en verdad, nunca lo traté, pero también he de manifestar que muchísimas veces oí hablar de él a personas de diferentes gustos, temperamentos y tendencias; unos lo habían tratado de cerca, otros de lejos. Unos y otros eran eco de la opinión general que circulaba por Mallorca, sobre aquel hombre **todo** de Dios, y nunca oí a nadie que pusiera en entredicho su virtud y celo apostólico, ni nadie que se permitiese hacerle el más mínimo reparo o ponerle alguna tilde. No he conocido jamás en Mallorca otro hombre, ante la virtud del cual rindiesen todos un homenaje tan unánime, tan absoluto y tan cordial".

Referente a su apostolado especial entre los sacerdotes, el Sr. Alcover declaró: "Se distinguió en la dirección espiritual de seminaristas internos y externos. Sí, él formó espiritualmente toda una generación que lo tuvo como un oráculo toda la vida, salvo rarísimas excepciones".

G.S

MEDITACION DEL P. JOAQUIN

DESPRENDIMIENTO

No ha habido en el mundo corazones más desprendidos de las cosas de la tierra, de cuanto codician los hombres, que los Corazones de Jesús y de María.

En orden a la gracia fueron los más ricos. En orden a la naturaleza, por elección propia, los más pobres y desmantelados.

La Inmaculada Señora, aunque de estirpe real, no se desdeña de casarse con un artesano. Y el divino Jesús, si bien Hijo de Dios y concebido por obra del Espíritu Santo, quiso pasar por hijo de José...

Al venir al mundo no buscó un palacio para nacer, sino un establo de bestias. Sin más abrigo ni comodidades que un pesebre y unas pajas en que fue reclinado; que unos pobres pañales en que fue envuelto; que unos pobres animales que lo calientan con su vaho.

¡Cuánto desprendimiento, y cómo condena nuestra descomunal codicia esta suma pobreza del Hijo de Dios y de su Madre María!

"Dichoso el hombre que se conserva íntegro y no se pervierte por la riqueza. ¿Quién es? Vamos a felicitarlo, porque ha hecho algo admirable por su pueblo" (Ecl 31, 8-9).

Desventurados los codiciosos, cuyo corazón está metalizado. Tienen ciego el entendimiento, amortiguada la fe, extinguido el sentimiento religioso, obscurecido el conocimiento del verdadero Dios. En su lugar adoran a Mammona, el ídolo de la riqueza.

¡Ay de vosotros!, dice el Espíritu Santo. Vendrá tiempo en que padeceréis hambre y extrema necesidad. Pero los que habrán sabido desprenderse de todo gozarán en abundancia de los verdaderos bienes.

"Desventurados los codiciosos, cuyo corazón está metalizado. En lugar de Dios, adoran el ídolo de la riqueza. (J.R.)

joaquín rosselló, HOY

ENCUENTRO DE FAMILIARES DE M.SS.CC. EN EL SANTUARIO DE LLUC

Dia 10 de mayo se reunió en Lluc una numerosa representación de familiares de congregantes en el marco de los actos conmemorativos del centenario de la Congregación en Lluc.

Presidida la celebración eucarística por el Prior, P. Josep Amengual, estaban presentes el Sup. Gral. P. Pedro Mª Aznárez y el Delegado en Mallorca, P. Joan Arbona.

Después de visitar la exposición de fotografías de Priores y H. Coadjutores más destacados tuvo lugar la comida de fraternidad que concluyó con unas palabras de agradecimiento del Delegado, Superior General y Prior.

PARA CONOCER MEJOR LA VIDA Y OBRA DEL P. JOAQUIN

Un gran misionero, por A. Thomás (Palma 1929)
Un hombre que creyó en el amor, por J. Nicolau (Palma 1968)
Un sacerdote en toda la comprensión del vocablo, por G. Seguí (Palma 1971)
El fuego de Dios, por J. Reynés (Santo Domingo 1984)
Joaquín Rosselló, la zarza ardiente, por G. Celià (Madrid 1990)
Creo en el Amor, por MM.SS.CC. (París 1990, ediciones en castellano, catalán francés e italiano)

ORACION (para uso privado)

Oh, Señor, que siempre velas por la humanidad y no dejas piedra por mover para encaminarla según tus designios de amor, acuérdate del P. Joaquín Rosselló, a quien elegiste como apóstol de los Sagrados Corazones en esta difícil época.

Bendice a la Congregación que fundó para que prenda fuego en la tierra. Enciende todos los corazones en esos focos de caridad.

Concédenos la gracia que te pedimos por su intercesión, para que todos reconozcan sus virtudes y reciba la glorificación de la Iglesia. Amén.

(Un Padre nuestro).

AGRADECIMIENTOS Y COLABORACIONES

Relación de las aportaciones que han hecho para la CAUSA diversas personas, con las que se muestran agradecidas por los favores recibidos de Dios, gracias a la intercesión del P. Joaquín Rosselló.

Devota persona, La Real	1.000 Pts.
Margarita Pascual e hija, Binissalem	1.000 Pts.
María Pou Bou, Lloseta	4.500 Pts.
M.C., Palma	4.000 Pts.
Julia Martínez, Madrid	5.000 Pts.
Adela Marquès, Palma	10.000 Pts.
Agradecido, Palma	5.000 Pts.
Dos residentes "Llar d'Ancians", Palma	2.000 Pts.
Agradecida, Alicante	2.000 Pts.
Donativos diversos (Sepulcro P. Joaquín)	46.000 Pts.
Antonio Noguera Ferrer, Palma	2.000 Pts.
Antonia Llompart Fanals, Alcúdia	3.000 Pts.
Margarita Arbona, Sóller	1.000 Pts.
Donativos diversos (SS.CC.) Sóller	8.895 Pts.

Para comunicar las gracias obtenidas por mediación del Siervo de Dios Joaquín Rosselló, solicitar materiales de propaganda o aportar donativos, pueden dirigirse a:

Vicepostulación. Monestir de La Real.
07010 Palma de Mallorca, o a la comunidad de Misioneros SS.CC. más próxima.

La subscripción a esta Hoja Informativa es gratuita.

IMPRESOS
DIFUSION DE CULTURA

Rte. Misioneros de los Sagrados Corazones
Monestir de La Real - 07010 Palma de Mallorca (España)

Imprenta Moliner, S.A.