EL SIERVO DE DIOS

P. JOAQUIN ROSSELLO

1833 - 1909

FUNDADOR DE LOS MISIONEROS
DE LOS SAGRADOS CORAZONES

SU VIDA, FAMA DE SANTIDAD, SU OBRA

HOJA INFORMATIVA (SEGUNDA EPOCA) | AGOSTO 1991 - Nº. 12 | CON LICENCIA ECLESIASTICA | Dep. Legal: PM 890 - 1986

UN GIGANTE DEL ESPIRITU

VIII

El Venerable P. Joaquin Rosselló y Ferrá

JOAQUIN, SENSIBLE A LAS NECESIDADES DE LOS DEMAS

Joaquín era sacerdote, y no quería ser más que sacerdote. Su actuación sacerdotal podría concretizarse en aquel pasaje de los Hechos de los Apóstoles: Buscad otros que sirvan a los huérfanos y a las viudas que nosotros nos dedicaremos a la oración y a la Palabra.

Nos cuenta el Hermano Damián, portero de San Felipe, que el P. Rosselló le había dado una consigna para las personas que iban a buscarle: "Si vienen por cosas del espíritu, que vayan al confesonario, y si vienen por cosas del siglo, que se las arreglen los del siglo. (P.N. 62)

Esto no quiere decir desinterés por las necesidades de los demás, sino la opción preferencial que se había señalado en su vida.

Su sensibilidad ante las necesidades de los pobres fué muy grande y en determinadas ocasiones llegó hasta el heroísmo.

De muchacho lo vemos dar con frecuencia su desayuno al primer pobre que encontraba en la calle.

Un día da una de las sábanas de su cama, conmovido ante la necesidad de una pobre mujer que tiene enfermo su marido y no tiene con qué cambiar las sábanas sucias del enfermo.

Otro día su madre Dª Maria Ana encuentra a un hombre que sale de su casa cargado con un colchón. Es Joaquín que se lo ha dado, no sabe decir que no cuando ve una necesidad.

Corazón generoso de joven, que se conmueve ante el necesitado y da sin medida cuanto tiene.

Ya sacerdote sigue la misma linea de compartir sus escasos bienes con el necesitado.

Cuando iba a visitar a los enfermos, si veía que estaban en necesidad, a escondidas, dejaba una buena cantidad de dinero debajo de la almohada del enfermo, sin que nadie lo advirtiese.

A los estudiantes pobres con frecuencia les ayudaba a compar los libros de texto. Y cuando su modesto haber no le alcanzaba, se hacía mendigo para ayudarles.

En la Parroquia de Santa Cruz y en la de Sóller y en otras más ayudó a pagar los gastos de las fiestas religiosas con el dinero de la exigua nómina de beneficiado

Una callejuela de Palma, de 1865, víctima de los estragos del cólera y testigo de la caridad inagotable del P. Joaquín. (Las Baleares, de L. Salvador de Austria).

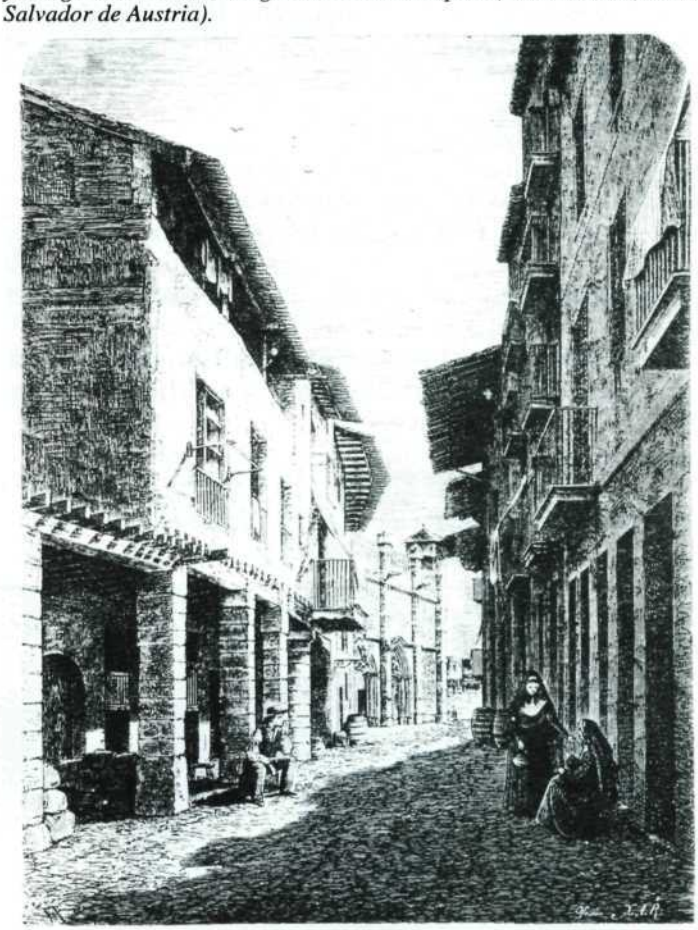

UNA GRACIA EXTRAORDINARIA POR INTERCESION DEL P. JOAQUIN

Lea DIOS ESCUCHA A SU SIERVO

de Sta. Cruz.

Por eso cuando llegó la ocasión de darse totalmente y hasta el riesgo de su vida, el P. Joaquín no dudó ni un momento.

EL COLERA DEL AÑO 1865

El P. Joaquín tenía 32 años, llevaba un año en San Felipe. Cuando en el mes de agosto el azote del cólera ha llegado a Palma, en todos los barrios de la ciudad las defunciones son numerosas. Pocos días más tarde los muertos se contaban por cientos, por miles.

Cunde el pánico en la ciudad, tres cuartas partes de la población huye de la ciudad buscando despavoridos refugio en el campo.

También la madre del P. Joaquín busca la salvación en el interior de la isla. Joaquín le pide una sábana para envolver su cadáver si la hora de morir le llega a él, y se queda en la ciudad para ayudar en la catástrofe.

Noches sin dormir a la cabecera de los moribundos, momentos de angustia y de toda clase de trabajos ante las víctimas desamparadas por los suyos. Trabajo de todo tipo ante la urgencia de los casos.

El P. Joaquín, en conversaciones con los suyos recordaba las escenas horrorosas de esos dos largos meses del cólera.

Cinco años más tarde, 1870, de nuevo vuelve el cólera y otra vez el P. Joaquín repite la generosidad de su entrega total. (P. Thomàs, 471)

Después de esa terrible tragedia, poco a poco las cosas vuelven a su cauce y el P. Joaquín Rosselló entra de nuevo en la soledad del Oratorio de San Felipe.

En mayo de ese año 1865, el P. Joaquín había sido nombrado Perfecto de la Congregación del Oratorio para los seglares. En la Parroquia de Sta. Cruz sigue impulsando fuertemente el culto al Sdo. Corazón de Jesús. Sabemos que al año siguiente, 1866, coopera con sus escasos ahorros en la fundación del culto de las 40 horas de adoración de la Eucaristía en honor del Sdo. Corazón.

La Corte Angélica va cobrando cada vez más fuerza y se está consolidando; su presencia no es tan necesaria, per no la olvida y sigue instalando nuevos centros, según se le presentan las oportunidades. Diez años más tarde, en 1877, aprovechando sus correrías apostólicas, lo vemos instalando 2 grupos nuevos de la Corte Angelíca: uno en Selva y el otro en Búger.

Sus salidas por los pueblos de la Isla para predicar novenas, triduos, Cuaresmas, no son suficientes para calmar su celo apostólico.

("Creo en el amor", p. 8. París, 1990)

Por eso planeó un trabajo en equipo de mayor envergadura: las Misiones Populares. Varios sacerdotes que compartían sus mismas ideas y mismo celo emprendieron este apostolado itinerante, que el P. Joaquín lo seguiría hasta el fin de sus días, hasta que sus fuerzas se lo permitan.

Tenemos constancia que en este apostolado itinerante recorrieron los pueblos de Selva, Caimari, Moscari, Mancor, Campanet, Búger, Inca, Binissalem, Manacor, Artá, Capdepera, Campos, Llucmajor, Sant Llàtzer, Deià, Valldemossa, Sóller, Lloseta, Sa Pobla y otras poblaciones.

Este equipo apostólico estaba formado entre otros por los PP. Rosselló, Planas y Salvá, de San Felipe, por los PP. Martín y Valero, Jesuitas, y por los Srs. Maura y Parera, diocesanos.

Cuando el P. Martín formaba parte del equipo se le hacía el honor de que él llevara la dirección del programa a seguir. Cuando éste no asistia, era el P. Joaquín Rosselló que llevaba la dirección.

Entre todas las formas de predicación, ésta era la preferida por el P. Joaquín Rosselló. Llegó a decir a sus hijos, los Misioneros de los Sagrados Corazones, "que si algún día viniésemos a tener en menos la predicación Misional, sus huesos se levantarían en la misma tumba para protestar contra tal aberración. (P.T. 128)

Santos Ganuza, M.SS.CC.

("Creo en el amor", p. 17. París, 1990)

LA ESPIRITUALIDAD DE LOS SAGRADOS CORAZONES EN EL MENSAJE DEL P. JOAQUIN ROSSELLO (II)

MEDIO EFICACISIMO

Los Sagrados Corazones son "medio eficacísimo ya para alcanzar la conversión de los pecadores, ya para encender en los corazones - aún de los más tibios- las llamas de la más acendrada caridad".

PARA CONVERSION DE LOS PECADORES

El P. Joaquín dejó en su testamento: Los SS.CC. "son el foco de la más ardiente caridad, el foco del amor más puro, al cual deben acudir, y acudirán sin duda, a no tardar muchos años, aquellos cristianos flojos en el servicio de Dios, fríos, más diré: helados en cuanto atañe a la caridad con Dios y con el prójimo; y les moverá el desengaño, y les empujará la persuasión de que en ninguna parte sino en esos Corazones, centros de amor divino, podrá rehacerse de nuevo en el fuego de amor tan santo su corazón gastado por la profanidad del vicio y desordenado amor a deleznables criaturas".

"¡Qué fuera del mundo si faltara la paciencia de esos dos amantes Corazones!" La bondad y ternura del Corazón de Jesús no tuvo límites. En el Corazón de María se refugiaban primero, cuando, temerosos por sus culpas, temían algún castigo. Como hizo Pedro. Hasta el mismo Judas hubiese alcanzado misericordia, si se hubiese acogido a la Madre.

Los SS.CC. son, en el mensaje del P. Joaquín, un alcázar de refugio en el peligro, una farmacia en la enfermedad, un aprisco para la oveja descarriada. Son el camino de la misericordia para que los hijos pródigos vuelvan a la casa paterna.

REMEDIO CONTRA LA TIBIEZA

"Acérquense a aquellas llamas de que se ven rodeados y abrasados esos purísimos Corazones... ¿Qué nieve no se derrite si se le acerca al fuego? ¿Qué carbón no se enciende? ¿Qué hierro puesto a la fragua?... Hoguera de los Sagrados Corazones, foco de divinas llamas, fragua de amor (Mes de Junio compuesto por el P. Joaquín).

Participar de los sentimientos de los SS.CC. eleva la fiebre de nuestro termómetro. "Fuego he venido a prender a la tierra y qué quiero sino que arda" (Lc 12,49).

PARA CALMAR LA SED DE DIOS

Dios dispuso que con la fundación de los Misioneros de los Sagrados Corazones "en varios pueblos fuesen hallados en medio de tanta aridez en la piedad y escaso fervor de espíritu, como se observa en el mundo, ciertos oasis, cuya frondosidad y verdor alegrase y satisfaciese al propio tiempo a las almas hambrientas de virtud y de dirección espiritual, y cuyas cristalinas aguas del buen ejemplo y sana doctrina apagasen su ardorosa sed de perfección" (Testamento).

El ideal del Antiguo Testamento era: Amarás al prójimo como a ti mismo (Lev 19,18). En el nuevo Testamento Cristo nos propone otro superior: "Igual que yo les he amado, ámense también unos a otros". El P. Joaquín propuso a sus discípulos la "regla de oro" formulada en estas palabras: "Amense mútuamente, como los SS.CC. de Jesús y de María les aman. O sea, como se aman ellos dos y como nos aman a nosotros.

Viviendo esta espiritualidad, "todos formarán un solo corazón y una sola alma, como los primeros cristianos".

Jaume Reynès, M.SS.CC.

DIOS ESCUCHA A SU SIERVO

UNA GRACIA EXTRAORDINARIA

(A la espera del dictamen definitivo de la Santa Sede, consideramos extraordinaria la gracia obtenida por la intercesión del P. Joaquín. La noticia nos llega desde la República Dominicana)

Don Julio Reyes de Fabián nacido el 1929 en Piña Vieja, Fantino, provincia Sánchez Ramírez (Rep. Dominicana) arrastraba un largo calvario de enfermedad y sufrimiento. En 1981 se le declaró un dolor que no se le quitaba a ninguna hora, y su esposa Justa lo acompañaba al pie de la cama día y noche. El 4 de Octubre de este año lo operaron de una masa adherida al instentino grueso, y mejoró a ojos vistas.

Pero en 1984 se le reprodujo el dolor, y el mismo día 4 de Octubre volvieron a operarlo de una hernia y un tumor... No sintió mejoría, y volvieron a los médicos. En la clínica Bonilla de Santiago de los Caballeros lo atendió su pariente el Dr. Guillot, quien consultó con el Dr. Germán que le había practicado la cirujía anterior. Éste le declaró un cáncer y, después de prolongados estudios, decidieron entregarlo a la familia para que muriera en su casa.

Don Julio llegó a Piña Vieja casi moribundo. Llamaron a los sacerdotes de la Parroquia de Fantino, que está atendida por los M.SS.CC. En el entretanto limpiaron la casa porque no esperaban que llegara a las 12 del mediodía.

En este estado llegó el P. Andrés Amengual, antiguo conocido suyo, y puso en sus manos una novena al Siervo de Dios P. Joaquín Rosselló pidiendo la curación del enfermo. Su esposa Justa, catequista y promotora de un "coro vocacional", la hizo con gran fe... Para sorpresa de todos, a los pocos días el enfermo se restableció, y hoy pasados siete años cuida una parcela agrícola, como si de un jovencito se tratara.

El Dr. Sanz, que le recetaba los calmantes, quedó sorprendido de la mejora. Todo el mundo dice que es un milagro del Siervo de Dios.

Doña Justa pasó la novena a la señora Andrea Caba, que padece del corazón, para que le rezara con el mismo éxito.

J.R.

joaquín rosselló, HOY

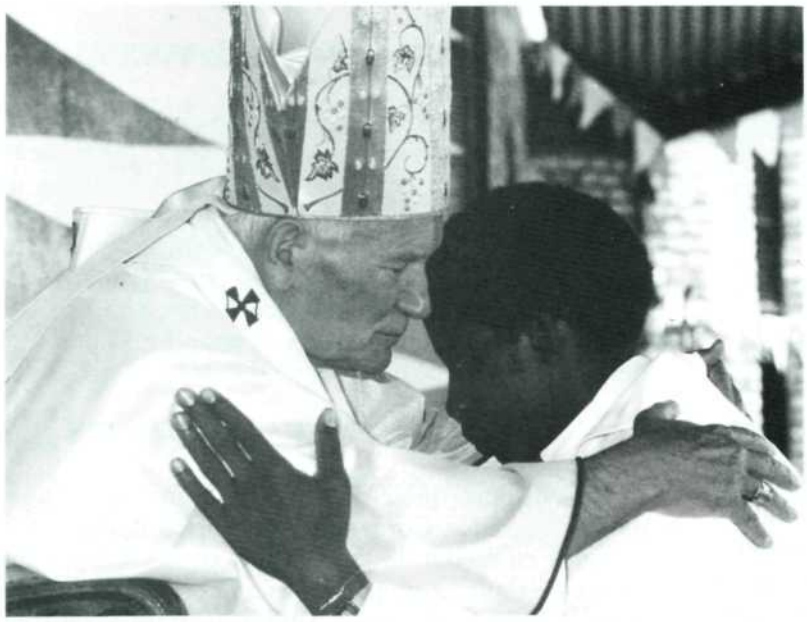

Con retraso publicamos la fotografía que nos ha llegado de la ordenación sacerdotal por el Papa, del joven rwandés, misionero de los SS. Corazones, Pierre Nolasque Mbyaliyehe, celebrada dia 8 de septiembre de 1990.

PARA CONOCER MEJOR LA VIDA Y OBRA DEL P. JOAQUIN

Un gran misionero, por A. Thomás (Palma 1929)
Un hombre que creyó en el amor, por J. Nicolau (Palma 1968)
Un sacerdote en toda la comprensión del vocablo, por G. Seguí (Palma 1971)
El fuego de Dios, por J. Reynés (Santo Domingo 1984)
Joaquín Rosselló, la zarza ardiente, por G. Celià (Madrid 1990)
Creo en el Amor, por MM.SS.CC. (París 1990, ediciones en castellano, catalán francés e italiano)

ORACION (para uso privado)

Oh, Señor, que siempre velas por la humanidad y no dejas piedra por mover para encaminarla según tus designios de amor, acuérdate del P. Joaquín Rosselló, a quien elegiste como apóstol de los Sagrados Corazones en esta difícil época.

Bendice a la Congregación que fundó para que prenda fuego en la tierra. Enciende todos los corazones en esos focos de caridad.

Concédenos la gracia que te pedimos por su intercesión, para que todos reconozcan sus virtudes y reciba su obra la confirmación de la Iglesia. Amén.

(Un Padre nuestro).

AGRADECIMIENTOS Y COLABORACIONES

Relación de las aportaciones que han hecho para la CAUSA diversas personas, con las que se muestran agradecidas por los favores recibidos de Dios, gracias a la intercesión del P. Joaquín Rosselló.

Aina Campas Nicolau, Campos	1.000 pts.
Francisca Puigserver, Campos	1.000 pts.
Maria Pou Bou e hija, Lloseta	3.000 pts.
Margalida Mulet Coll, Sta. Eugènia	10.000 pts.
Margalida Pascual, Binissalem	2.000 pts.
Jerònima Villalonga, Binissalem	1.000 pts.
A.A., Biniali	3.000 pts.
Hermanas Fiol Quetglas, Palma	5.000 pts.
Donativos diversos, Palma	16.000 pts.
M.M., Sóller	2.000 pts.
Donativos diversos, Sóller	5.900 pts.

Para comunicar las gracias obtenidas por mediación del Siervo de Dios Joaquín Rosselló, solicitar materiales de propaganda o aportar donativos, pueden dirigirse a:

Vicepostulación. Monestir de La Real.
07010 Palma de Mallorca, o a la comunidad de Misioneros SS.CC. más próxima.

La subscripción a esta Hoja Informativa es gratuita.

IMPRESOS
DIFUSION DE CULTURA

Rte. Misioneros de los Sagrados Corazones
Monestir de La Real - 07010 Palma de Mallorca (España)

Imprenta Molinas, S.A.