EL SIERVO DE DIOS

P. JOAQUIN ROSSELLO

1833 - 1909

FUNDADOR DE LOS MISIONEROS
DE LOS SAGRADOS CORAZONES

SU VIDA, FAMA DE SANTIDAD, SU OBRA

HOJA INFORMATIVA (SEGUNDA EPOCA)	MAYO 1991 - Nº 11	CON LICENCIA ECLESIASTICA
		Dep. Legal: PM 890 - 1986

UN GIGANTE DEL ESPIRITU

VII

El Venerable P. Joaquín Rosselló y Ferrá

EN LA CONGREGACION DE SAN FELIPE NERI

¿Que buscaba D. Joaquín Rosselló al retirarse a San Felipe Neri de Palma? No busca dejar el trabajo apostólico, no busca aislarse del mundo y olvidarse de él, busca un espacio que le permita un encuentro más profundo con Dios, ahondar en la "experiencia de la Presencia de Dios" y asi potenciar el fuego de su corazón para encender el de los hombres que están en el mundo. Oigamos cómo él mismo nos da la respuesta. En su autobiografía dice:

"En la Congregación de S. Felipe me sentía mucho mejor que en medio del mundo, que en el seno de mi familia. Allí guardaba retiro en mi aposento el tiempo que mis ocupaciones de ministerio me lo permitían. Trabajaba en el confesonario, en el púlpito, dentro y fuera de casa; daba ejercicios espirituales, iba con otros a dar misiones; y puedo decir que, a pesar de mis trabajos, vivia siempre muy retirado, y sentía en mi alma establecido el Reino de Dios, que consiste en la paz y gozo en el Espíritu Santo."

"Como el ciervo sediento va en busca de las aguas vivas, así mi alma te busca Señor". Como el Salmista, D. Joaquín Rosselló busca en la oración silenciosa calmar la sed de Dios que tiene su alma.

Un compañero de San Felipe nos dice "Su vida era una oración continua. A las 5 de la mañana a menudo ya había hecho una hora de meditación y después hacía otra con la comunidad. Mientras sus piernas se lo permitían, siempre estaba en la iglesia de rodillas." No es fácil averiguar cuantas horas hacía de oración al día". En su habitación hizo abrir un ventanillo desde donde se veía el Sagrario. Allí tenía sus delicias y prolongaba su oración".

"Tan enamorado se quedó de este santo ejercicio de la oración que no sabía casi hablar de otra cosa en sermones, pláticas, exhortaciones y conversaciones familiares. Hablaba con un entusiasmo tan grande, con un calor tan vivo, que no podía menos de impresionar santamente a aquellos que le escuchaban" (P. Thomàs) Tan pronto como se le oía... se descubría un alma santa, un alma contemplativa, un alma endiosada" (P. Thomàs).

APOSTOLADO DEL P. JOAQUIN EN S. FELIPE NERI

No es raro que contagie su experiencia de Dios a todos los que se le acerquen "Daba gusto verlo cómo se

Altar mayor de la Iglesia de San Felipe, de Palma, a cuyo sagrario dirigia su mirada y su corazón el Siervo de Dios

lanzaba a todas partes donde pudiese promover la gloria de Dios y la salvación de las almas". (P. Thomàs).

Además de los domingos, entre semana se hacían con tal fervor las funciones religiosas que poco a poco fué atrayendo un gran número de personas, que buscaban algo más en su vida de cristianos".(P.T.)

Allí empezó a formar lo que más tarde llamaría: "Oasis de perfección en medio del desierto". Empezó a trabajar con grupos a los que les dedicaba una atención especial.

El ORATORIO PARVO, era una asociación para los hombres. A ella podían pertenecer casados, solteros y hasta sacerdotes. Todos los domingos, después del rezo del Santo Rosario, se reunía con ellos para darles una formación más intensa en piedad y en formación cristiana.

Su campo de predilección era los hombres. Dios le había dado una vocación espercial para atraerlos, instruirlos y hacerles ir por el buen camino. (P.T.)

También tenia otro grupo para los jóvenes del Oratorio, que era para acoger a los niños una vez que han terminado las instrucciones del Catecismo.

La ASOCIACION PIADOSA DEL DIVINO AMOR era para aquellas mujeres que aspiraban a algo más; que anhelaban subir a más altas cumbres. Se comprometían a hacer un rato de meditación cada día, a la misa diaria, a la lectura de temas religiosos y al Oficio Parvo. Tenían reuniones periódicas en sus casas particulares, retiro espiritual todos los meses bajo la dirección del P. Joaquín y ejercicios espirituales todos los años, dirijidos por un P. Jesuita designado por el P. Joaquín.

LOS ESTUDIANTES DE SACERDOTE eran como "la pupila de sus ojos", nos dice su biografo. Los buscaba entre los niños del catecismo, procuraba desperatarlas, y prudentemente las seguía en su desarrollo". (P.T.) Les ayudaba con su dinero personal y si esto no era suficiente buscaba ayudas en la caridad de los otros.(P.T.)

Donde principalmente desplegó el P. Joaquín su industrioso celo para con los jóvenes estudiantes de sacerdote, fué en el Seminario de San Pedro de Palma de Mallorca. La situación no era muy favorable, la piedad bastante deficiente; frialdad e indiferencia para recibir los sacramentos, hasta el desprecio de la oración y los mofadores de los más piadosos.

Ahí se le presenta al P. Joaquín un buen palenque para medir la talla de sus saber hacer. Su carácter exterior, su seriedad y modestia, al parecer algo exageradas, podían comprometer seriamente el éxito de aquella empresa de celo. Su rectitud de intención, su ingenio perspicaz para tratar los jóvenes, y sobre todo el aprecio que tenía hacia ellos y UNA ASISTENCIA ESPECIAL DEL CIELO

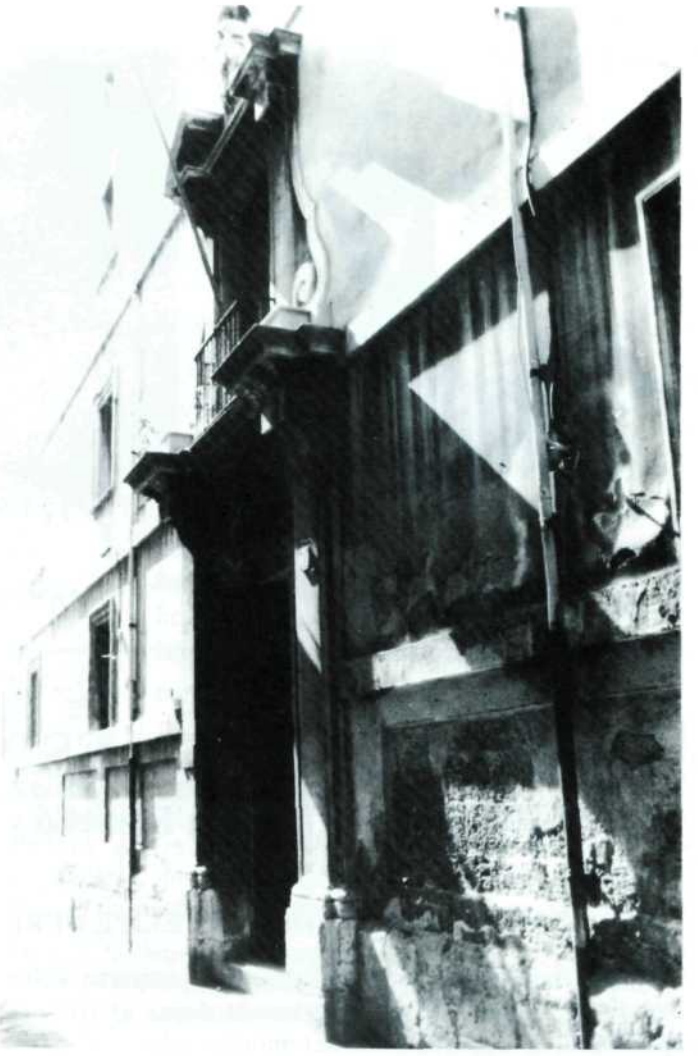

Entrada principal del antiguo Seminario de San Pedro, de Palma, que tantas veces frecuentó el Siervo de Dios

QUE VISIBLEMENTE LE DIRIGIA, le sacó triunfante en toda esta línea.(P.T.)

Pocos meses más tarde aquel Seminario se trasformó en un vergel de vocaciones decididas y de risueñas esperanzas. (P.T.)

Su palabra, grave al mismo tiempo que paternal, tenía, no ya solamente ante los estudiantes, sino también hasta ante los sacerdotes más respetables, una autoridad y eficacia irresistibles: le tenían poco menos que como a un oráculo.(P.T.)

Durante los 26 años que el P. Joaquín estuvo en el Oratorio, una de sus ocupaciones principales fué el mejoramiento espiritual del cleto. El Sr. Obispo Jaume le animaba mucho a dar tandas de ejercicios al clero por el fruto que se prometía. (P.T.)

Santos Ganuza, m.ss.cc.

DIOS ESCUCHA A SU SIERVO

VICEPOSTULACION DE LA CAUSA DE BEATIFICACION DEL P. JOAQUIN ROSSELLÓ (SANTIAGO, REPUBLICA DOMINICANA) AÑO 1991

Dia 5 de enero, la señora Altagracia Santana, vda. de Liz, ofrece una misa en acción de gracias a los SS. Corazones por un favor recibido. En los mismos días en que una parienta era operada de cáncer en la garganta, sufrió una faringitis aguda. El médico le dijo que, si no mejoraba, tendría que hacerle un cultivo. En la misma misa en que pidió la gracia por intercesión del Siervo de Dios, experimentó una mejoría notable.

Dia 30 de enero, se ofrece una misa pidiendo la pronta beatificación del Siervo de Dios.

Dia 31 de enero, la joven Hilda Inmaculada Cruz sufrió un transplante de córnea en el ojo izquierdo en la ciudad de Nueva York, donde tuvo que permanecer cuatro meses. Sus padres Gerardo y Negrita hicieron una novena al P. Joaquín pidiendo el pronto restablecimiento de su hija. Ahora ofrecen una limosna de 100.00 $ y una misa en acción de gracias por la muestra evidente de protección divina.

¡AL SACRIFICIO, AL SACRIFICIO!

HACE CIEN AÑOS QUE EL P. JOAQUIN SUBIO AL SANTUARIO DE LLUC PARA TOMAR POSESION DEL PRIORATO

Al sacrificio, al sacrificio! Esta era la expresión que el P. Joaquín repetía a los compañeros de comunidad mientras subían a pie, desde Caimari, el empinado camino de Lluc, rezando el rosario, aquel 6 de mayo de 1891.

No le daba miedo al P. Joaquín dedicarse en cuerpo y alma al culto de la Virgen, Madre de Dios, él, que desde su más tierna infancia la había adoptado como Madre y modelo. No le daba miedo pensar en el apostolado que podría desarrollar con los numerosos peregrinos que visitaban el Santuario. No le daba miedo la soledad del Valle en el claro abierto en medio de los bosques que bajan por la falda de los altos montes; él, desde siempre había anhelado la soledad.

Pero, en aquel momento, en Lluc, no había ni soledad, ni culto digno de la Madre de Dios, ni acogida evangélica a los peregrinos. Una verdadera crisis moral, espiritual y material envolvía el secular santuario. Desde hacía más de diez años la prensa no dejaba de denunciar este estado lamentable acusando a los responsables del abandono en que se encontraba el edificio, la escolanía y los peregrinos; cargando las tintas sobre el presunto abuso de las rentas que producían las extensas propiedades del Santuario y malversación de fondos.

El obispo Cervera llevaría clavada una espina en el corazón mientras no diera solución al enorme problema que empañaba el Centro Espiritual de Mallorca. Después de barajar diversas alternativas optó por la comunidad de Misioneros de los Sagrados Corazones, con su Fundador al frente; Congregación que, todavía no hacía un año, había erigido canónicamente en la ermita de Sant Honorat de Randa.

Conociendo las apiraciones más íntimas del P. Rosselló de entregarse más intensamente a la vida contemplativa, al menos en el ocaso de su vida, es fácil comprender la conmoción interna (hoy diríamos el trauma) que experimentó cuando conoció la voluntad del obispo, que le comunicó el Provisor del Obispado, Dr. Enrique Reig, en la entrevista tenida el dia 22 de abril de 1891.

En las NOTAS autobiográficas lo da a entender claramente. Al final de la entrevista, cuando el Dr. Reig le acompaña hasta el vestíbulo, el Provisor "no cejaba un instante en ver como me arrancaría el sí; pero en aquellos momentos fué tal mi obcecación, que de mi boca no podía salir más que la misma negativa; manifestando que no podía ser semejante traslado, por estar en pugna con lo que constituía el fin esencial de nuestro Instituto" (Nota XIV)

Después de esta primera reacción, en diálogo con los compañeros de comunidad, orando intensamente al Señor y de acuerdo con el amor inmenso a la Iglesia Local y a su Pastor, que más tarde le haría escribir la feliz frase: "Nuestra Congregación, débil como la hiedra, desea vivir arrimada al báculo de su obispo; no con ánimo de gravarle, sino deseosa, en la corta medida de sus fuerzas, de prestarle auxilio..." (Al obispo Campins, 1,XI,1907), unánimemente aceptaron renunciar a la paz del "Tabor" de Sant Honorat para subir al "Gólgota" (Calvario) de Lluc. En carta del 23 de abril, llena de sentimientos de humildad y de disponibilidad, escribe al obispo: "...No extrañe, mi apreciado Sr. Obispo, semejante descortés resistencia, porque arrancó inmediatamente del claro conocimiento que pienso poseer desde mi infancia, de cuanto ha pasado siempre y aun pasa en ese desventurado Colegio de Ntra. Sra. de Lluc. Mas, respecto de mi impresión primera, y reconociendo mi falta con V.E. le digo, después de haberle suplicado me lo perdone, que no necesito precepto formal de obediencia de mi Sr. Obispo para ir allí, sino que me es más que suficiente saber que es voluntad de V.E.I.; pues que a trueque de estarme solitario y tranquilo por voluntad propia en este monte de Randa, lugar que tanto acaricio, prefiero estarme en Lluc por voluntad de mi Prelado, y eso aunque esté en el bullicio y tenga que sostener por largo tiempo continua lucha. A las órdenes de V.E.I. Mitte me (Envíame)."

Y en verdad que a lo largo de diez años de priorato tuvo que aguantar y hacer frente en una continua lucha. Un sacrificio, no obstante, que desde el primer día empezó a dar frutos de orden, de honestidad, de disciplina, de embellecimiento... y sobre todo de piedad filial mariana.

Desde aquel momento, los Misioneros de los SS. Corazones eran conocidos popularmente por "Els Pares de Lluc".

Ricard Janer, M.SS.CC.

Santuario de Lluc. Monumento al P. Joaquín Rosselló en el "Jardí de la magnòlia".

CIEN AÑOS DE LOSMISIONEROS DE LOS SAGRADOS CORAZONES EN LLUC

Con motivo del primer centenario de la subida del P. Fundador y de los Misioneros de los Sagrados Corazones al Santuario de Lluc, el pasado día 28 de abril se tuvo en la Basílica una solemne concelebración, presidida por el Prior, P. Josep Amengual i Batle. A la misma fueron invitados los congregantes y familiares de los Misioneros SS.CC. de Mallorca. El encuentro finalizó con una comida de fraternidad.

PARA CONOCER MEJOR LA VIDA Y OBRA DEL P. JOAQUIN

Un gran misionero, por A. Thomás (Palma 1929)
Un hombre que creyó en el amor, por J. Nicolau (Palma 1968)
Un sacerdote en toda la comprensión del vocablo, por G. Seguí (Palma 1971)
El fuego de Dios, por J. Reynés (Santo Domingo 1984)
Joaquín Rosselló, la zarza ardiente, por G. Celià (Madrid 1990)
Creo en el Amor, por MM.SS.CC. (París 1990, ediciones en castellano, catalán francés e italiano)

ORACION (para uso privado)

Oh, Señor, que siempre velas por la humanidad y no dejas piedra por mover para encaminarla según tus designios de amor, acuérdate del P. Joaquín Rosselló, a quien elegiste como apóstol de los Sagrados Corazones en esta difícil época.

Bendice a la Congregación que fundó para que prenda fuego en la tierra. Enciende todos los corazones en esos focos de caridad.

Concédenos la gracia que te pedimos por su intercesión, para que todos reconozcan sus virtudes y reciba su obra la confirmación de la Iglesia. Amén.

(Un Padre nuestro).

AGRADECIMIENTOS Y COLABORACIONES

Relación de las aportaciones que han hecho para la CAUSA diversas personas, con las que se muestran agradecidas por los favores recibidos de Dios, gracias a la intercesión del P. Joaquín Rosselló.

Margalida Pascual, Binissalem	1.000 pts.
Olvido Taix Terrassa, Palma	2.000 pts.
Devota persona suplicando gracia	5.000 pts.
Devota persona, Alcúdia	1.000 pts.
María Sastre Pou, Alcúdia	1.000 pts.
Por favor recibido, Palma	10.000 pts.
Ac. gra. Un sacerdote, Vilafranca	2.500 pts.
Rdo. Jaume Alcina, Palma	1.000 pts.
Margalida Pascual, Binissalem	1.000 pts.
J.M., Sóller	2.000 pts.
Una persona agradecida, Sóller	1.000 pts.
Devota persona, Alcúdia	2.000 pts.
Hermanas Llinàs Roca, Palma	1.000 pts.
Joana Balaguer Mulet, Palma	1.000 pts.
Margalida i Francesca Pascual, Binissalem	2.000 pts.
Una persona agradecida, Palma	5.000 pts.
Donativos diversos, Palma	28.000 pts.
Donativos diversos, Sóller	5.900 pts.

Para comunicar las gracias obtenidas por mediación del Siervo de Dios Joaquín Rosselló, solicitar materiales de propaganda o aportar donativos, pueden dirigirse a:

Vicepostulación. Monestir de La Real.
07010 Palma de Mallorca, o a la comunidad de Misioneros SS.CC. más próxima.

La subscripción a esta Hoja Informativa es gratuita.

IMPRESOS
DIFUSION DE CULTURA

Rte. Misioneros de los Sagrados Corazones
Monestir de La Real - 07010 Palma de Mallorca (España)

Imprenta Molinos, S.A.