NOTICIAS DE FAMILIA

Nº 140 – AGOSTO 2022 - (Sexenio XX 2020-2026 - nº 9)

Misioneros SS. Corazones de Jesús y María

CONSEJO GENERAL PRESENCIAL 2022

Entre los días 4 y 16 de julio, tuvo lugar en Madrid un encuentro presencial del Equipo de Animación General en el que, como ya venía siendo costumbre antes de la pandemia, se reunieron todos los Consejeros bajo la presidencia del P. Antonio Fernández, Superior General, para tratar los asuntos que afectan a la vida y animación de nuestra Familia Sacricordiana. Pág. 6.

Otras noticias

Noticias de la parroquia de Nyakayaga - Pág. 20.

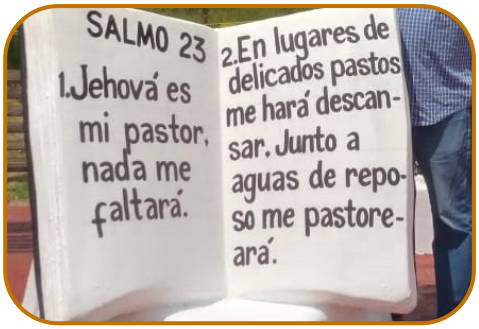

Oremos por nuestros difuntos- Pág. 32.

Jubilación de D. Bernat Josep Alemany Ramis - Pág. 42.

Misioneros de los Sagrados Corazones de Jesús y María (Mallorca)
C/ Virgen del Sagrario 22 - 4º
28027 Madrid (Illes Balears)
España.

Secretario General: P. Emilio Velasco Triviño / secretaria.general@msscc.net
Diseño gráfico: Ezequiel Villagra / secretaria.administrativa@msscc.net

NOTICIAS DE FAMILIA Nº 140 – AGOSTO 2022
En la sección 'Recursos' de www.msscc.es

ASAMBLEA DE LA **UNIÓN DE SUPERIORES GENERALES** EN ROMA

Dos veces al año, en los meses de mayo y noviembre, se celebra en Roma una reunión de la USG -Unión de Superiores Generales-, que agrupa a todos los responsables de las Congregaciones de Derecho Pontificio como la nuestra.

Aprovecho el dato para comentar que nuestra Congregación es de Derecho Pontificio. Comenzó siendo diocesana, en Mallorca, y ahora está bajo el protectorado de la Santa Sede. Para crear una nueva Congregación religiosa se debe contar con la autorización de la autoridad competente de la Iglesia: la Congregación para los Institutos de Vida Consagrada y las Sociedades de Vida Apostólica. A continuación, y según el objeto del Instituto y el ámbito de actividad, debe contar con la aprobación del ordinario de la Diócesis: la Congregación es, con estos permisos, de derecho diocesano.

Pasado un tiempo, cuando se ha constatado la madurez de una comunidad, puede ser formalmente aprobada por el papa con el *Decretum Laudis*, transformándose entonces en Congregación de derecho pontificio y sujeta inmediata y exclusivamente a la jurisdicción de la Santa Sede.

El *Decretum Laudis* es el reconocimiento oficial que la Santa Sede otorga a los Institutos de vida consagrada y a las Sociedades de vida apostólica, considerándolas obras e instituciones de derecho pontificio y sometiéndolas directamente a su jurisdicción.

Así nuestra Congregación es de 'Derecho Pontificio', transcendemos el ámbito de una diócesis, estamos en muchas presencias y dependemos de la Santa Sede Romana en nuestra referencia jurídica. Obtuvimos de la Santa Sede el *Decreto de Alabanza y Primera Aprobación* el 6 de mayo de 1.932, y el Instituto fue aprobado y confirmadas sus Constituciones por Decreto de 24 de enero de 1.949.

Volviendo al tema de la Asamblea de Superiores Generarles, que constituye un evento muy interesante de la Vida Consagrada, participo en esta Asociación o Unión como representante de la Congregación.

En este semestre nos reunimos en una Casa de Espiritualidad fuera de Roma, en la región del Lazio, que se llama 'Fraterna Domus' y se encuentra en Via

Sacrofanese. Forma como un pequeño pueblo situado en las afueras de Roma, a 19 km. de la Basílica de San Pedro, donde los espacios verdes hacen hospitalarias las casas equipadas para acoger. El estilo es sencillo y familiar. Es un lugar de estancia para familias y particulares que quieran disfrutar de amplios espacios de verdor y tranquilidad. Dispone de auditorio, salón para asambleas y una gran iglesia circular.

El miércoles 25 de mayo, por la mañana, se trató el tema de la *'Misión de la Vida Consagrada en un mundo post-pandemia',* coordinando el taller el periodista Austen Ivereigh, autor, junto al Papa Francisco, del libro *'Soñemos juntos: el camino a un futuro mejor'*. A la tarde se trató la *'Sinodalidad en acción: Asamblea Eclesial de América Latina y Caribe'*, expuesto por Mauricio López, Coordinador del Centro de Programa Reto y Acción Pastoral del Consejo Episcopal latinoamericano (CELAM).

El jueves 26 de mayo, a la mañana, versó sobre la *'Contribución de la Unión de Superiores Generales (USG) y de la Unión Internacional de Superioras Generales (UISG) a la consulta sinodal'*, que coordinaron el P. José Cristo Rey García Paredes, de la Congregación de los Misioneros Hijos del Inmaculado Corazón de María, popularmente conocidos como Claretianos -en latín: Cordis Mariæ Filius-, que nos acompañó en el último Capítulo General; y María Cimperman, Religiosa del Sagrado Corazón de Jesús, directora del Centro para el estudio de la vida consagrada y profesora asociada de ética teológica en la Unión Católica Teológica (CTU) en Chicago. Es coredactora (con Roger Schroeder, SVD) de *'Comprometerse con nuestra diversidad: la interculturalidad y la vida consagrada de hoy'* (Orbis 2020).

A la tarde se trató *'La sinodalidad en acción en la Vida Consagrada'*, se expuso el *'Discernimiento sobre la preferencia apostólica en la Compañía de Jesús'* por el P. John Dardis SJ y el proceso sobre la unión de dos congregaciones de la Hna. Noelle Corscadden IBVM, del Instituto de la Bienaventurada Virgen María-Irlandesas. Y también hubo reuniones por grupos de interés.

El viernes 27 de mayo tuvo lugar la parte más administrativa, aprobación de balances del año anterior y presupuesto de este año. Y una información sobre la acogida de inmigrantes en Italia por parte de Congregaciones religiosas.

Los debates fueron participativos y hubo un modelo de liderazgo propositivo, marcándose el reto de la necesidad de una profunda vida espiritual. Fruto de esta reunión es la carta enviada por mí, con ocasión de la Fiesta de los Sagrados Corazones, que os invito a leer y comentar en grupo, encuentro de formación o retiro. Se trata de que vivamos con gozo, humildad, escucha, servicio, con visibilidad y cercanía, haciendo una reflexión sobre nuestra identidad como Familia Sacricordiana y la responsabilidad que tenemos hoy religiosos y laicos.

Hay muchas dificultades, pero también muchos medios, tenemos que confiar en el Espíritu para responder a lo que nos pide el Espíritu del Traspasado en los traspasados.

P. Antonio Fernández Cano, M.SS.CC.

Del 24 al 26 de mayo de 2022

XXVIII ASAMBLEA GENERAL DE **CONFER**

Como consecuencia del acuerdo tomado en la anterior Asamblea del mes de noviembre de 2021, la que hace el número XXVIII de las celebradas hasta ahora por la CONFER se ha reunido en Madrid entre los días 24 y 26 de mayo, siendo éstas las fechas aproximadas en las que este evento se convocará a partir de ahora. Como era la segunda vez que un hecho así se verificaba durante el presente curso, el programa fue algo más reducido en el tiempo pero igualmente intenso en cuanto a los contenidos. Debido a que el P. Antonio Fernández se encontraba en Roma participando en la Asamblea de la USG, asistió en calidad de delegado suyo el P. Emilio Velasco, Vicario General.

En concordancia con lo que estamos viviendo en toda la Iglesia universal, el lema que arropó este acontecimiento fundamental para la Vida Consagrada de España fue *'Corrientes de sinodalidad'*. A ese tema se dedicó una parte muy significativa del tiempo disponible, contando con la iluminación de dos personas muy comprometidas en la preparación y desarrollo del Sínodo, la religiosa Mª Luisa Berzosa, Hija de Jesús y la teóloga laica Cristina Inogés. La ponencia de clausura corrió a cargo del actual Presidente de CONFER, el dominico Jesús Díaz Sariego, que nos invitó a 'Otear horizontes de futuro'.

Se continuó así mismo la tarea ya iniciada en la Asamblea anterior presentando a los Superiores Mayores los diversos 'Planes de acción' y las 'Líneas estratégicas' que contiene el *'Proyecto de fortalecimiento institucional'* de la CONFER que ya está en la fase final de su elaboración.

También se aprobó una actualización del *'Protocolo de Protección y Actuación en casos de abusos sexuales a menores y adultos vulnerables'*, elaborado con la ayuda de la Universidad de Comillas y el Gabinete Jurídico de CONFER. Del mismo modo se creó un nuevo fondo de solidaridad para salir al paso de algunas necesidades y urgencias que no cubría el Fondo de Ayuda para la Vida Religiosa que ya existía.

Se cumplieron finalmente algunos trámites previstos en los Estatutos como la aprobación de la 'Memoria de Actividades', la 'Memoria Económica' del 2021 y el Presupuesto del año 2023. Se eligieron, además, dos nuevas Vocales para el Consejo General de la CONFER.

La liturgia reservó algunas sorpresas como la conexión en directo con medios digitales para compartir la oración con un monasterio de Benedictinas. La XXVIII Asamblea finalizó con una Eucaristía que presidió Mons. Luis Ángel de las Heras, cmf, actual Presidente de la Comisión Episcopal para la Vida Consagrada.

P. Emilio Velasco Triviño, M.SS.CC.

Sínodo 2021 2023

Por una Iglesia sinodal

comunión | participación | misión

Del 4 al 16 de julio de 2022

EAG: ENCUENTRO PRESENCIAL EN MADRID

Entre los días 4 y 16 de julio, tuvo lugar en Madrid un encuentro presencial del Equipo de Animación General (EAG) en el que, como ya venía siendo costumbre antes de la pandemia, se reunieron todos los Consejeros bajo la presidencia del P. Antonio Fernández, Superior General, para tratar los asuntos que afectan a la vida y animación de nuestra Familia Sacricordiana.

En ese mismo marco y entre los días 11 y 13 de julio, se celebró, además, un Consejo ampliado con los Delegados que ya ha sido convocado. Aquellos que no forman parte del EAG se conectaron por medios telemáticos. La programación del mismo fue preparada por el Superior General.

ITINERARIO DE FORMACIÓN DE LOS DIÁCONOS M.SS.CC.

CONFIGURACIÓN CON CRISTO BUEN PASTOR

Es con este eje central que se inició la formación de los Diáconos M.SS.CC. el día 31 de mayo de 2022. El P. Superior General hizo una presentación panorámica de los 18 encuentros. El día 7 de Junio, el P. André hizo una introducción sobre la oración de Jesús que se entrega desde una perspectiva *bíblico-sacricordiana*. Se trataba para los participantes de rescatar, contemplar y formular un decálogo del buen presbítero *sacricordiano*.

Con el P. Emilio se trataba de fijar nuestra mirada sobre la figura de Jesús como Buen Pastor. A partir de la estructura de la *Lectio Divina*, pudimos rescatar los sentidos polivalentes de la imagen del pastor, los valores y actitudes testimoniales de nuestra espiritualidad que nos ayudarán a configurar nuestro

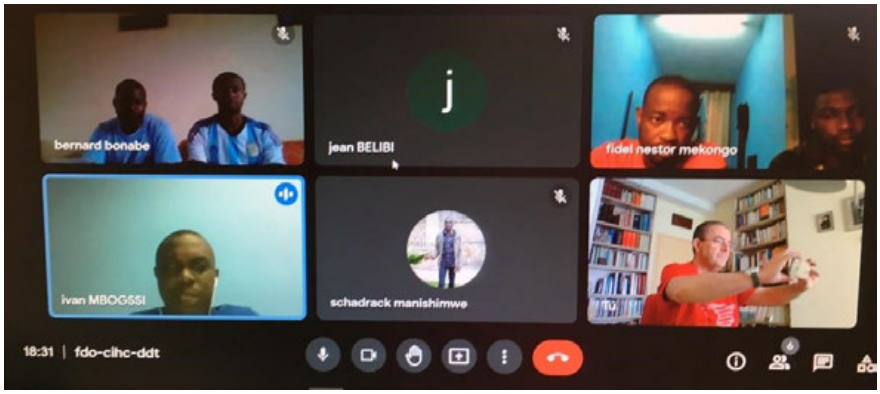

ministerio como el Buen Pastor. Con el P. Miguel se pudo contemplar la vida sacerdotal desde el enfoque de la oración. Una oración secreta, sincera y perseverante. A partir del modelo de Jesús que oraba madrugando, pudimos destacar, desde el Concilio Vaticano II y nuestra espiritualidad, rasgos específicos de una oración sacerdotal de entrega, de servicio y de esperanza.

D. Albert Roland Mbon, M.SS.CC.

Presentación de **'RWANDA, LA PETJADA MALLORQUINA'**

El salón de actos del Colegio de Abogados de Baleares acogió la proyección del documental *Rwanda, la petjada mallorquina* realizado bajo la dirección del periodista **Joan Farrés**.

El documental conmemora los 50 años de misiones en el país africano. La Comisión de Derechos Humanos del ICAIB, presidida por **Lydia Blanco**, y la Fundación Concordia Solidaria, creada por los Misioneros de los Sagrados Corazones de Jesús y María (Mallorca), que preside **Miquel Mascaró**, organizaron esta presentación en la que colaboró **Miquel Ensenyat**.

Estuvieron presentes el obispo de Mallorca, Sebastià Taltavull; P. **Laurent Rutinduka**, M.SS.CC.; **Catalina Albertí**, delegada de Misiones del Obispado de Mallorca; **María de Lluc Bauzá**, presidenta de *Taula per Rwanda*; P. **Antonio Fernández Cano**, Superior General de los Misioneros de los SS.CC.; **Juan José Caldés**, jefe de Relaciones Internacionales de Colonya Caixa de Pollença, y numerosos representantes de la clase política de Mallorca.

Rwanda, la petjada mallorquina es la historia de varios misioneros y misioneras de Mallorca. El Objetivo del documental es difundir la realidad de los misioneros/as mallorquines que dedicaron su vida a ayudar a los más desfavorecidos de la zona de Grandes Lagos del continente africano.

E. Planas, Diario Última Hora (Mallorca)
Sábado, 7 de mayo de 2022.

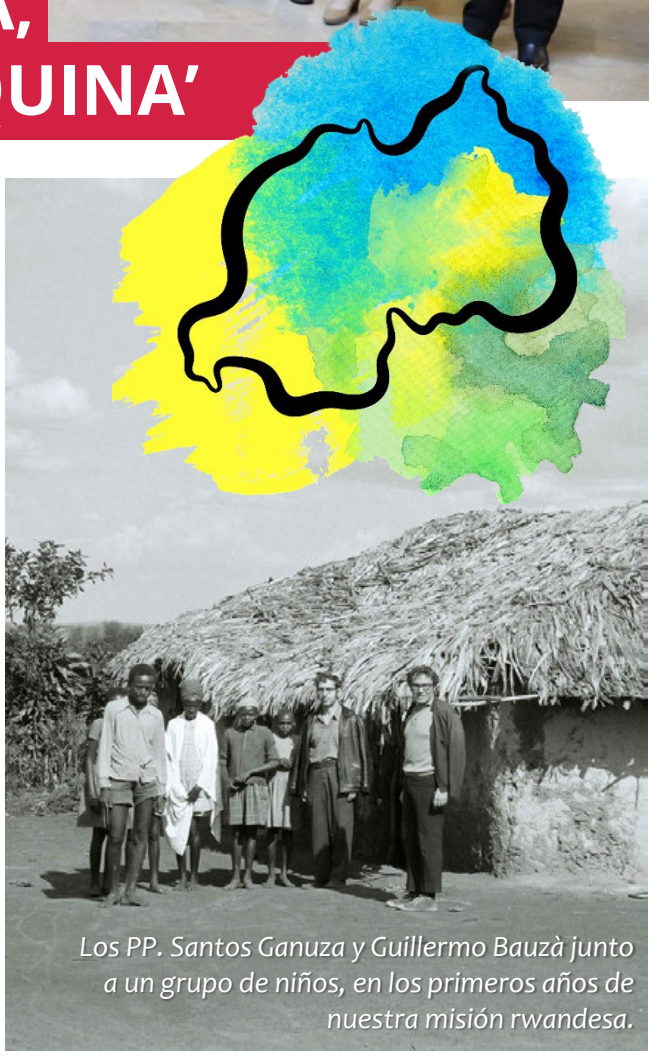

Los PP. Santos Ganuza y Guillermo Bauzà junto a un grupo de niños, en los primeros años de nuestra misión rwandesa.

PODÉIS VER EL VIDEO 'RWANDA, LA PETJADA MALLORQUINA' EN LA WEB DE LA CONGREGACIÓN:

https://msscc.es/rwanda_la_petjada_mallorquina/
fundacion-concordia-solidaria/

MALLORCA SOLIDARIA CON RWANDA

A lo largo de los años, la vida llega a mostrar sorpresas. Desde 1978 he tenido que viajar a menudo a Ruanda, y no para admirar parques naturales, sino comunidades cristianas como las de Kiziguro y Rukara, cerca de Uganda y de Tanzania.

Por eso me gustaría mostrar una de las grandes empresas mallorquinas, que empezó por el año 1967, cuando los Misioneros de los Sagrados Corazones fuimos recibidos en Ruanda. Más tarde llegaron las Misioneras homónimas y la serie de laicas y laicos de Mallorca no ha sido accesoria. Son enfermeras, albañiles, carpinteros, economistas...

Aunque no haya sido un movimiento masivo, Mallorca se ha conmovido, a lo largo de más de medio siglo. La radio fue la gran difusora de la labor. No faltó la ayuda de «Taula per Ruanda».

La Procura de Misiones y la Fundación Concordia Solidaria son los eficaces soportes para estos servicios.

'Por los años 1970 aún tuvimos que promover la lucha contra la lepra. Es un mal vencido, también en colaboración mallorquina'

Por los años 1970 aún tuvimos que promover la lucha contra la lepra. Es un mal vencido, también en colaboración mallorquina.

Las personas atendidas pasan de las 200.000 del que, en el siglo pasado, era uno de los pueblos más pobres de la tierra. Si no se ha implantado el respeto democrático, al menos ciertos derechos fundamentales son promovidos.

Un eje de esta colaboración ha sido el de la educación, sin ninguna forma de discriminación, ni de etnias ni de sexo. Por un lado, se han promovido las becas, incluso para Bachillerato y para la Universidad. Queremos abrir puertas a jóvenes rwandeses para que se hagan presentes en la sociedad. Baste decir que, en una sola ocasión, inauguramos 19 escuelas que entonces tenían una *ratio* de más de 65 niños.

La carpintería de Kiziguro produjo en 1995 unos 1.000 pupitres que arrinconaron los bancos de adobe, hecho al sol, con todas las hormigas que los habitaban y el polvo que levantaban los niños en un lugar poco ventilado.

Las Misioneras han creado una oferta sanitaria eficaz, especialmente en la atención de las mujeres que esperan a un hijo. La mortalidad de las madres y los bebés ha descendido enormemente, dejando las cifras de más de dos ceros, al año.

Los proyectos para hacer posible una especie de seguridad social a cientos de personas están vigentes año tras año.

También llegamos a llenar varias colinas de casas para viudas con niños, provistas de tanques para aprovechar el agua de la lluvia.

Todo se ha realizado con personas de la tierra, para ayudar a promoverlas y garantizar la continuidad de la colaboración.

Hace años que pudimos sustituir los proyectos en los campos de refugiados en Tanzania para emprender la promoción de los pigmeos, oficialmente no existentes, y abrirnos a las personas con notable grado de discapacidad.

Esta Mallorca casi invisible, tan eficaz en la región de los Grandes Lagos, late cordialmente en nuestra tierra. La Procura y la Fundación Concordia Solidaria se han sumado. Incluso podemos oírlo y verlo.

En Mallorca nos corresponde proyectar ese futuro con esperanza y coraje solidarios.

P. Josep Amengual i Batle, M.SS.CC.

Día 28 de mayo de 2022

REUNIÓN DE **DELEGADOS**

El pasado día 28 de mayo, representantes de la Fundación Concordia Solidaria, se dieron cita en el espacio *'Meet'* para tratar diferentes temas relativos a la entidad.

En la reunión se puso en evidencia la gran generosidad de quienes siguen siendo solidarios con los proyectos que llegan a Fundación Concordia Solidaria, pensando en los hermanos y hermanas que lo necesitan con urgencia, en medio de las graves situaciones que estamos viviendo.

Así mismo, 'Niños Cuba' ha enviado de enero a julio 320 Kg. que hacen un total de 738 paquetitos individuales para los niños/as, jóvenes y adultos del entorno familiar.

Gracias a todos por vuestro apoyo y colaboración. En este verano feliz descanso para todos y esperamos vuestro apoyo a la vuelta de las vacaciones...

NOTICIAS DE LA DELEGACIÓN

Hace tiempo que el P. Jaume Reynés está acompañando un buen grupo de hombres y mujeres desde la lectura acompañada de los Evangelios. El día 4 junio ha tenido una jornada de reflexión y de celebración con el grupo amplio y abierto. El P. Jaume les había hablado sobre el acontecimiento de la resurrección de Jesucristo visto desde los Evangelios de Lucas, Marcos y Juan. El P. Jaume ha hecho un paralelismo, mostrando los puntos de convergencia y de divergencia sobre las apariciones de Jesús después de la resurrección. Un dato bastante relevante es que, según la argumentación del P. Jaume, hoy en día no se habla de las apariciones de Jesús después de la resurrección, sino que se habla de que "el crucificado está vivo" porque los hechos de la resurrección demuestran en la persona del Resucitado los signos del crucificado que está vivo y que invita a sus discípulos a ir a Galilea.

El P. Laurent Rutinduka ha creado un grupo de los laicos y laicas denominado *"Jueves Misionero"*. Se trata de presentar a estos laicos nuestra Congregación, nuestro Fundador, la espiritualidad y el carisma. El objetivo final es conseguir algunas vocaciones.

El P. Jules Nikuze, Rector de la Parroquia de La Real, estuvo reunido con el ecónomo diocesano para tratar sobre el tema del Ca's Vicari.

Nuestro Delegado, el P. Petero, ha vuelto de sus vacaciones en familia en Rwanda.

El P. Lotele Mboba Olivier ha celebrado sus 50 años de edad juntos con los cristianos de diversas parroquias donde está prestando sus servicios pastorales.

El día 13 de junio, el Obispo de Mallorca ha empezado la visita pastoral a las parroquias. Hoy ha estado en el centro de día "Llar dels padrins" de Vilafranca.

La jornada del 16 de junio, los Congregantes africanos de la Delegación de Mallorca se encontraron en el Santuario de Lluc con el Nuncio Apostólico en España, Mons. Bernardito Auza, que había sido invitado a visitar la Diócesis por su Obispo, Mons. Sebastià Taltavull'.

P. Olivier Lotele Mboba, M.SS.CC.

El P. Llorenç Caldentey ya ha concluido el libro sobre los Blavets originarios de Vilafranca sobre el que ha trabajado durante varios años. La presentación del mismo tuvo lugar en ese pueblo mallorquín el día 27 de julio.

DONATIVO A LA **BIBLIOTECA DIOCESANA DE MALLORCA**

El 3 de mayo, la Biblioteca Diocesana de Mallorca recibió una importante y generosa donación de manos de uno de los historiadores más eruditos de nuestra iglesia mallorquina, el P. Josep Amengual i Batle, Misionero de los Sagrados Corazones. Concretamente, la donación ha consistido en el folio número 169 (30 x 21 cm), correspondiente al precioso códice luliano del Libro de contemplación en Dios, que actualmente custodia nuestra Biblioteca y que data de principios del siglo XIV, o sea, un manuscrito coetáneo o casi coetáneo de Ramon Llull.

Históricamente, este códice medieval fue propiedad, en el siglo XVII, del lulista Pere Jordi Rossinyol, y acabó por adquirirlo Mn. Bartomeu Llull, fundador del Colegio de la Sapiencia, donde ha sido guardado hasta finales del siglo XX. Dicho folio 169, como la obra mencionada a la que pertenece, está en perfecto estado de conservación debido, en gran medida, al material de que está hecho. El conjunto total de las hojas del códice son de vitela, es decir, un antiguo material de pergamino de calidad suprema y de gran durabilidad. En particular, este folio está escrito con una formidable letra gótica (gótica magistral o monacal), en la que destaca la casi perfecta igualdad del trazado de los caracteres. Además, en medio -y éste es el aspecto más impactante- encontramos una bellísima imagen gótica -casi románica- del Crucificado, que sirve para ilustrar lo que Ramon Llull llama el 'Árbol de fe y de razón'.

Esta finura de hoja pergamina que ha recibido la Biblioteca se extravió hace muchísimo tiempo y parece que ha recorrido un largo periplo, llegando a formar parte de algunas exposiciones catalanas en torno al arte románico y gótico. Por último, gracias a la gestión del P. Amengual, el folio ha podido retornar a su origen, lo que supone un hecho que, objetivamente, enriquece el fondo bibliotecario en general y contribuye a la integridad del susodicho códice en particular.

En ese acto de donación, el director Mn. Jaume Mercant Simó, en nombre de la Biblioteca Diocesana, ha tenido palabras de sincera gratitud tanto para el P. Josep Amengual, por la entrega de este espléndido folio pergamino, como también para Mn. Antoni-Jesús Dols Salas, director del CETEM y canónigo de la Seu, por su intermediación y diligente colaboración en todo el proceso de donación.

NOTICIAS DE LA DELEGACIÓN

ACTUALIZACIÓN DEL PROYECTO DE DELEGACIÓN

En dos jornadas, el Consejo de la Delegación (EAD) y el Equipo de Animación de la Misión y Espiritualidad Compartidas (EAMEC) se reunieron juntos para revisar y actualizar el Proyecto de Delegación que toda la Familia Sacricordiana había ido elaborando desde febrero de 2020 y culminado en el Encuentro Delegacional celebrado en marzo de 2021, con ocasión de la visita del Superior General. Esta vez el objetivo fue priorizar las acciones a llevar adelante en este mismo camino postcapitular, de ahora en adelante, como Familia Sacricordiana. Se trabajaron los apartados capitulares compartidos entre laicos/as y religiosos.

Por otra parte, el EAD, se reunió en la comunidad de las hermanas Agustinas Misioneras en dos jornadas, 20 y 21 de junio, para continuar en este mismo sentido, con aquellos aspectos exclusivos de los religiosos, sobre todo el apartado sobre la revitalización. Acompañó metodológicamente en el discernimiento la Hna. Ana Mª Guantay, Agustina Misionera. La idea es culminar este proceso de discernimiento en los próximos meses.

FIESTAS DE LOS SS.CC.

Como Delegación comenzamos el mes de los SS.CC. con una celebración de apertura, el 1 de junio. Esta celebración se hizo a través de la plataforma *Zoom* y participamos los miembros de la Familia Sacricordiana. Como lema, nos iluminó a lo largo del mes la frase del Fundador hablando de la fuerza de los SS.CC: ***'Rehacerse y encenderse de nuevo en el fuego del amor'.***

Cada comunidad celebró la fiesta del Corazón de Jesús y la del Corazón Inmaculado de María individualmente.

La fiesta de los SS.CC. la celebramos también cada comunidad en la misa dominical, de modo especial la Capilla SS.CC. de Lugano que celebra sus fiestas patronales.

La comunidad Pere Riera del '22 de Enero' aprovechó ese día para reinaugurar el cartel de las Plaza de los SS.CC. que los chicos del Hogar de Cristo repintaron.

El P. Daniel, por su parte, acompaña a la parroquia vecina del Sagrado Corazón que celebra sus patronales.

A la tarde, nos reunimos en la sala biblioteca de la parroquia Jesús Salvador para celebrar como Familia Sacricordiana. El encuentro consistió, además de en una merienda compartida, en una dinámica/juego formativo sobre las frases referidas al corazón, adivinando su fuente o su autor. Al ritmo de una música, cuando esta se paraba, la persona que tenía un globo, escogía un papelito con una frase y decía el autor o la fuente de la misma. El objetivo no era examinar los conocimientos sobre la espiritualidad de los SS.CC., sino más bien profundizarla. Terminamos con un gesto de compromiso de ser el corazón de Dios, plasmando en un afiche las palmas de nuestras manos.

PARROQUIA ENRIQUE ANGELELLI
PROYECTO DE PASTORAL PARROQUIAL

Desde hace tres años venimos elaborando el proyecto pastoral con el que queremos animar la parroquia Enrique Angelelli y Mártires Riojanos. En este proceso, desde el año pasado, viene acompañándonos la Hna. Ana Mª Guantay, Agustina Misionera. Por otra parte, buscamos que participen más las comunidades para que el proyecto final sea una construcción de todo el Pueblo de Dios y un resultado sinodal. En este sentido, aprovechamos la fiesta de Pentecostés y la mística de frutos del Espíritu Santo, para escuchar y recibir los aportes del Pueblo de Dios. Partimos de la imagen del árbol y los frutos, algo en sintonía con el Fundador: **'Los elegí para que vayan y den** frutos' (Jn 15,16).

El sábado anterior a Pentecostés, en la Iglesia de Santa Clara, se reunieron todos los agentes de pastoral (todos los servicios) y el mismo domingo de Pentecostés, en cada comunidad que conforma la parroquia, aprovechando la presencia de aquellos que no están implicados en ningún servicio pastoral, compartimos sobre los frutos que vemos que el Espíritu Santo ha derramado en nuestra comunidad y aquellos frutos que deseamos que derrame en el futuro.

Deseamos avanzar en la dirección en la que han caminado durante 36 años las comunidades cristianas del lugar, es decir en la línea de las Comunidades Eclesiales de Base que promueven un modo de ser Iglesia comunitaria, solidaria, comprometida y liberadora, que planta comunidades donde se comparte la vida, la fe, las dificultades y alegrías al modo de los primeros cristianos y cristianas, y donde el pueblo encuentra su lugar y los pobres son protagonistas.

Entendemos que "la Parroquia es el Barrio" (los barrios) y todo lo que pasa en el territorio. La Parroquia no es la sede parroquial sino una porción del Pueblo de Dios que a través del bautismo se hace

Familia, donde cada uno/a se siente hijo/a en la Virgen y redimido/a en el Traspasado.

Hemos priorizado la misión de ser una "Iglesia en salida", creciendo en la conciencia de ser una comunidad de comunidades en 5 Barrios que forman una sola Parroquia.

Vamos profundizando el conocimiento de la vida de nuestros Mártires y lo vamos actualizando en nuestra realidad de hoy.

Vamos creciendo en servicios sociales desde donde intentamos responder a las necesidades básicas de las familias de nuestros barrios.

CATEQUESIS DE NIÑOS Y ADOLESCENTES

Nuestra comunidad parroquial también lleva adelante una tarea evangelizadora a través de la catequesis, educando y formando en la fe, de modo que hace el anuncio de Jesucristo y de su Reino explícitamente a niños, jóvenes y adultos, llevándolos al encuentro y amistad con él. La catequesis se realiza en cada una de las comunidades que forman la Parroquia 'Beato Enrique Angelelli'. En las 4 comunidades, este año pastoral acompaña aproximadamente140 niños y niñas en primer año de comunión, 125 en segundo y 85 en confirmación. A la vez que acompaña, según la organización de cada comunidad, los papás de estos chicos, asegurando al menos un encuentro mensual con ellos. También en cada comunidad se acompaña adultos que desean completar la iniciación cristiana.

La catequesis bautismal se realiza ordinariamente los miércoles en Santa Rita y los sábados en María Auxiliadora. Dos catequistas dan este servicio a la parroquia. La catequesis matrimonial aún no está organizada y la poca solicitud hace que no sea una urgencia.

La parroquia está contando con entre 40 y 50 catequistas en todas las etapas del proceso catecumenal.

PASTORAL JUVENIL

Además del espacio de prevención para niños y niñas (Club Angelelli) y de recuperación para jóvenes y adultos (Centro barrial y Hogar de Cristo), va consolidándose un grupo juvenil parroquial. Este año ha elaborado objetivos de su caminar bajo la inspiración del Beato Gabriel, desde las últimas palabras que pronunció, expresando así su compañerismo: 'Voy con vos'.

Lo integran jóvenes de diferentes comunidades, pero la mayoría son de Santa Clara y Pere Riera. Por primera vez el grupo ha animado el Víacrucis del Viernes Santo y recientemente ha hecho su primera convivencia de fin de semana.

Tiene un equipo de coordinación que a lo largo de 2021 integraba Bernard y también el Padre Anaclet. Trata de tener un encuentro al menos cada 15 días. Cada vez el grupo se va insertando en la dinámica diocesana de pastoral juvenil.

La otra expresión de la pastoral de jóvenes es el Oratorio. Funciona en las capillas María Auxiliadora y Santa Rita bajo el acompañamiento de las Hijas de María Auxiliadora (Salesianas).

ESCUELA DE ADULTOS

En el mes de abril del año 2022 se abrió esta escuela que funciona en las instalaciones de la Parroquia. Cuenta con dos propuestas: la escuela primaria para adultos y la escuela secundaria para adultos.

En la escuela primaria para adultos se inscribieron 20 personas, pero por la realidad propia de los adultos (trabajo, familia, otras obligaciones) diaria-

mente asisten sólo entre 5 y 10 adultos. Inés, la maestra, los recibe todos los días conformando una buena comunidad de aprendizaje en donde aprenden colaborativa y solidariamente. Esta escuela funciona dos horas todos los días. Además interactúan mucho entre ellos por las redes de comunicación.

La escuela secundaria de adultos tuvo más de 100 inscritos. En el momento presente, asisten 60 adultos 3 veces por semanas, 4 horas cada día. Todos los estudiantes son vecinos de la parroquia. Los profesores rápidamente han entendido que la dinámica de la propuesta tenía que ver con formar comunitariamente, enseñar significativamente y potenciar el deseo, goce y habilidades por aprender. Los estudiantes asisten con alegría y sistemáticamente. Las clases son por la tarde noche, facilitando un poco más el cursado. La gran mayoría asiste luego de venir de sus obligaciones laborales. Se los ve comprometidos con la obra que empieza a nacer. Se organizan para limpiar el espacio, juntar plata para distintas actividades, sostenerse mutuamente.

Este espacio educativo no solo significará una dignificación en la búsqueda de mayores posibilidades laborales, sino que abrirá la puerta y los horizontes a nuevos estudios, a nuevas expectativas de vida, a nuevas maneras de entenderse y vivirse personal y colectivamente. Es una apuesta por la mejora de la cultura de nuestro barrio.

La comunidad de los educadores está compuesta por 20 docentes jóvenes, que evidencian su compromiso al venir hasta este extremo del barrio donde ni siquiera hay colectivo de línea. Hacen muchos esfuerzos por hacerse presentes en este espacio educativo. Recién empieza esta propuesta, pero van creando vínculos pedagógicos sólidos, centrados en el aprender juntos, en el compartir lo que se sabe, en ampliar los horizontes y expectativas de vida de todos.

ESCUELA BEATO GABRIEL LONGUEVILLE Y MARTIRES RIOJANOS

Seguimos avanzando en el proyecto “Escuela Beato Gabriel Longueville y Mártires Riojanos” que deseamos poner en marcha en las comunidades cristianas de la Parroquia “Beato Enrique Angelelli y Mártires Riojanos”, Diócesis de San Justo, La Matanza.

Se trata de una escuela de nivel inicial, primario y secundario, para la atención de niños, niñas, adolescentes y jóvenes de los cinco barrios que conforman nuestra Parroquia, donde no contamos con instituciones educativas. Esto obliga a muchas familias a tener que trasladarse a pie o por medio de transporte público o privado, invirtiendo tiempo y dinero.

El proyecto lo estamos pensando junto al Ministerio de Desarrollo de la Nación, que pondrá los fondos para la construcción del edificio y junto al Ministerio de Educación de la Provincia de Buenos Aires.

Queremos una “Iglesia en salida”, una Iglesia en la calle, que “primerea” con misericordia el mundo del dolor y busca abrir oportunidades concretas para mejorar la vida del Pueblo. "Prefiero una Iglesia accidentada, herida y manchada por salir a la calle, antes que una Iglesia enferma por el encierro y la comodidad de aferrarse a las propias seguridades" (Francisco). En la misma línea queremos pensar una escuela para este barrio: que nazca, crezca y sea animada desde el mismo barrio; que tome de la vida del barrio, promueva la vida digna de todos, construya saberes y enseñe a vivir más comunitariamente, en democracia y participación ciudadana.

CENTRO BARRIAL ‘SANTA CLARA DE ASIS’

El centro Santa Clara es un espacio de encuentro y de talleres formativos para personas en situación de consumo problemático de sustancias, en situación de calle, con dificultades para encontrar espacios de socialización y en situación de vulneración de derechos. Lleva 3 años brindando servicios a la comunidad barrial, al Hogar San José de esta parroquia, y a otros hogares de la red de Hogares de Cristo. Desde que empezó este año 2022, han pasado 35 jóvenes y adultos por estas propuestas.

Los lunes son de deporte y juegos, de reconexión con el cuerpo, la salud, los otros. Tenemos talleres de deporte y de juegos para el trabajo en la valoración del propio cuerpo, del estado de bienestar, para el cuidado personal. Trabajamos la integración y la socialización. Eso nos ayuda a ver las implicancias de la vida de consumo de sustancias en la salud. También se prepararon actividades recreativas de los jóvenes para niños de nuestro barrio, como actividad solidaria. En esos talleres y en las reflexiones que hacemos, trabajamos la autoconfianza, la valoración, la reconexión con el propio sentir. Las activi-

dades de este día son: Caminatas, trote, pesas, ejercicios, deporte, juegos cooperativos, juegos reflexivos, juegos de mesa y reflexión sobre lo hecho.

Los martes son de reflexión, limpieza y panadería. Con los jóvenes trabajamos preguntas personales para la reflexión, elaboración del proyecto personal, lectura reflexiva de algún material de 'Narcóticos Anónimos' u otro material de los Hogares de Cristo. Cada uno tiene un cuaderno y va llevando su reflexión por escrito. Fomentamos el compartir entre ellos y hacer grupo. Trabajamos con temáticas de la realidad, con temáticas vinculadas a la fecha que vamos viviendo, o con temáticas que son del interés de ellos.

En el taller de panadería hemos elaborado huevos de pascua para compartir con la comunidad barrial y hemos hecho budines para llevar y compartir con los jóvenes del hospital de día 'Centro Santa María', en un día de convivencia.

También elaboramos los panes para un día de paseo que hicimos a la Capital. En general elaboramos comida para la merienda de los mismos jóvenes. Algunas veces hemos hecho algunas cosas dulces que hemos compartido con los niños del Club de la Parroquia Angelelli. Entre los jóvenes del barrio que se acercan al Centro Barrial se encuentra un joven con un retraso cognitivo significativo, que se integró muy bien al grupo, a quien los demás jóvenes le ayudan a hablar y que al taller que más se prende es precisamente al de panadería. Nuestras actividades de limpieza, arreglo y mantenimiento, forman parte de cultivar habilidades para el trabajo y de paso brindar distintos servicios solidarios (limpieza de la cocina, el comedor y el depósito de mercaderías del comedor. Recepción de mercadería y descarga de la misma y acomodar. Pintura de las aulas para la escuela primaria y la escuela secundaria de adultos. Limpieza del aula que luego usan los niños del Club. Limpieza del predio para mejor aprovechamiento de la comunidad barrial, etc.

Miércoles de encuentro con las palabras, la palabra y las imágenes. Reconectarse con el comunicarse. Los miércoles se comienza con un taller/juego de palabras, luego con un taller de espiritualidad y luego con un taller de imágenes/video. El centro de este día es reconectarse con el comunicarse. Como se irá dando cuenta el lector, el objetivo principal de toda nuestra mediación educativa es que los jóvenes se reconecten: consigo mismos, con los otros, con sus propias infancias, con los vecinos, con el trabajo, con el hacer, con la palabra, con el pensar, con la trascendencia, con su propio cuerpo, con su imagen, con la tierra, con... Vemos que el consumo problemático de sustancias y/o las situaciones de extrema vulnerabilidad en la que han vivido los llevó y lleva a múltiples desconexiones. Todos los talleres y las mediaciones que ofrecen, ayudan a la configuración de un sujeto interconectado, inter-relacionado, integrado, vuelto sobre su eje, humanizado.

Frutos de estos talleres tenemos un pequeño video que han filmado los chicos sobre la vida de un joven en situación de consumo problemático de sustancias. También hay un joven que empezó a producir poesías. Estamos terminando de construir una biblioteca con donaciones de libros para adolescentes y jóvenes para empezar a prestar a la comuni-

dad, y que los mismos jóvenes sean los que lleven inventario y sistema de préstamos.

Los jueves son de reconexión con el corazón, la tierra y los otros. Los jueves tenemos un momento de charla, conversación y reflexión como el martes y tenemos taller de huerta y taller de radio. En el taller de radio se está produciendo un programa para poder compartir en un programa de la radio 'La Voz de San José'. Hemos cosechado todo lo plantado en la primera etapa y ahora viene nuevo tiempo de siembra.

Los viernes tenemos taller de salud integral, espiritualidad y deporte. El taller de salud integral lo están llevando adelante 4 jóvenes practicantes de la carrera de Trabajo Social de la Universidad de la Matanza. Vienen trabajando sobre el tema de masculinidades: representaciones dominantes y contrahegemónicas. Experiencias personales y reflexiones sobre eso. Han trabajado sobre HIV, hepatitis, salud integral, hábitos saludables. Nos queda pendiente hacer una campaña de concientización con los jóvenes en el barrio sobre salud y ecología y todo el tema de la basura. Lo trabajamos bastante en el lugar, pero nos propusimos hacer algo para con el barrio. En el taller de espiritualidad se preparan las lecturas que se escucharán en las celebraciones litúrgicas de los días viernes, sábado y domingo. Terminamos la tarde ayudando en el Club al profesor de vóley a jugar con los niños y adolescentes en el barrio 'Un techo para todos'. Vamos allí y jugamos al vóley entre nosotros, con otros jóvenes y con los niños. Ayudamos con la merienda de los niños.

Como decíamos más arriba, el Centro Barrial procura volver a conectar, vincular, reconciliar, aquello que se perdió. Ese es el desafío y la realidad que constatamos día a día.

CASA SOCIAL CARITAS 'WENCESLAO'

Wenceslao Pedernera (1936 -1976) era laico, padre de familia, colaborador y amigo de Monseñor Angelelli. Inspirados en esta figura es que nuestra Casa Social lleva su nombre. La Casa Social cuenta con servicios tales como: Defensoría del Pueblo, Servicio Social, Documentación de extranjeros, Orientación en Salud y Orientación Familiar.

Son todos espacios de atención primaria y orientación a las familias de los barrios de nuestra parroquia, ayudando a poder brindar apoyo para que puedan recibir indicaciones y sugerencias de cómo resolver distintas problemáticas, de acuerdo a cada necesidad.

El espacio funciona de lunes a viernes y, si bien cada espacio se enfoca en una problemática diferente, se trabaja en forma integral y coordinada.

La Casa cuenta con un trabajador social, una psicóloga, una enfermera, una coordinación y cuatro operadoras. Cabe destacar el trabajo en red que se realiza con otras casas sociales zonales, con la Cáritas Diocesana y Nacional.

Esta primera etapa del 2022 el espacio de salud fue seleccionado como lugar de prácticas para futuras trabajadoras sociales de la Universidad Nacional de La Matanza, experiencia muy interesante que aportó talleres al espacio, siempre atravesados con el tema de la salud.

En el tiempo que venimos funcionando las problemáticas que más aparecen como emergentes son: violencia familiar, violencia hacia las mujeres, niños y niñas con problemas escolares y de conducta, indocumentados.

CLUB ATLETICO ANGELELLI

Luego de poco más de un año de su inicio, nuestro Club parroquial Angelelli sigue consolidándose. Se enmarca en la tríada pastoral de las tres C: Capilla, Colegio, Club.

Se contrapone a otras tres C negativas: Calle, Cárcel y Cementerio.

Es una propuesta pastoral que permite llegar a una gran población de niños, niñas y adolescentes totalmente alejados y vulnerables a otras propuestas.

Como toda tarea pastoral es totalmente gratuita. Entiéndase esto como un trabajo social que requiere de la buena predisposición y del buen corazón de quien lo integra, para construir una sociedad más justa que brinda oportunidades a todos, en especial a aquellos que menos tienen.

Nuestros espacios van más allá de lo que cualquier programa pueda brindar y nos impulsa a dar respuestas concretas para no perder vínculos y sostener el acompañamiento de los niños, niñas y adolescentes.

Nuestro Club está pensado desde una mirada preventiva, donde los chicos y las chicas puedan encontrar no solo un espacio de taller, sino también un espacio de escucha, de contención, de acompañamiento integral.

El Club cuenta con una coordinación y un grupo de 10 educadores y mamás, que acompañan a los talleristas de las diferentes actividades diarias. Las actividades del Club son talleres deportivos: fútbol, inc. Deportiva, vóley, acrobacias, hockey, artes marciales, patín y talleres culturales: murga, artes plásticas, danzas y música. También contamos con un espacio de acompañamiento escolar. Se ofrece una merienda por taller. Las actividades se brindan de

lunes a viernes por la tarde y los sábados por la mañana.

El espacio articula con la red más pequeña que son los diferentes servicios que brinda la comunidad parroquial, pero también articula con la red más amplia por pertenecer a la **Unión de Clubes Parroquiales** a nivel nacional, perteneciente a Caritas Nacional. También articula actualmente con el Estado.

Cada espacio es creativo y flexible al pensar cada día priorizando no perder el vínculo con los niños, y también con sus familias.

P. Anaclet Mbuguje, M.SS.CC.

NOTICIAS DE LA **PARROQUIA DE NYAKAYAGA**

EN CAMINO DE LA CONSTRUCCIÓN DE UN NUEVO TEMPLO

Seguimos acompañando a los cristianos en la construcción de un nuevo templo en NYAKAYAGA. Ya terminamos la segunda fase de elevación y vamos entrando en la tercera que consiste en conseguir el techo por medio de donación voluntaria y contribución de cada uno de los fieles y *fundraising* parroquial.

EN LA PASTORAL: HACIA UNA FAMILIA PARROQUIAL DESDE LA SINODALIDAD

Una pastoral familiar es el eje de toda la vida de la Diócesis de Byumba. Y de allí, en NYAKAYAGA, entramos en la dinámica familiar fortaleciendo las comunidades de base con visitas y charlas, encuentros y reuniones formativos. Un empujón más se dio en acompañar y crear a las comunidades de base de los jóvenes, de Infancia Misionera y crear grupos de adultos mayores, etc. en todas las capillas.

Se inauguró también un grupo URUGO RW`I NAZARETI - "Casa de Nazaret" integrado por familias para caminar juntos con el resto de las familias de la parroquia.

ACOMPAÑAR A LOS JÓVENES EN ACCIÓN

La sinodalidad puesta en la mesa. Los jóvenes parroquiales en acción con los más necesitados: Construcción de una casa para los sin techo, visita a los enfermos, etc.

- P. Venuste NSHIMIYIMANA en hospital con Infancia Misionera.
- P. Innocent SABUHORO en las escuelas.
- P. Eric IZABAYO con los jóvenes en la construcción de una casa.

VISITA DEL NUEVO OBISPO DE BYUMBA A LA PARROQUIA DE NYAKAYAGA

En las fechas de 24-25 de Abril de 2022 tuvimos la visita del nuevo Obispo de Byumba, MUSANGAMANA Papias, acompañado por el Obispo NZAKAMWITA Servilien en vistas a conocer a los cristianos de la parroquia. Fueron las charlas y compartir los proyectos pastorales que fueron puestos en la mesa.

Por el P. Eric Izabayo, M.SS.CC.

CONCORDIA-INEZA Y CUIDEMOS LA VIDA KIZIGURO-NYAKAYAGA

En Kiziguro y Nyakayaga seguimos cuidando la vida como nos viene. Las personas con discapacidad tuvieron un lugar y espacio de acogida y cómodo: una Casa de Tránsito y un Centro de Día en Kiziguro. Más de 300 personas en las dos parroquias son atendidas.

«La **communion ecclésiale** à l'épreuve des discriminations, du carriérisme, du matérialisme et du clanisme»

Le lundi 9 mai dernier, il s'est tenu une journée d'amitié entre le grands séminaristes, les religieux et scolastiques, dans les locaux même du grand séminaire de l'Immaculée Conception, situé à Nkolbisson. Le thème de la communion ecclésiale à l'épreuve des discriminations, du carriérisme, matérialisme et du clanisme. Journée d'amitié dans laquelle ont participé trois intervenants, sous différents sous-thèmes. Puis un séminariste et un scholastique (Christian AHANDA). Il s'agissait dans nos interventions, en tant que séminariste et religieux respectifs, de faire un témoignage de vie en communauté, comment nous vivons la communion ecclésiale.

Bien le bonsoir à tous! je voudrais avant mon propos adresser ma reconnaissance à l'équipe de coordination de ces traditionnelles journées d'amitiés entre les grands séminaristes et les religieux venant de tous ordres. Je me réjouis également de prends la parole devant d'illustres membres, religieux et séminaristes invités pour la circonstance. Je voudrais très rapidement poser mon regard dans cette foule, espérant ne pas croiser les yeux d'un formateur, ou d'un confrère ; car comme on aime si bien dire l'un de mes enseignants, « le séminariste, le candidat en formation est très fragile », suivez mon regard. Car ce que je veux faire c'est un petit témoignage de vie dans ma communauté, sans prétention aucune de trahir les secrets de celle-ci. Il faut bien que nous soyons clairs là-dessus.

Des mots forts qui meublent notre grand thème de cet après-midi sont d'actualité ; ceux-ci ont suscité en moi l'envie de présenter comment nous les vivons dans ma communauté religieuse.

Ce qui est important de savoir a priori, c'est qu'en tant membre d'une communauté, d'une congrégation ou d'un institut de vie consacré, nous venons chacun d'une famille différente de celle de l'autre. Et nos différentes familles elles-mêmes sont

des petites sociétés dans la Société. Et dans ces sociétés nous rencontrons des personnes ayant des attitudes pouvant jouer en notre défaveur ou pas du tout. Avant de faire mon entrée dans la vie religieuse, j'ai observé que dans nos villes et quartiers, il y a des noms que nous les attribuons: on entend parfois des noms comme « quartier Bami », « quartier yambassa », quartier bassa » « abang mvele », la liste est exhaustive et chacun de nous en sait bien plus que moi sur la question. Nous entendons des intrigues comme quoi, « les ewondo, leur domaine de définition c'est le coude en l'air, c'est-à-dire l'alcool » ; le df de bamiléké c'est « maa calcul, maa plan ; c'est-à-dire l'argent. Ce sont de tels propos qui font croitre dans nos sociétés des attitudes et phénomènes que sont le matérialisme, le clanisme le carriérisme, et bien d'autres encore. J'irai même plus loin en parlant d'une certaine mise à l'écart des uns et des autres avec cette logique de penser, de voir et de faire. Bien que cela soit à la base inoffensive, cela finit par le devenir à la longue.

Partant de ce petit miroir ou disons des reflets de notre société, que je viens de nous présenter, je voudrais maintenant faire un petit témoignage de ce que nous vivons dans nos communautés. Je peux me tromper mais bon… Souffrez de m'écouter car les réalités sont différentes d'une communauté à une autre. Nous sommes des fruits d'une société, et nous sommes choisis et appelés à vivre la communion dans nos communautés, à la suite du Christ et comme les Apôtres, à partir des différents charismes et spiritualités de nos fondateurs la base même de notre Vivre-Ensemble, et avec le souci de marcher ensemble et regarder vers le même horizon. Ce qui me fait penser ici à la dimension de la synodalité que nous invite le pape François à valoriser aujourd'hui. Je souligne ici que c'est comme le veut si bien notre très chère et tendre Mère, l'Église. Mais malheureusement ou heureusement, on réalise que certaines attitudes que nous laissons dans nos sociétés, nous venons les retrouver dans des communautés et parfois on cherche à savoir pourquoi ceci, pourquoi cela. Par ce que l'idéal de chacun est que la vie au séminaire c'est le paradis ! Que non j'en suis désolé car, nous sommes dans une société de vie et on sait que là où il y a une société d'homme appelés à cohabiter ensemble, ce genre de problème ne manque pas souvent. On observe ainsi: le clanisme qui surgit par ci, le tribalisme par-là, le carriérisme de l'autre côté… Je dirais ici que ce genre d'attitude fait partie de l'ontologie de l'homme et qui, normalement doit être purifier dans le processus de formation. Mais comme l'homme est divergent et ondoyant, on aura toujours ce genre de cas ce qui est sûr.

Des clans dans nos communautés sont souvent présents, sachant que nous faisons face à des communautés internationales, et que dans ces communautés on peut avoir plusieurs nationalités ; et des ces nationalité on pourra peut-être observer que les amitiés se forment et se nouent: les camerounais avec les camerounais par exemple, les rwandais entre eux, les haïtiens de leurs coté, ainsi de suite. Ce qui n'est pourtant pas mauvais dès le départ, lorsque nous ressentons une nostalgie de notre pays, de notre continent, surtout quand nous sommes à l'extérieur. Ces petits clans nous permettent parfois de ressentir la chaleur d'où nous venons. Le clanisme va naitre lorsque nous venons à exclure inconsciemment ou non, les autres frères. Comme je suis camerounais, je veux seulement m'assoir à la même table avec mes frères camerounais. Je ne veux même pas avoir d'échange ou de partage avec mon confrère sud-africain. On voit donc là une forme de clanisme qui nait. Le clanisme se vit aussi dans nos communautés, parce que des groupes se forment et recherchent leurs propres intérêts, le pouvoir, les faveurs sans se préoccuper de la présence des autres ou de leur bien-être. Le clanisme peut aussi surgir soit à cause de la peur, soit à cause de l'inculturation Mal géré.

Les différentes tâches et responsabilités que l'on attribue à tel ou tel membre de la communauté, sont données de tel enseigne que nous puissions nous entraider mutuellement. Mais bon nombre de fois, on remarque explicitement ou non que celles-ci

deviennent une promotion sociale, un poste où je dois dominer les autres, pour ne pas entrer dans les détails, suivez mon regard. Un aîné me disait un jour, ceux qui cherchent à avoir des postes pour dominer les autres sont souvent ceux à qui on a tout donné et qui n'ont même souvent rien à donner en retour. Et pour couvrir ses lacunes, est obligé de recourir à ce genre de bassesses.

Dans notre communauté, nous luttons contre le matérialisme qui est une épreuve pour chacun de nous à ne pas s'attacher au matériel car, c'est un bien qui appartient à tout le monde. Et donc il faut faire un bon usage de ces biens pour tout le monde et non pour sois ou pour un groupuscule comme nous le voyons dans nos sociétés et même nos communautés.

Pour conclure, je dirais que personne de nous n'est *tabula rasa* quand il entre dans une congrégation ou dans une société donnée. Nous avons tous en nous un bagage familial, social, étatique, culturel et j'en passe. Ces bagages font en sorte que nous rencontrions un bon nombre de difficultés ceci, ne nous aidant pas à nous ouvrir à l'idéal de la congrégation qui est le service, la fraternité, la synodalité. La communion doit se faire si ensemble, nous regardons dans la même direction et surtout vers ce que nous avons en commun.

Christian Emmanuel Ahanda, M.SS.CC.

43ÈME ASSEMBLÉE GÉNÉRAL DES SUPÉRIEURS MAJEURS

La 43ème Assemblée Général des Supérieurs Majeurs s'est tenue à Yaoundé du 31 mai (Fete de la Visitation de la Vierge Marie) au 03 juin 2022 sous le thème "Célébration de la Conférence Nationale des Supérieurs Majeurs du Cameroun (CNSMC)". Ce fut la première assemblée depuis le début du processus de la fusion des trois Conférence: *Conférence National des Supérieurs Majeurs du Cameroun*, *Union des Supérieurs Majeurs du Cameroun* et *Conférence of the Religious of the Ecclesiatical Province of Bamenda*. Cette fusion avait eté approuvée par Décret d'érection de la Congrégation pour la Vie Consacrée et les Sociétés de Vie Apostolique le 07 janvier 2021 et complétée par la déclaration du 03 mars 2022. Un nouveau statut a également été approuvé. Aussi a-t-on procédé à l'élection du nouveau bureau.

En el marco de esta Asamblea fue elegido como nuevo presidente de la CNSMC el **P. Ferdinand OWONO NDIH**, Provincial de la Congregación de Misioneros Oblatos de María Inmaculada. Con ello deja de ocupar esta responsabilidad el **P. Paulin NEME EBANDA**, M.SS.CC., que la ha ejercido durante 8 años.

ORDENACIONES EN ÁFRICA

Religiosos y numerosos fieles estuvieron presentes, el pasado 21 de mayo, en la ordenación diaconal de los hermanos Fidel Nestor Mekongo Mekongo e Ivan Romuald Mbogssi Assembe en la Chapelle Sacrés Coeurs del Centro de Promoción de Valores de Zamengoé, por imposición de manos de Mons. Sosthène Léopold BAYEMI MATJEI, Obispo de la Diócesis de Obala (Yaoundé).

¿QUIERES COLABORAR CON FUNDACIÓN CONCORDIA SOLIDARIA?

Puedes hacer el ingreso en cualquiera de las cuentas de la Fundación:

- • ES96 2100 5837 8402 0005 9390 / Delegación de Barcelona
- • ES09 2100 5837 8602 0005 9403 / Delegación de Mallorca
- • ES27 2100 0174 9002 0058 9286 / Delegación de Madrid
- • ES55 2100 5167 4422 0002 7717 / Delegación de Navarra
- • ES55 2100 5837 8302 0005 7946 / Delegación de Valencia

Fundación Concordia Solidaria

¡Gracias por tu ayuda!

MI PRIMERA SEMANA SANTA
EN REPÚBLICA DOMINICANA

La Semana Santa es un tiempo de gran efervescencia espiritual en la Iglesia universal. Como sabemos, está semana inicia con el Domingo de Ramos y termina con la Pascua del Señor. **¿Qué puedo decir de mi primera semana santa en Santo Domingo?**

El Domingo de Ramos, cuando comienza la Semana Santa, lo he vivido en la oración y alegría tanto en la capilla como en la Comunidad. Ese Domingo de Ramos era genial en el sentido de que las capillas de la Mina y de Café se encontraron para celebrar juntas.

En segundo lugar, el Jueves Santo fue muy especial e inédito al nivel litúrgico porque presencié otra manera de vivir la Cena del Señor, en dicha celebración se compartió pan y vino junto con todos los cristianos. En breve, esta celebración me permitió comprender que existen otras formas y modos para celebrar la fiesta de la institución de la eucaristía y el ministerio sacerdotal.

Luego, el Viernes Santo de la pasión del Señor y la adoración a la Santa Cruz, me ofreció otra ocasión de vivir de manera diferente este día de ayuno y abstinencia. Ese día estuvo marcado por la celebración de la palabra de Dios, la veneración de la cruz, seguida de una gran caminata de viacrucis de todas las parroquias vecinas de Nuestra Señora de la Altagracia hasta la plaza de la bandera.

Además, el Sábado Santo, tuve la oportunidad de vivir mi primera Vigilia de la Pascua de la Resurrección del Señor en la capilla de la Mina.

El día siguiente, el domingo de la Resurrección, participé con alegría en la misa celebrada en la Parroquia Nuestra Señora de la Altagracia.

Así fue mi primera Semana Santa en Santo Domingo. En suma, esta semana ha sido muy agradable y rica en vivencias.

E. Moïse Bikoe Abessolo, M.SS.CC.

QUINTO ANIVERSARIO DE CORAZONES SOLIDARIOS

Por el P. Sunday A. Ternenge Tor , M.SS.CC.

Corazones Solidarios celebró su quinto aniversario el 2 abril de 2022. La celebración tuvo lugar en el múltiuso de la Casa de Formación de Santo Domingo y reunió aproximadamente a 50 integrantes de nuestro grupo.

La actividad fue preparada cuidadosamente por los equipos de logística y de proyectos de nuestro grupo y contó con aportes económicos de muchos de nuestros miembros. Como signo distintivo para el aniversario, hicimos una camiseta con el logo del grupo para quienes querían. Todavía tenemos algunos ejemplares para la venta como modo de colaborar con las actividades solidarias del grupo.

Además de compartir fraternalmente, recordamos: ¿Quiénes somos?, ¿qué hacemos?, ¿cómo lo hacemos? También ofrecimos un informe de los proyectos realizado durante el año 2021 y principio del actual. También tuvimos el testimonio de una de las personas beneficiaras de nuestros proyectos de vivienda digna en la persona de Rosilenny Montero quien fue beneficiada con una casita de tres habitaciones con sala, cocina, baño y galería. Ella expresó lo agradecida que está de tener un hogar donde vivir junto a sus cincos niños. Así mismo tuvimos un momento especial para recordar a nuestros miembros fallecidos. Antes de compartir el bizcocho, presentamos los equipos de servicios del grupo: logística, proyectos y asesores y algunos miembros se agregaron a estos equipos.

La celebración del quinto aniversario fue una actividad donde todos nos la gozamos. Damos gracias a Dios por permitirnos ese encuentro ya que teníamos dos años sin poder hacerlo debido a la pandemia del Covid-19.

SEMANA DE LOS **SAGRADOS CORAZONES**

"La mies es abundante y los obreros pocos; orad, pues al dueño de la mies que mande obreros a su mies."

La Espiritualidad Sacricordiana está basada eminentemente en el amor: "Dios es amor". Este amor nos mantiene unidos y nosotros nos fiamos de él (R2). Del amor de Dios se impregnan nuestras comunidades, pues la intensa caridad fraterna es distintivo muy conforme al espíritu de nuestra Congregación (R3). Nuestra espiritualidad se fundamenta, pues, en el amor de Dios manifestado en Jesucristo. Durante estos días dedicados a los Sagrados Corazones de Jesús y María, celebramos de manera solemne estas fiestas, reanimando la espiritualidad y el sentir sacricordiano desde cada una de las comunidades.

La fiesta de los Sagrados Corazones de Jesús y María fue un motivo para revivir juntos nuestra espiritualidad sacricordiana durante una semana. Se preparó un folleto sobre el tema "*La espiritualidad sacricordiana*" con dinámicas y temas para compartir en cada sector.

El jueves de la misma semana, en cada Comunidad se celebró la Eucaristía, orando por las vocaciones a nuestra Congregación.

El viernes, la fiesta del Sagrado Corazón de Jesús, todas las comunidades parroquiales (Altagracia, Mina y Café) se reunieron en el centro INFOTEP para celebrar juntos como una familia esta fiesta.

El sábado, día de la fiesta del Corazón Inmaculado de María, toda la parroquia nos encontramos en la Comunidad de La Mina para celebrar esta fiesta contemplando al mismo tiempo el Corazón de María traspasado de dolores.

Llegado el domingo, el día especial para nuestra Congregación, en cada parroquia nuestra, se celebró de manera solemne la fiesta de los Sagrados Corazones.

En la Parroquia Ntra. Sra. del Altagracia, las tres comunidades (Café, Mina y Altagracia) todos nos encontramos en la sede parroquial para celebrar esta gran fiesta.

EXPERIENCIA VOLUNTARIADO

"ASILO DE ANCIANOS SAN FRANCISCO DE ASÍS"

"Honrar a los ancianos supone un triple deber hacia ellos: acogerlos, asistirlos y valorar sus cualidades. Con su experiencia, los ancianos pueden ofrecer apoyo a los jóvenes que en su recorrido se asoman al horizonte de la existencia para probar los distintos caminos. Aunque hoy muchos lleguen a una edad avanzada en buena forma física, no se puede perder de vista que la vejez es un tiempo favorable para la culminación de la existencia humana".

"La fe ilumina así el misterio de la muerte e infunde serenidad en la vejez. El ocaso de la existencia terrena tiene los rasgos característicos de un 'paso', de un puente tendido desde la vida a la vida, entre la frágil e insegura alegría de esta tierra y la alegría plena que el Señor reserva a sus siervos fieles: Entra en el gozo de tu Señor. Es hermoso poder gastarse hasta el final por la causa del Reino de Dios. ¡De vida a vida!" (San Juan Pablo II).

«*Tener enfermos o ancianos en casa es un privilegio para vivir la caridad (...). Los acompañamos espiritualmente y les ayudamos a celebrar la fe en los momentos de dolor que más les configura con la cruz de Cristo*» (Reglas MSSCC, Art.28). Es en sintonía con esta frase de nuestro Fundador que hemos hecho una experiencia con los ancianos desamparados en la casa de las Hermanitas de los Ancianos Desamparados San Francisco de Asís.

De hecho, hemos trasladado esta recomendación del Fundador hasta la casa de los ancianos de Santo Domingo. Estos momentos se habían centrado en la ayuda del personal que trabajan en este hogar. Eso fue muy enriquecedor en aprendizaje y en sabiduría. Vivir tal experiencia es maravilloso en el sentido que eso hace partir de nuestra espiritualidad y carisma. Siempre traer nuestra ayuda donde la vida reclama. He tenido la posibilidad de ofrecer mi tiempo y mi energía a esta gente frágil y eso me ha dado mucha alegría. Así fue mi experiencia con los ancianos desamparados, pues doy gracias a Dios y a mis Formadores quienes han hecho que esto sea posible.

E. Moïse Bikoe Abessolo, M.SS.CC.

En nuestras sociedades, donde la "cultura del rechazo" y la "exclusión de los vulnerables" marcan a menudo el imaginario colectivo, así como las opciones familiares, políticas y sociales, la "riqueza de los años" no siempre es bienvenida, la bendición de una larga vida acogida, es decir, como un regalo de Dios amor que nos permite durar mucho disfrutando el bien de la tierra. Por lo tanto, en estos casos, ante la percepción de la vejez como una carga, nosotros discípulos de Jesús y d e Joaquín Rosselló sabemos encontrar la imagen de Dios y la bendición encarnada en lo que muchos consideran como una carga inútil.

Dios es Amor y desea atraer a toda la creación hacia sí para comunicarle su felicidad eterna. Jesús vino a prender fuego en la tierra, el fuego del amor. En la contemplación y servicio del Traspasado (Jesucristo) nosotros lo servimos en medio de los traspasados de este mundo (los más pobres, los marginados, los ancianos…) en el sentido de continuar la obras de Cristo y el carisma de nuestra Congregación MSSCC. Por ello la Comunidad de la Casa de Formación Padre Joaquín Rosselló, ha decidido enviar a sus Estudiantes a la casa de los ancianos para estar y servir a Jesús en los traspasados ancianos.

El actividad voluntaria tuvo lugar entre el 6 y el 24 de junio de 2022, donde los Estudiantes salíamos a las 7:00am y volvíamos a la casa a las 1:00pm. En este tiempo hacíamos todo lo que se presentaba como actividades en el asilo de ancianos. Ejemplos de los que habíamos que hacer como trabajo son: la limpieza de la casa, las habitaciones y arreglar las camas, lavar a los ancianos, dar comida a los ancianos, fregar, ayudar a los ancianos a mudarse, cantar para los ancianos, conversar con los ancianos, ayudar en la farmacia…

La experiencia fue muy bien para nosotros Estudiantes: hemos vivido otra vez la experiencia de vivir con nuestros abuelos y abuelas, hemos visto la realidad de la sociedad utilitarista donde a veces las personas que no producen más son abandonadas y olvidadas, hemos también aprendido a ayudar las persona de mayor edad. Agradecemos a la Comunidad que nos ha permitido vivir esta experiencia. Que los Sagrados Corazones sigan ayudándonos a vivir y proclamar el Reino de Dios como lo hacen en el mundo.

E. Ildephonse Nyandwi, M.SS.CC.

“HONRA A TU PADRE Y A TU MADRE”

“Este mandamiento no se refiere solamente a los padres biológicos, sino al respeto y el cuidado que se debe procurar a las generaciones que nos preceden, es decir, a todas las personas mayores. Además, consideremos que no se trata sólo de ‘honrar’ a los ancianos cubriendo sus necesidades materiales sino, sobre todo, de ‘honrarlos’ de

‘dignificarlos’ con el amor, con la cercanía y con la escucha”. “Muchas veces, lamentablemente, los ancianos son objeto de burlas, incomprensiones y desprecios. Incluso, llegan a ser víctimas de la violencia, pues se los considera material de descarte”. (Papa Francisco).

“Por eso, es importante que transmitamos a las jóvenes generaciones que el amor a la vida hay que manifestarlo siempre, en todas sus etapas, desde la concepción hasta su fin natural, e incluye de modo especial ‘honrar la vida vivida’ por nuestros mayores y honrarla con ternura y con respeto”. “Este amor especial que se abre el camino en la forma del honor es decir, ternura y respeto al mismo tiempo destinado a la edad anciana está sellado por el mandamiento de Dios”. “‘Honrar al padre y a la madre’ es un compromiso solemne, el primero de la ‘segunda tabla’ de los diez mandamientos”.

E. Alejandro Guzmán, M.SS.CC.

26 JUNIO 2022

HACIENDO CAMINO JUNTOS

FIESTA DE LOS SAGRADOS CORAZONES EN LAS DELEGACIONES

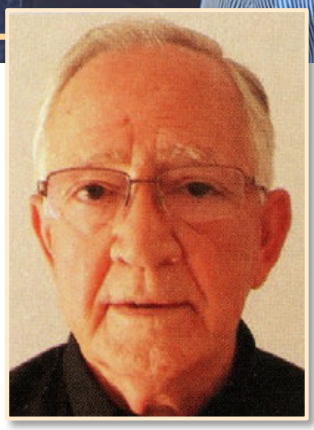

P. RICARD JANER BONAFÉ, M.SS.CC.

Falleció en la Casa de Palma el día 25 de junio, fiesta del Inmaculado Corazón de María, como consecuencia de un cáncer. Tenía 83 años de edad. El 27 de junio se celebró su funeral en La Real presidido por el Superior General. Recibió sepultura en el cementerio de Palma el 28 de junio. Fue el último Prior de Lluc de la Congregación y se dedicó con gran esmero y acierto a cuidar del Archivo Histórico de La Real.

Debió de ser ya el verano de 1954, cuando los que teníamos que pasar de la Escolanía de Lluc al Noviciado de La Real conocimos al que sería hermano de por vida, Ricard Janer Bonafè, asiduo, como la familia, de la iglesia de los SS. Corazones de Palma, pues vivían al lado. Él había cursado el curso Vº en el colegio de «Sant Alfons», fundado por los Ligorinos, que se unieron a los Clérigos Regulares Teatinos, situado en la Calle del Vi, cerca de la mencionada iglesia.

Empezamos el Noviciado, como era costumbre, un día 24 de septiembre, fiesta de la Virgen de la Merced. Aquel año era el de 1954 y, como se ajustaba a lo que mandaban las Constituciones, íbamos y nos colocábamos siguiendo el orden de precedencia, que era marcado por la primera profesión. Entre los que profesaban el mismo año, según costumbre del Ven. P. Fundador, seguíamos el orden según la edad. Así ya tienen a un servidor, que en la profesión era cuarto, y Ricard era el quinto, de un curso de los 7 que profesamos día 26 de septiembre, de 1955, pues el octavo, el P. Damià Socias, tuvo que esperar cumplir los 16 años, día 6 de noviembre siguiente. Un servidor llevaba 10 días de diferencia al P. Janer. Ambos fuimos ordenados de presbíteros en 1964.

EL MISIONERO QUE SE ABRE CAMINO

P. Ricard ha sido siempre una persona religiosa, piadosa. Humanamente afable, aunque no demasiado expansivo. Su ademán tirando a serio no parecía el adecuado para contar de vez en cuando chistes; pero los contaba y con mucha gracia.

Ya antes de la ordenación, por el año 1963, empezó su ministerio como auxiliar del responsable de la Escolanía de Lluc, hasta que en 1965 fue destinado al

Colegio *Obispo Perelló*, recibiendo la encomienda de tareas docentes y de dirección espiritual, combinadas con un año de estudios de pastoral; pero al cabo del curso lo destinaron de nuevo a Lluc. Posteriormente, durante sus años como párroco de La Real, trabajó pastoralmente en el colegio «Jesús María» de las Hnas. Misioneras de los SS. Corazones, guiado por sor Bàrbara Alomar.

En aquel año se introdujo en la predicación de misiones populares y, con el equipo que se formaba, predicaron en varios pueblos de los obispados castellanos. Fue uno de los últimos en ejercer este ministerio, que depende de la organización social y, recientemente, de la secularización.

De vuelta a Lluc, fue encargado de la sacristía, tarea que ha estado unida a la de vicario de la parroquia de la Virgen de Lluc y de San Pedro de Escorca.

Y, como es de suponer, también impartió clases a los *blauets*.

Tuvo que juntar a estas ocupaciones la de hacer de ministro (administrador) de la Comunidad, oficio que ejerció muchos años, entre Lluc y La Real, y del año 1981 a 1987 lo ejerció como Administrador General de la Congregación, cargo que lo convirtió en Consejero General. Solo querríamos recordar que día a día tenía apuntado el último movimiento bancario. Esta fiel meticulosidad lo dispuso para poder organizar el dinero de las parroquias que rigió, de modo que pudo emprender obras de restauración y embellecimiento en las mismas, en renovación de ambientes y dotando los templos de unas vidrieras artísticas que él mismo diseñó y realizó. Especialmente en el valle de Sóller, El Port, L'Horta y Fornalutx.

En su ministerio se topó con el movimiento de los Cursillos de Cristiandad, empezando por el P. Gabriel Seguí Vidal y su íntimo amigo, el fundador de los Cursillos, Eduard Bonnín. Amigo de ambos, el P. Ricard acompañó varios cursillos en Mallorca y en Cataluña, al tiempo que depositaba en el Archivo General de la Congregación una elemental documentación.

EL POLIÉDRICO POSTCONCILIO, DEL VATICANO II

Su vuelta a Lluc le unió al Prior, P. Romà Fortuny, quien descubría las novedades del recién clausurado Concilio Vaticano II, lo que ayudó a introducir la reforma litúrgica en Lluc, con efectos en la Escolanía, tanto por la laboriosa oposición al catalán, que se implantó en una parte del clero de Mallorca, empezando por los que regían nuestra iglesia después de la muerte del obispo Jesús Enciso. El P. Janer y otros del Santuario de Lluc y del monasterio de La Real, se sumaron a los presbíteros y laicos fieles al pueblo de Mallorca, como lo fueron los poetas de la Renaixença, los presbíteros A. Mª Alcover y Miquel Costa i Llobera, que reforzaron la labor del obispo P. J. Campins. Poco a poco el mallorquín se normalizó en Lluc.

En Lluc había varios misioneros, antiguos profesores del Escolasticado de los Misioneros de los Sagrados Corazones, lo que ayudaba a mantenerse a la escucha de cómo se aplicaba el Concilio en otros lugares. El P. Fortuny se dispuso a predicar jornadas, semanas, especialmente a las numerosas religiosas que existían en Mallorca. Cierta participación en este ministerio la ofreció al P. Ricard. Éste empezó una tarea modesta pero duradera de predicación de ejercicios a las religiosas. Un servidor, que desde 1969 regresó a temporadas a Mallorca, se introdujo en este ministerio, recibiendo del P. Janer el primer esquema para ejercicios, tarea que cuando ha sido posible he continuado hasta hace dos años. Lo digo con gratitud.

Todo llevó a que Lluc también abrió sus celdas a grupos parecidos que subían para recibir aliento en el postconcilio. El P. Joaquim Rosselló había abierto la Fonda, el comedor y la cocina de los peregrinos, desde 1895, y se convirtió en casa de espiritualidad para el clero, los Luises o Congregantes Marianos, etc. Desde el Vaticano II, tarde, ciertamente, pero también realmente, el Santuario abría sus puertas, especialmente a las mujeres, que eran las que, en realidad, lo aprovechaban.

Sin ser completos, diremos todavía que a lo largo de muchos años, domingo tras domingo, con la perseverancia que le era característica, preparaba una redacción escrita de la homilía, que publicaba el semanario *Sóller*, con lo que esparcía la semilla del Evangelio en los lugares y en los momentos menos previstos.

LOS SERVICIOS A LA REFORMA LITÚRGICA

El repertorio musical de la Escolanía tuvo que incorporar un nuevo repertorio, en el cual abundaba más el texto en catalán, para que favoreciera una mayor participación de los peregrinos.

En esta causa de la reforma litúrgica se tenían que

tocar las piedras seculares de la pequeña basílica, obra de maestro Blanquer. El camarín acababa de ser reformado en tiempos del P. Miquel Ollers. Ahora se empezó por reformar el presbiterio y se creó un espacio para la Escolanía y el órgano. Los bellos candelabros de hierro forjado fueron acortados y, con el conjunto del sagrario, se transportaron a la antigua capilla de los *blauets*, convertida en capilla del Santísimo Sacramento de la Eucaristía, precedida por la transformación de la capilla de Sant Pere en espacio penitencial, con las diversas sedes para los presbíteros y para quienes quieren reconciliarse sacramentalmente.

Una reforma de enorme alcance pasa desapercibida, precisamente por el acierto con que se hizo. Se trata de los portales que atraviesan los muros de las capillas, los cuales ahorran las aglomeraciones para ir al Camarín de la Virgen. Estos espacios, antes cerrados, se convirtieron en innecesarios, desde que el Vaticano II reintrodujo la concelebración. Los altares laterales perduran como elemento histórico, a veces precioso. Tan bien realizada está esta reforma dirigida por P. Ricard, que un historiador del arte la da como obra perteneciente a los planos originales.

No podemos descuidar el hecho de que el P. Janer supo escuchar y aprender de los grandes arquitectos diocesanos, Josep Ferragut y Sebastià Gamundí, a quienes conoció y trató a menudo. Soy testigo de la confianza que ambos pusieron en los proyectos y propuestas que les hacía el P. Janer.

DIBUJANTE Y ARTISTA DE MOTIVOS CARISMÁTICOS

Bastantes imágenes que corren impresas con el rostro del P. Joaquim Rosselló son obra del P. Ricard Janer quien, con una buena colaboración, hizo del mismo una agradable representación que prescinde de bonete, inspirándose en la fotografía de 1858, cuando fue ordenado presbítero. Esta representación ha servido como portada a la biografía publicada en Madrid, como *'Joaquim Rosselló y Ferrà, Misionero de Corazón'*, y la otra publicada en Barcelona como '*El P. Joaquim Rosselló i Ferrà "columna i torxa de l'Església de Mallorca"'*. Al igual que se ha aprovechado para numerosas estampas. En la capilla del Escolasticado *P. Joaquim Rosselló* de Yaoundé (Camerún), pintó unos Sagrados Corazones estilizados que, con la susodicha imagen del P. Joaquim, sirvió para componer la portada de la otra biografía titulada *'Columna y antorcha'*. En la capillita de la Casa Central de los años 1990 a 2005 teníamos las vidrieras de los Sagrados Corazones que él elaboró. Y la lista podría seguir.

ARCHIVERO GENERAL DE LA CONGREGACIÓN

La moderna Congregación de Misioneros de los Sagrados Corazones ha contado con archiveros meticulosos. Pero durante un tiempo de incertidumbres sobre su localización sufrió un arrinconamiento no querido. Por suerte se pudo contar con el P. Ricard, quien lo ha organizado, ampliado y enriquecido. Los documentos históricos están ordenados, el archivo

fotográfico es copioso, la recopilación de publicaciones de los misioneros está casi completa. Muchas grabaciones magnetofónicas se han recogido en soportes más modernos y los materiales originales se han guardado en cajas con revestimientos de espuma de plástico, que los protege y facilita su uso. El P. Janer alentó a misioneros laboriosos como los PP. Guillem Gayà Bauzà y Rafel Carbonell Mestre quienes en sus 80 años, hasta cerca de los 90, copiaron las crónicas de las Comunidades, que para los años 1915 se empezaron y ahora casi todas se han interrumpido. Estas copias en folio ocupan una cuarentena de volúmenes, la mayoría de los cuales pasan de las 500 páginas. Estas personas eran misioneras siempre en el trabajo, como les era posible. No podían estar sin un objetivo.

El servicio duradero que ha continuado y multiplicado, en muchos aspectos, solo podía haberlo realizado él.

COMO CIERRE DE ESTE RECORDATORIO

Quisiera que agradeciéramos al Padre de toda vida la que ha otorgado a nuestro hermano Ricardo. Le ha dado una sensibilidad carismática. Ha sido un buen presbítero, el cual ha entendido lo del Ven. P. Joaquim, cuando decía que los Misioneros de los SS. Corazones debemos hacer más de lo que es mandado y ordenado. Descubrió la predicación de ejercicios y de las misiones populares, y se apuntó a ello. Encontró la oportunidad de publicar las homilías dominicales y perseveró con celo admirable. Nadie se lo mandó. No esperó que se lo encomendaran. Él tuvo estas iniciativas. Esta creatividad distingue al misionero del mero administrador de cosas religiosas.

Entendió lo que significa ser ejemplar en su comportamiento sencillo, nada llamativo y asequible.

Su fidelidad a la oración de la liturgia de las horas comenzaba cada mañana en la Capilla de la comunidad de La Real, poco antes de las 7,00 hs. para proseguir con la hora comunitaria de oración, heredada del P. Fundador, y volvía para rezar la hora de sexta, a las 13,15 hs. a las que se sumaba la celebración de la Eucaristía y de otras oraciones.

Y no podemos descuidar su calidad al promover la belleza del Creador en sus restauraciones y creaciones artísticas, como hemos apuntado, con las que ha actualizado el mensaje del Creador y del Redentor traspasado, y de María a su vera.

Qué haya llegado a gozar de la belleza infinita atraído por los Corazones de Jesús y de María.

P. Josep Amengual i Batle, M.SS.CC.

Día 28 de junio, en el 189 aniversario del nacimiento del Ven. P. Joaquim Rosselló y Ferrà.

Artículo disponible en castellano y catalá en nuestra web: www.msscc.es

P. JULIO CÉSAR TAVERAS REYNOSO, M.SS.CC.

Pasó a la Casa del Padre el pasado día 26 de julio a la edad de 60 años en la carretera que une Santiago y Santo Domingo en República Dominicana, a causa de un accidente de tráfico.

Una vez más el Padre de toda Vida se hace notar. Es cierto que la vida domina la creación; pero nuestra capacidad de apreciar las cosas reacciona muy fuertemente cuando la vida acaba en una persona querida. Es lo que experimento, en el tercer día de la llamada del P. Julio a la otra forma de vivir, que es la plena y definitiva.

Conocí al P. Julio cuando yo llegaba a la media edad y él subía por la adolescencia. Eran unos años en los que se dio un cierto florecer vocacional en la Delegación del Caribe. Hasta en Montecristi, comunidad antigua y viva; pero también probada por la dispersión de los campos, digo de las comunidades cristianas, y por una economía repleta de promesas, y no muy llena de realizaciones. Siempre me alegró que nuestros misioneros optaran por estas periferias, que eran los Bateyes, también Manzanillo, Copey, Santa María, etc. Había llegado a los cursos de teología el Dr. Miguel García Tatis, pero vocacionalmente Montecristi no era muy prometedor (El Dr. Miguel me ha dado algunos datos sobre la familia de nuestro hermano Julio César. Gracias).

Bueno, esta es mi impresión. De hecho, con el P. Jesús N. Jordán y con el P. Andreu T. Amengual visité muchas veces el campo de Las Aguas, en los Bateyes, donde vivía la familia del P. Julio. Una tía del mismo misionero cuidaba de animar la pequeña comunidad. El entorno de la casa de la familia estaba siempre limpísimo. Es algo que también me llamó la atención en Rwanda. Y es que muchas personas, desde la sencillez y hasta en la pobreza, saben difundir la belleza con un gusto estético exquisito, que me invita a trasladarlo a nuestros templos y casas.

Otra cosa que el P. Andreu me repetía: nunca saldrás de la casa del P. César sin un racimo de guineos (plátanos), o unos huevos... Y era así. La sencillez del campesino es obsequiosa.

En este hogar, en este ambiente formado por su padre, Ángel Taveras (Pululo) y Ramona del Carmen Reynoso (Carmela) creció un muchacho bueno, cuidadoso, atento, Julio César Taveras, con sus hermanos Osvaldo (Papo), José Joaquín, Rafael (Bocho), Simón Bolívar (Dida), Argentina (Tina) y André (Tete).

Cuando Julio César era niño, la tía Ercilia y Carme-

la (hermanas) eran quienes acogían al Padre y a las Monjas cuando visitaban Las Aguas. La mamá Carmela y esta tía enviaban a los niños, hermanos y primos a la catequesis del Batey Sábalo, y allí Julio César hizo la primera comunión.

Aquí hemos de dar paso a otro hermano misionero, algo mayor y de enormes volúmenes, el P. Ramoncito o P. Colombo, que la Providencia interpuso en la vida de Julio César, y sin el cual éste difícilmente hubiera entrado en nuestro noviciado.

He de aclarar eso de Ramoncito, para los no dominicanos. Se trata del P. Leoncio Mejía Mosquea, natural de la Guachupita de Santo Domingo, uno de los barrios populares, que con sus tractores y máquinas arrasó –estuve con el P. Leoncio– y transformó el presidente Balaguer. Era alto, y llegó a ser muy voluminoso. Ciertamente se veía que comía para él. Pero fuera de esto, todo lo demás era para las otras personas. En tiempos en que la legalidad era menos exigente, creó liceos (escuelas secundarias) y hasta una Universidad en Montecristi. Hoy esto parece leyenda. Pero podría mostrar fotos del cartelón que localizaba esta universidad.

Julio César estudió la primaria en la escuela de Palo Verde, en los Bateyes, cerca del río Yaque del Norte, no a muchos kilómetros de su desembocadura, allá por las aguas casi colindantes con Haití.

Cursó el primer año de Bachillerato en Castañuelas. Para el segundo, desde Las Aguas, en un "motorcito" (en una moto pequeña) o «de bola» acudía al liceo «José Martí» de Montecristi.

Y en estas circunstancias el P. Colombo implantó el Liceo «Cristo Liberador en Batey La Cruz», en el cual César hace tercero y cuarto años de Bachillerato, y en el mismo se gradúa, a la orilla del río Yaque del Norte, no a muchos kilómetros de su desembocadura, allá por las aguas casi colindantes con Haití. Que los apagones de la electricidad abundaban es otro fenómeno que experimenté a menudo, y nunca entendí cómo semejante daño a la población se podía dar en un país con una macroeconomía tan boyante. Pero esto, aquí, no interesa mucho.

El P. Ramoncito lo entusiasma y ya bachiller el joven Julio César pidió ser admitido en nuestra Congregación de Misioneros de los Sdos. Corazones, y se sumó a un grupito en el cual los estudiantes brillantes se manifestaban. César académicamente era una de las cenicientas de nuestro pequeño Escolasticado. El sistema escolar daba lo que daba. Pero el joven Julio César emprendió la larga marcha de la formación para ser ordenado presbítero, y la culminó satisfactoriamente. Lo que no recibió en el bachillerato fue rescatándolo durante los cursos de filosofía y teología. Con este constante protagonismo, la Congregación pudo presentar a la ordenación presbiteral un misionero íntegro, pobre, amable, formado, cordial, y capaz de discernir.

Y quiero justipreciar el valor de la integridad de la persona, porque, sin que él tuviera continuamente en los labios el nombre del P. Fundador, vivió marcado por la ejemplaridad en sus relaciones y en sus opciones. El P. Fundador resaltaba la productividad misionera del testimonio cristiano, recordando a otro pobre, San Francisco de Asís. Esta integridad y coherencia personal es una de las maneras para hacer creíble que la Iglesia es santa. En personas como el P. César, podemos vislumbrarlo.

VOLUNTARIO A RWANDA

En abril de 1994 culminaron unas violencias horribles en Rwanda. Los muertos fueron a cientos de miles y, por simples estadísticas, aunque la dictadura de la etnia hutu forzó la situación, a la larga sus muertos superan a la etnia tutsi, que la substituyó en el gobierno del mismo estilo. Estos acontecimientos hicieron que la Congregación saliera del país. Pero, a los pocos años, el P. Jaume Roig, que casi mensualmente viajaba de los campos de refugiados de Kyabarisa (Kagera-Tanzania), para procurar la conservación la misión de Kiziguro y sus centrales y sucursales, finalmente decidió quedarse en esta parroquia, aunque en unas condiciones de habitabilidad ínfimas. Los militares que habían encendido el fuego para cocinar con hojas de los libros de registros de bautismos, etc., del archivo parroquial, habían arrancado puertas y robado camas, sillas, mesas, muebles, etc. Y el P. Jaume se hizo con un colchón y dormía en el piso, hasta que a horas intempestivas, le asustó un vecino con malas maneras, enfocando a su habitación unos faros grandes. El P. Roig no atendió a sus amenazas para que saliera fuera. Menos mal.

En estas circunstancias, puestas en conocimiento de los misioneros, el misionero cordial, que era el P. Julio César, se ofreció para acompañar al P. Roig, antiguo misionero en Rep. Dominicana, sobre todo en las lomas de la parroquia vecina de Montecristi, San-

tiago Rodríguez. Los visité en estas precarias circunstancias. No sé cómo expresarme.

Unos años antes –creo que ya lo escribí hace poco–, cuando fui a sacarme el certificado de penales, que se decía, para viajar a Rwanda, en diciembre de 1994, una funcionaria del ministerio de Justicia con gran educación y admiración me preguntó cómo se me ocurría ir a un lugar tan arriesgado. Le respondí que si allí podían estar mis hermanos, cómo mínimo podía ir yo por unas semanas. Me convencí de que me había entendido. El P. Julio César hizo compañía al medio campesino dominicanizado en Jaimito, y la sierra desde donde se divisan las montañas haitianas, que era el P. Roig, poco hablador como el P. Julio, pero que de seguro le contó infinitas historias del amigo, conocido por el mote Papa, y de tantos otros chascarrillos, que aprendió por aquellas extensiones, y que graciosamente dejaba caer este nativo de Vilafranca de Bonany (Mallorca), etc.

El P. Julio como misionero se debía también al pueblo ruandés por lo cual, acompañado de algún catequista a servicios pastorales, litúrgicos, misa incluida, en la cual todo se proclamaba en kinyarwanda.

Esta fraternidad, expresada en compañía, la continuó el diácono de Santiago Rodríguez, Pascual Ortiz. Ojalá la Delegación del Caribe, en su reflorecer vocacional tiene la valentía para saltar el océano, y compartir sus misioneros, como antes se compartieron con ella los de otras delegaciones. Somos fruto de la misión.

FORMACIÓN

El P. Julio César, aunque no hubiera deslumbrado por sus dotes intelectuales, logró hacerse un cuerpo doctrinal digno. Y, ante decisiones de otros hermanos que les llevaron a dejar la Congregación y el ministerio, él fue enviado a Roma, para que se especializara en Teología de la Espiritualidad, para después dedicarse a la formación de prenovicios, novicios y jóvenes profesos. El P. Taveras ha prestado este servicio en diversas ocasiones, y su talante fraternal les ha acercado a los jóvenes misioneros, que han sabido apreciar su bondad y su fraterna compañía comunitaria. Solamente alguno de los misioneros mayores de la Delegación del Caribe fue connovicio con él y compañero de estudios. El resto lo considera un referente para la vida comunitaria misionera.

Debido a esta sensibilidad, como lo indiqué, en setiembre de 2019 me invitó para compartir con la Delegación el documento de la Congregación para el Clero, de 2016, que lleva por título *El don de la vocación presbiteral,* por espacio de varios días.

MINISTERIO PARROQUIAL

Probablemente haya sido en el ministerio parroquial cuando mejor se ha sentido el P. César. Lo ha ejercido hace tiempo en Montecristi, y después en especial en Fantino, parroquia con mucha religiosidad, y con muchos campos, o pequeñas poblaciones, en Santa Rosa de Lima de Santiago de los Caballeros, con algunas capillas en la Loma de Jacagua, y, últimamente en la homónima parroquia de Santo Domingo, donde no ha mucho empezaba. Esta parroquia la inició el P. Vicente Yábar, que también falleció víctima de un camión en la misma, en el barrio de Manganagua. El P. Julio César tenía, además, encomendada la misión de estar cerca de los prenovicios, que han sido allí destinados. En este punto debemos recordar sus desvelos para construir el templo parroquia de Santa Rosa de Lima de Santiago, dotada de otras instalaciones, para una más amplia pastoral.

Pero si hemos recordado que celebró en Rwanda, hemos de recordar que en unos fructuosos años aportó su bondad a las parroquias de Santiago Apóstol de Sierra Bayamón y, de refilón, a su vecina de San Juan Bta. de la Salle, de Puerto Rico, donde queda imborrable el recuerdo de un misionero amable.

Supo acompañar los grupos de laicas y laicos misioneros. Cuando en nombre de la Delegación del Caribe fui invitado por él y por el ingeniero Emilio López, en otoño de 2019 a tener unos encuentros con los Laicos Misioneros, y con los religiosos misioneros, una tarde me llevó a la comunidad de Bacumí, para conversar con el grupo que allí se formó, en una de sus reuniones. Nunca me cansé de decirle y escribirle, hasta hace bien poco, que la Delegación goza de la mayor bendición de los Sdos. Corazones, que son estos grupos laicales. Ojalá seamos sinodales y no clericales, para que juntos, laicos y ministros, seamos testigos del amor de los Sdos. Corazones, en medio de nuestro mundo. Agradezco estos encuentros en Rep. Dominicana y Puerto Rico, desde los cuales la misión que continuamos, como escribió el Ven. P. Joaquim Rosselló, que consiste en prender el amor en nuestro mundo dure. Sin laicos no hay Iglesia. Sin ministros no hay eucaristía, que hace la Iglesia. Ojalá esta iglesia abra nuevas puertas para el ministerio. Pero hoy, si queremos laicado, hemos de priorizar la Pastoral Vocacional al ministerio y vida religiosa.

Creo que mi recuerdo no es erróneo si digo que, para que su servicio fuera más actual, dedicaba bastante tiempo a consultar, reelaborar y actualizar materiales pastorales sobre el ministerio parroquial.

DELEGADO DEL SUPERIOR GENERAL EN EL CARIBE

Las dotes humanas del P. Julio le hacían una persona de confianza de los demás misioneros. Por esto, según el estilo de la vida religiosa, en muchas ocasiones fue elegido por votación como Delegado del Superior General. Supo acompañar a los hermanos mayores, que por nacimiento no eran dominicanos, hecho muy de agradecer y muy coherente con la espiritualidad del corazón, de los Sdos. Corazones.

Es cierto que la monotonía de los problemas que presenta la vida llegó a cansarle. Pero alguna vez supo reenganchar en el servicio, hecho que se le agradece muchísimo.

UN LEGADO ESPIRITUAL

No podría acabar este recuerdo fraternal del P. Julio César sin mirar al futuro. Como religioso, para el cual los tres votos son esenciales, como expresión de la entrega sin fisuras a Dios, en el seguimiento de Cristo, manifestó su sabiduría en no jugar afectivamente con ninguna mujer. Supo que el amor entre la mujer y el varón no está orientado por las costumbres, como a veces hay quien puede creer. Claro que las costumbres marcan ciertas formas de conducta. Pero la relación del amor entre personas de sexo diferente no se puede regular, como se maneja la velocidad de un vehículo. Esta relación es antropológica, y afecta a lo más profundo de la persona. El enamoramiento no es previsible. Por eso, estas relaciones son tan profundamente humanas, al tiempo que piden un respeto insobornable entre las personas.

Tampoco, como a veces se ha dicho al referirse a la perseverancia en la vida religiosa o en el ministerio ordenado, entró en tratos casi comerciales con Dios, contentándose con darle unos años de servicio misionero, y el resto para reservarlos a otros menesteres según la propia preferencia. César era más profundo.

En definitiva, el P. Julio César captó el valor y el alcance antropológico de este amor, y no se enganchó a la llamada tercera vía, que es la del soltero que juega y dosifica el amor, con lo que engañas y frustras a la mujer. Agradezco su testimonio de vida plena, sin regateos con Jesucristo. Es lo que hemos de agradecer al Espíritu, los religiosos y los laicos que viven en matrimonio con su entrega incondicional serán este símbolo real del amor que Cristo tiene a su Iglesia. No hablamos de mejor o peor, ni de más o menos, sino la plenitud del amor, según la vocación recibida, que es plenamente evangélica.

Y el otro legado está en vinculación con este que acabo de recordar. Un clericalismo de baja calidad a veces ha considerado la vida del clero secular como inferior a la de los religiosos. A veces ha habido personas influyentes que han invitado religiosos a pasarse al clero secular, para gozar de más libertades. Y no han faltado teólogos religiosos que han considerado la vida religiosa como de primera clase. Todavía conocí personas de mucha influencia que escribieron así.

Vayamos al P. Julio César. A veces, en el discernimiento de las vocaciones en el Noviciado o en el Escolasticado de la Congregación surgían preguntas importantes. Y siempre ha de ser prioritario el bien de la persona, al tiempo que no se defrauda a la Iglesia.

En estas ocasiones y hasta en asambleas, a veces alguien clerical para resolver el proceso del discernimiento, especialmente cuando surgían problemas comunitarios, proponía mandarlo a un seminario diocesano o al clero secular. Diversas veces el P. Julio César manifiestamente se mostró fiel seguidor de Jesús, en el carisma recibido por el Ven. P. Joaquim Rosselló i Ferrà, presbítero de virtudes intachables, y cortaba el discurso, declarando lo que es nuestra persuasión, que el clero secular no es un refugio para religiosos menos fervientes. El clero secular está destinado a un ministerio esencialmente cristiano, que es vía de santidad. No hay ni más ni menos perfección sino que existen formas evangélicas diversas, y cada una es la mejor para quien ha sido llamado a vivirla. No faltaría más que dijéramos que el Espíritu, que derrama el amor en nuestro bautismo, nos impulsara hacia formas de vida cristiana defectuosas.

QUE NOS RECUERDE

Este legado es precioso, y el P. Julio César, que está con nuestro Dios, que es la Trinidad, intercederá por todos nosotros.

Por la continuación de su voluntariado misionero en Rwanda, por parte de otros hermanos del Caribe, Rep. Dominicana y Puerto Rico, iglesias fruto de la misión que vino desde el exterior y que llegarán a más plenitud cuanto más abiertas sean, y cuanto más salgan a otras fronteras, más allá del mar Caribe.

Intercederá por un Laicado Misionero según el Amor de los Corazones de Cristo y María. Cuando decimos que la Iglesia es santa, queremos hacer verdad que el laicado camina por la santidad. No expresamos palabras vacías.

Suplicará, el P. Julio, que las vocaciones a la Congregación religiosa, MSSCC, se multipliquen, que el acompañamiento que empezaba en Santa Rosa se continúe con calidad, y que los hermanos que trabajan en la Pastoral Vocacional a la Vida Religiosa se sientan entusiasmados, en su labor multiplicadora de la Pastoral. En la medida que haya vocaciones al ministerio y a la vida religiosa, habrá laicado creyente. La Iglesia inicia con la Palabra y la celebración del bautismo. No al revés.

Nos obtendrá ser misioneros de horizontes evangélicos: «Id a todo el mundo…». Jesús no envió a nadie para solo Galilea, o para Europa, América o África. Esto es para las sectas y para los religiosos de corralito.

El P. Fundador pensó de otra manera, y esto es lo que esperamos que nos obtenga este misionero montecristeño.

Monestir de La Real, 28 de julio de 2022, Fiesta de Santa Catalina Tomàs, la santa mallorquina, experta en discernimiento.

P. Josep Amengual i Batle, M. SS. CC.

Más artículos en la web de la Congregación.

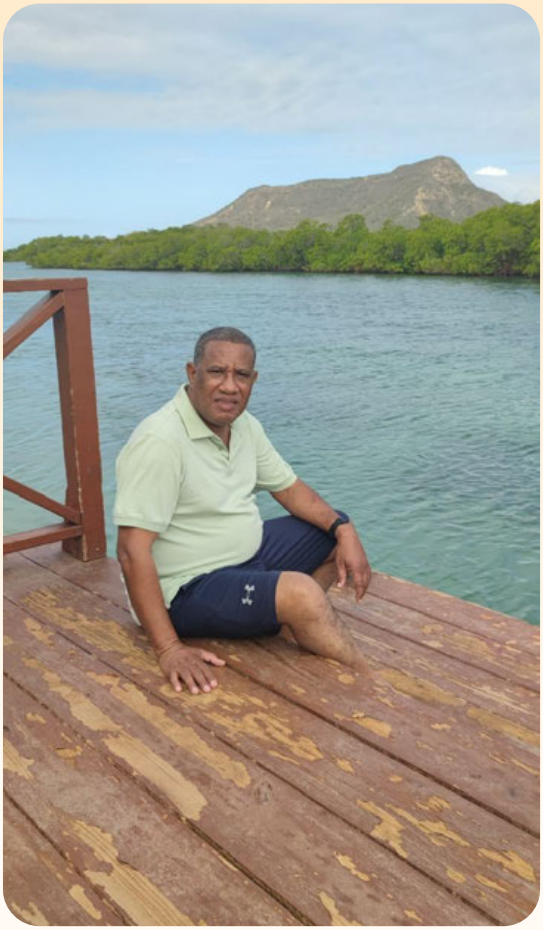

Queridos hermanos, todos y todas:

El accidente del P. Julio César Taveras nos ha sacudido fuertemente. Pero yo les invito a entrar en la perspectiva del Reino y no en la del mundo caduco, y a considerar que no ha sido una desgracia sino la gracia más grande. De lo contrario nos jugamos la fe que nos sostiene, el caer en la blasfemia de tener que admitir que Dios no tiene corazón. Aquel Dios de misericordia que Julio predicó a los pobres y al cual consagró su vida de una forma tan generosa.

Porque el Señor se habría llevado al mejor en el momento más crítico. Al más inculturado, al que era más hijo del pueblo, al preferido por los humildes... Cuando estamos al límite de personal, en la hora en que confiábamos en César para poner en sus manos las nuevas vocaciones después de tantos años de sequía. Sólo cabe la irreductible esperanza en que el Señor actúa de modo distinto, apostando por los más pequeños, por los que son tenidos en nada a los ojos del mundo. Hasta aquí podríamos llegar sin caer en el caos. Y démosle gracias a la Misericordia de los Sagrados Corazones, que quiere que empecemos de cero para construir sobre seguro. Esta gracia es la prueba incontestable de que el Señor obra de modo distinto y que ha sembrado a Julio César para la nueva creación.

P. Jaume Reynés Matas, M.SS.CC.

JUBILACIÓN DE D. BERNAT JOSEP ALEMANY RAMIS

La jubilación se debe entender como un premio a los años de esfuerzo y dedicación en el ámbito laboral. En el caso de nuestro apreciado Bernat es una opción que ha tomado voluntariamente, con gran sentimiento de todos los que tenemos que ver con los Centros Educativos Joaquín Rosselló (CEJR), especialmente la Congregación como Titular y todos los compañeros y compañeras, familias y alumnos/as que, en su persona, hemos tenido un ejemplo de competencia, compromiso y servicio.

Estos valores se han mostrado muy directamente en la Dirección General, la Representación de la Titularidad y Dirección Pedagógica del Col·legi Sagrats Cors de Sóller. Y no tan sólo ahí sino en la coordinación de los CEJR como Director del Secretariado de Colegios y en altas instituciones educativas de carácter autonómico y nacional.

El cuaderno de bitácora de los barcos refleja los datos acontecidos en la vida del buque, y en el caso de un educador cristiano competente y comprometido como Bernat recoge el paso de Dios por la vida y la respuesta dada a esa vida que nos regala el Creador. La navegación por la vida de Bernat, tiene importantes hitos que sería largo de resumir, pero que intentaremos reseñar los más destacados: Antiguo Blavet de Lluc es licenciado en Estudios Eclesiásticos por la Universidad Católica de Santa María de Buenos Aires. Cursó estudios de posgrado en Teología Fundamental en la Facultad de Teología de Cataluña. Ostenta una gran experiencia como docente y directivo en centros de enseñanza, además de haber desarrollado a lo largo de 14 años labores misioneras en la República Argentina, tanto en Buenos Aires como en la Patagonia. También fue Director del Internado de la Escolanía de Lluc durante 2 años.

De 2009 a 2017 fue Presidente de d'Escola Catòlica de les Illes Balears y miembro de la Junta Directiva Nacional de Escuelas Católicas. A la vez, representando a Escola Catòlica de les Illes Balears de 2009 a 2017 fue miembro tanto del Consejo Escolar de les Illes Balears como del Consejo Social de la Lengua Catalana en el que participa actualmente. De 2010 a 2017 formó parte de las plataformas Cercle per a l'educació (Círculo para la Educación) e Illes per un Pacte ('Islas por un Pacto') por el pacto educativo en Baleares.

Más recientemente ha sido nombrado Vicepresidente del Consejo Escolar de Baleares (CEIB). El Consejo Escolar es el máximo órgano consultivo en materia de enseñanza no universitaria dentro del ámbito territorial de Baleares y el organismo superior de representación en esta materia de los sectores implicados.

facebook

Col·legi Sagrats Cors Sóller - Es Convent
23 de junio ·

Hores, dies, mesos i anys d'intensa dedicació! Una tasca que no podrem pagar amb diners, per això volem compensar-ho amb una onada d'aplaudiments plens d'emoció, apreci i estima. Ja ets i sempre seràs part de la nostra preciada infantesa.
Moltes gràcies per tot, Bernat!
Sort i fins sempre!
#esconvent, #Bernatjubilació, #jrosselló

Ver video: Bernat

Y siempre comprometido personalmente con los más desfavorecidos, especialmente en la Fundación Concordia Solidaria, donde es miembro del Patronato, implicado y propositivo, tanto para la gestión como para la realización de actividades concretas.

La jubilación laboral, que llega como merito a muchos años de trabajo, debe estar caracterizada por la flexibilidad y la adaptabilidad del individuo. Con sus valores humanos y capacidades demostradas, Bernat desea seguir como voluntario en el compromiso concreto y sostenido. De otra forma, pero siempre aportando valor y ahora más generosamente si cabe y añadiendo episodios al cuaderno de bitácora que deseamos que sea largo y fructuoso en esta nueva etapa.

A petición de él mismo y por cumplimiento de la edad legal, el Consejo General de la Congregación ha aprobado la jubilación de D. Bernat J. Alemany Ramis como Director General-Representante de la Titularidad, Director pedagógico y Administrador del Col.legi Sagrats Cors de Sóller en Mallorca, así como Director del Secretariado de Colegios, con efectos de 31 de agosto de 2022. En el momento de la jubilación D. Bernat J. Alemany Ramis pasará a ejercer las funciones de Director del Secretariado de Colegios, para la coordinación de los CEJR, como Laico Asociado Voluntario Colaborador y con las atribuciones que recoge el Directorio de Colegios.

Reconocemos a Bernat J. Alemany Ramis por su identidad, sentido de pertenencia y servicios prestados, tanto en los puestos de los que ahora se jubila como en los que ejerció anteriormente, con el mayor reconocimiento y agradecimiento de la Congregación representada por el Consejo General y con los mayores deseos de salud y gozo en la nueva situación, deseando contar en el futuro con su reconocida generosidad en el servicio y con el aporte de su compromiso y alta cualificación, como Laico Asociado Colaborador de las obras educativas, sociales y pastorales de la Congregación.

P. Antonio Fernández Cano M.SS.CC.
Visitador General.

HERMANAMIENTO CON RWANDA

A mediados de febrero, nuestro tutor Santi y nuestra profesora Maribel nos informaron de algo que nos sorprendió y emocionó a partes iguales.

Nuestro curso, 4º de la ESO, iba a conectarse a través de videoconferencia con alumnos y alumnas de Rwanda. Esta acción es parte de los proyectos liderados por la Fundación Concordia Solidaria en la que los colegios de los Misioneros de los Sagrados Corazones colaboran. Nuestra escuela participa concretamente en el proyecto de hermanamiento denominado: “Una comida para un mejor aprendizaje” en la población de Kiziguro (Rwanda).

Así que, el miércoles día 16 de marzo por la mañana, pusimos todo en marcha. Previamente, Marga, nuestra profesora y también referente de Concordia en el colegio, había coordinado todo con el P. Eric Izabayo, animador del proyecto y con el P. Miquel Mascaró, Presidente de la Fundación Concordia, y que se encontraba allí en el colegio de Kiziguro para que todo saliera tal y como estaba previsto. Por nuestra parte, colocamos las mesas de manera que nos pudieran ver a todos, pensamos algunas preguntas que queríamos hacerles y preparamos el ordenador. Con todo esto ya, solo nos quedaba esperar a que se conectaran desde su centro escolar en Rwanda.

La videollamada transcurrió con sorprendente normalidad. Solo hubo unas pequeñas complicaciones con la conexión, nada que no se pudiera solucionar. Los niños y niñas ruandeses nos dieron una cálida bienvenida llena de efusividad, nosotros respondimos de igual manera.

El tiempo establecido de conexión nos permitió aclarar todas nuestras dudas, a la vez que ellos y ellas pudieron aclarar las suyas. Pudimos saber cosas sobre su experiencia con la pandemia y los valores que su centro trabaja con Concordia. Y cuando estaba a punto de finalizar la conferencia, los chicos y chicas nos despidieron con una bella canción.

Una vez acabada la conexión, compartimos impresiones y sensaciones. Reflexionamos sobre lo que nos habían contado hacía unos minutos, sobre la realidad que niños y niñas de nuestra edad viven y cómo se enfrentan a ella.

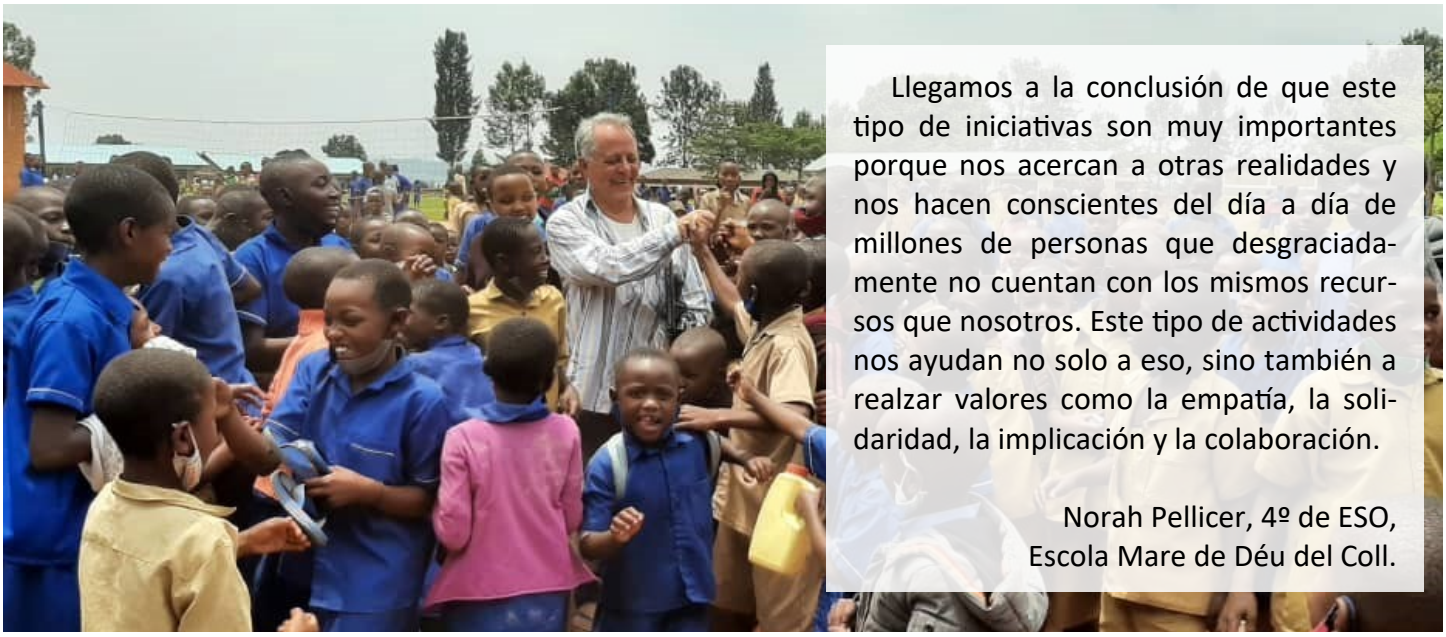

Llegamos a la conclusión de que este tipo de iniciativas son muy importantes porque nos acercan a otras realidades y nos hacen conscientes del día a día de millones de personas que desgraciadamente no cuentan con los mismos recursos que nosotros. Este tipo de actividades nos ayudan no solo a eso, sino también a realzar valores como la empatía, la solidaridad, la implicación y la colaboración.

Norah Pellicer, 4º de ESO,
Escola Mare de Déu del Coll.

EL BOCADILLO SOLIDARIO: **UNA ACTIVIDAD GENEROSA**

Los alumnos de cuarto de la ESO de la "Escola Mare de Déu del Coll" vienen realizando desde hace años una actividad solidaria en el segundo trimestre en colaboración con Concordia.

El curso pasado, dadas las circunstancias en las que nos encontrábamos por la pandemia, no pudimos realizar la actividad.

Este año sí que ha sido posible. Se trata de que alumnos, profesores y PAS colaboren en la compra de un almuerzo solidario. Este es preparado por los alumnos de 4º de la ESO y el beneficio obtenido, aunque no es mucho, sí que es de gran ayuda para aportar un poquito más en el proyecto de hermanamiento con Rwanda ('Una comida para un mejor aprendizaje'). Los pasos a seguir han sido los siguientes:

Primeramente, los alumnos de 4º pasaron por todas las clases del colegio a informar de la actividad y a motivar la colaboración de todos. Cada alumno que ha participado puede disfrutar de un exquisito bocadillo y de una bebida, a la vez que está contribuyendo a una causa solidaria. Cada uno escogió qué tipo de bocadillo quería: con tomate o sin tomate, embutido y tipo de bebida.

El pasado miércoles día 30 de marzo, los alumnos de cuarto de la ESO nos pusimos manos a la obra a hacer los bocadillos. En total hemos hecho más de 200. Empezamos bien temprano a trabajar, sobre las 8:00h, y a las 11:00h ya estábamos repartiendo los bocadillos para que todos los pudieran disfrutar a la hora del recreo: alumnos, profesores, Dirección y personal de administración y servicios. Después de recoger la sala donde se había llevado a cabo la actividad, los chicos y chicas de 4º, pudimos disfrutar del almuerzo todos juntos, así como cambiar impresiones del trabajo realizado.

El día 30 de marzo ha sido un día especial, en el que hemos podido dar más sentido a nuestro lema: "Juntos construimos puentes".

Muchas gracias a todos por vuestra implicación y colaboración. ¡Realmente ha valido la pena!

Aroa Aponte, 4º de ESO,
Escola Mare de Déu del Coll.

DÍA DE LA **MUJER**

Los del Ciclo Inicial os queremos explicar qué dinámica tan importante y significativa hemos realizado en la Escuela 'Mare de Déu del Coll' por el Día de la Mujer.

Como bien sabéis, el 8 de marzo se celebra el Día de la Mujer de manera global. Este día nos sirve para poner en valor la lucha por la igualdad y el empoderamiento de las mujeres en todos los ámbitos de la sociedad.

Desde la escuela, hemos creado un autobús donde han aparecido las referentes feministas que cada clase ha escogido, desde primero hasta sexto de Primaria. La idea del autobús ha sido pensada por el alumnado de segundo de Primaria haciendo referencia al episodio que sufrió Rosa Parks en uno de ellos. Primero de Primaria, en cambio, ha trabajado y profundizado sobre Malala Yousfazai, mujer defensora del derecho a la educación de todas las personas, en especial de las niñas en situaciones de regímenes totalitarios y fundamentalistas.

Además, todas las personas de la escuela vestimos una prenda de color violeta o lila, como símbolo de nuestro compromiso con el movimiento feminista.

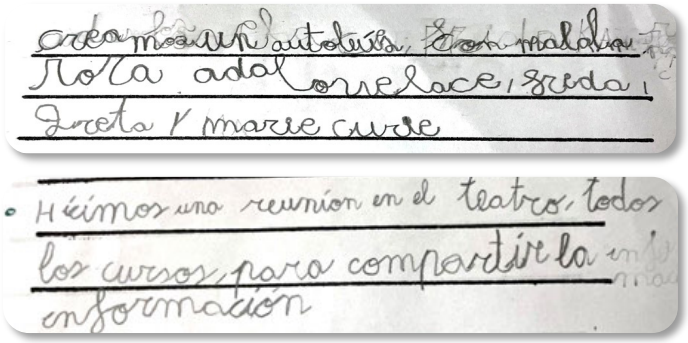

ESCUELAS SOSTENIBLES DE BARCELONA

El pasado miércoles 1 de junio, algunos alumnos de 3º y 4º de ESO, en representación de nuestra escuela, participaron en el acto de clausura del curso 2021-2022 de las Escuelas Sostenibles de Barcelona. Durante la celebración de este acto, se presentaron diversas actividades que se han realizado este curso en nuestro centro, como los diferentes trabajos en el huerto, en las diferentes etapas, el compostaje, el vermicompostador que hemos empezado a utilizar por primera vez este curso, la recogida y posterior tratamiento y distribución de las olivas de nuestro olivo... Todas estas actividades fueron explicadas de primera mano por los alumnos asistentes, con gran éxito.

También pudimos conocer in situ otras experiencias que se han realizado en otras escuelas de nuestra ciudad, de las cuales se extrajeron muchas ideas que seguramente se aprovecharán en cursos posteriores.

Finalmente, hay que destacar el trabajo y la preparación de todo el alumnado de la escuela que durante el curso ha participado en las actividades realizadas, así como el gran ejercicio de responsabilidad y representación que hicieron los alumnos y alumnas que han participado en el acto de clausura, ya que han sabido transmitir perfectamente toda la información de las actividades desarrolladas, así como informarse de otras que se podrán implementar en cursos posteriores en nuestra escuela.

A los cinco, José, Izan, Laura, Marck y Maria, ¡¡GRACIAS!!

Escoles + Sostenibles - Mare de Déu del Coll.

‘Educando desde el corazón’

NUEVOS LOGOTIPOS

Hace aproximadamente 14 años, los Directores Generales de los colegios de la Congregación en España, coordinados por el Director del Secretariado de Colegios y asesorados por una empresa especializada en la materia, propusieron a la Titularidad la implantación de varios elementos vinculados a la identidad e imagen corporativa de dichos colegios.

Se definió una marca: **‘Centros Educativos Joaquim Rosselló’, ‘Escoles Joaquim Rosselló’**. También un eslogan: ‘Educando desde el corazón’ y finalmente un Logo. En aquel momento representaba a cinco centros que eran uno y viceversa.

Durante el mes de mayo de 2022, manteniendo la misma marca y eslogan, con la participación de los Directores Generales actuales, el Director del Secretariado y el visto bueno de la Titularidad, se ha aprobado el nuevo Logo que supone una evolución del anterior. No un cambio radical.

El nuevo, y a partir de ahora actual Logo, sin perder los colores originales, los ha vaciado y rebajado notablemente. Ha suprimido la franja semicircular superior multicolor y manteniendo la forma circular la ha sustituido por una más simple y monocolor. Se mantienen los logos propios históricos de cada uno de los centros y de cinco que eran uno hemos pasado a cuatro que son uno y viceversa.

Sóller, 3 de junio de 2022. Bernat Alemany.

¡VOLVEMOS A LA IGLESIA!

El pasado jueves 19 de mayo la iglesia del COP se llenó una vez más de alumnos y profesores para dar comienzo a la tan esperada Fiesta del Colegio con la Celebración de Fin de Curso. Un curso en el que nos hemos dedicado a construir juntos puentes que nos han ayudado a salvar distancias, a encontrarnos con los demás y a derribar los muros que nos separan.

El P. Emilio en la homilía nos recordaba que lo hemos ido haciendo desde el inicio de curso…en Adviento... en Cuaresma. Que hemos tratado de hacerlo aquí en el colegio, pero también en casa, con la familia, con los amigos… Y también con otras personas lejanas a las que queremos enviar nuestro amor: Operación Kilo, Campaña por Ucrania, Happy Feet… Que juntos hemos construidos puentes de ayuda, de solidaridad, de amistad, de unión… Puentes que nos acercan, nos hacen sentirnos cerca de quienes nos necesitan y nos llevan a encontrarnos de forma más personal con Jesús.

Todos vivimos una celebración muy especial, sobre todo en el momento en el que de nuevo el P. Emilio nos llevó a imaginarnos que Jesús estaba ahí con nosotros, sentado a nuestro lado. Que hablábamos con él como la samaritana. Que él nos felicitaba por los muros que habíamos sabido derribar este curso y por los puentes que habíamos tratado de construir para superar nuestras divisiones y desencuentros. Y que, para saciar la fatiga y cansancio de todo el curso, nos ofrecía además un vaso de agua fresquita para el corazón.

Un agua que simboliza su amor por nosotros y que

¡Estamos de fiesta! ¡Estamos de celebración! ¡Después de dos años volvemos a la iglesia!

él nos da para seguir caminando como sus amigos y amigas. Para que también entre él y nosotros se tienda un puente que nada ni nadie puedan destruir.

Durante la celebración alumnos y profesores hicieron peticiones y dieron gracias a Dios con bonitas frases como:

- Te pedimos Señor por todas las personas que viven en la desesperanza o el desánimo para que Jesús, que nace en el pesebre, les devuelva la razón y el sentido de sus vidas.
- Te pedimos Señor por toda la comunidad educativa del Colegio Obispo Perelló, para que unidos, pareciéndonos cada día más a Jesús, seamos capaces de, siguiendo el ejemplo del padre Joa-

quim Roselló, educar a la juventud en los valores del Evangelio.

- Te damos gracias Señor por tener una familia y por pertenecer al Colegio Obispo Perelló. Gracias a los profesores que nos ayudan a estudiar y a superarnos cada día. Al personal de limpieza, de cocina, de secretaría… En fin, a todos aquellos que forman parte de la gran familia del COP, que nos han cuidado durante este año.
- Gracias Señor por enseñarnos a perdonar y a construir nuestras relaciones humanas con amor y siempre siguiendo tu ejemplo, Jesús.
- Te damos gracias Señor por tu Palabra tan clara y tan sencilla que hemos podido disfrutar todos juntos los lunes y los viernes. Especialmente en el tiempo de Adviento en el que hemos llenado de agua viva para recibirte en nuestro corazón.
- Gracias Señor por confiar en nosotros e invitarnos a colaborar con nuestros iguales cuando nos lo han solicitado: con nuestro Jappy feet y las pequeñas aportaciones a los necesitados… solo hemos seguido tus huellas, las que Tú nos has enseñado siempre.

- Gracias Señor por enseñarnos a vivir como hermanos en la Comunidad educativa de la que formamos parte. Ha sido un curso complicado con tiempos difíciles para todos pero no hemos perdido el ánimo y la ilusión porque unidos hemos afrontado mejor las dificultades que se nos han ido presentando.

Dª Concepción García,
Pastoral Colegio Obispo Perelló.

¡¡HABLAMOS CON **NUESTROS COMPAÑEROS DE BUTARE**!!

Este curso, un año más en todas las aulas de ESO y Bachillerato del COP, ha habido unos alumnos muy especiales que, a pesar de no vivir en Madrid, son uno más del grupo.

En cada clase, junto al listado de nuestros alumnos, se puede encontrar la fotografía y el nombre de un alumno que reside en Butaré. Sus compañeros en Madrid decoran el espacio en el que se encuentra para hacerle presente junto a ellos.

Durante el curso, los alumnos del COP realizan gestos de solidaridad recaudando fondos para ayudarles a seguir con su formación académica con más facilidad, al igual que ellos lo hacen en España. Este año, gracias a la visita que el P. Miguel Mascaró hizo a Rwanda, han tenido también la oportunidad de enviarles obsequios y cartas que prepararon con mucho cariño.

En los meses de mayo y junio, algunos de nuestros alumnos tuvieron la suerte de poder hablar e intercambiar anécdotas y experiencias con sus compañeros en África a través de videollamadas, que se pudieron realizar gracias a la colaboración del P. Fulgence.

Los alumnos y alumnas vivieron con mucha intensidad y alegría la comunicación con su compañero de Butaré y nos transmitieron que la experiencia vivida en ese momento había sido bonita, gratificante y muy enriquecedora, uniéndose más a él.

Por diferentes motivos no fue posible que todos los grupos pudieran conectarse, pero el próximo curso retomaremos las videollamadas y lo conseguiremos.

Dª Concepción García,
Pastoral Colegio Obispo Perelló.

COLEGIO SAN PEDRO PASCUAL

ÚLTIMAS NOTICIAS

Por María Luisa Puchades,
Pastoral Colegio San Pedro Pascual.

MANDARINAS SOLIDARIAS

La comunidad educativa junto con miembros de la Fundación Concordia Solidaria y feligreses de la parroquia San Pedro Pascual, unió esfuerzos en la recogida de mandarinas donadas solidariamente por una familia valenciana. Equipados con guantes, tijeras de podar y mucha ilusión partieron rumbo hacia Sagunto, donde tuvo lugar la actividad. Tras la recolecta, las mandarinas fueron lavadas en las instalaciones del colegio para poder ser vendidas al alumnado durante el tiempo de recreo. A cada niño/a se le ofreció la posibilidad de comprar varias piezas de esta fruta por 1 € y la respuesta fue muy positiva, especialmente entre los más pequeños quienes ya entraron en el Centro con su moneda en la mano. Las mandarinas restantes fueron vendidas a las familias y al profesorado al finalizar la jornada lectiva.

HERMANAMIENTO CON CAMERÚN

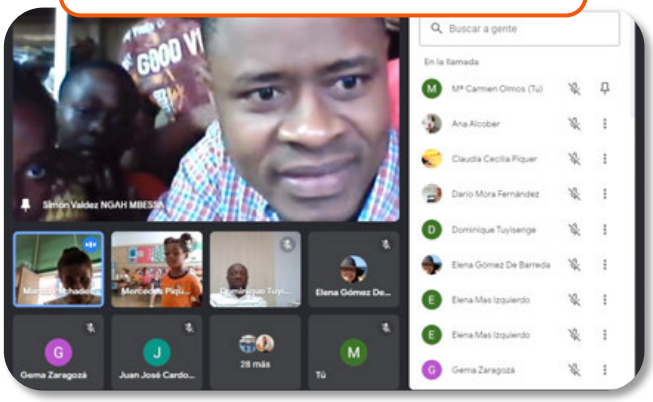

Las familias, el alumnado y los trabajadores del centro ha visto con mucho agrado el vídeo realizado por los M.SS.CC en Camerún. A través de él hemos podido conocer el entorno, los proyectos sociales, la cultura… El hermanamiento con este país africano está gustando mucho y, más aún, después de haber puesto cara y voz a los destinatarios de las labores solidarias realizadas en Valencia.

Nos ha encantado contactar con la gente local a través de una videoconferencia, donde el alumnado de San Pedro Pascual ha podido preguntar de primera mano curiosidades y dudas. Muchas gracias, Camerún y P. Simon, por dejarnos construir puentes con vosotros.

EXPERIENCIA ESPIRITUAL: MÉTODO "VENID Y VERÉIS"

En las clases de religión tanto en Infantil como en Primaria hemos disfrutado de ratitos de recogimiento y experiencia personal con Dios. Nos encanta ir al oratorio y escuchar narraciones bíblicas que nos mueven el alma. En estas sesiones expresamos nuestros pensamientos, disfrutamos de material manipulativo y, sobre todo, profundizamos en nuestro interior. Damos gracias a Jesús por estas vivencias que nos permiten conocerle mejor y querer parecernos más a Él.

CELEBRACIONES COLEGIALES

La iglesia de nuestro colegio es como nuestra segunda casa y ha sido una alegría volver a ella tras el Covid-19. Respetando mucho las medidas sanitarias, este curso hemos podido compartir momentos especiales en la casa de Jesús. Jesús nos ha esperado de nuevo con los brazos abiertos al inicio de curso, en Adviento, el Miércoles de Ceniza, en las eucaristías celebradas en Cuaresma, el Día del Colegio y a final de curso. En todas estas celebraciones, siempre acompañados y animados por el P. Dominique, hemos cantado y alabado al Señor de la mano de María.

INSTITUCIÓN DE LA SANTA CRUZ

Cruz de Mayo

Este año todos los grupos confeccionaron un Via Crucis en las aulas, acompañando y decorando así las clases hasta final de curso. Fruto de la actividad de recogimiento y vivencia personal de cada alumno/a en las diferentes estaciones, entendieron el verdadero significado de la Cruz: el amor de Jesús es incondicional y nos ama sin límites, llegando incluso a dar su vida en la Cruz por cada uno/a de nosotros/as.

El alumnado ha querido agradecer a Jesús el sacrificio tan grande que hizo por todas las personas. Por ello, desde el cariño ha adornado su Cruz con flores de colores.

DÍA DE LA MADRE

Pastoral Familiar

El primer domingo de mayo se celebra en España esta preciosa vivencia con todas nuestras madres, es una fecha donde la familia comparte un tierno día en familia. Pero hay muchas otras mamás y abuelitas que están lejos, incluso en otros continentes, y no pueden recibir la visita de sus hijos/as. Por ello, la pastoral familiar de San Pedro Pascual, se unió en oración para tenerlas muy presentes y rezar por ellas. A todas les mandamos nuestras felicitaciones y cariño.

MES DE MARÍA

María es nuestro modelo a seguir y junto a Ella caminamos hacia Jesús. Los niños y las niñas de nuestro colegio han querido expresar a través de sus bonitos dibujos qué les ocurre cuando piensan en María.

La respuesta es muy sencilla: se les ilumina la cara y se les dibuja una sonrisa.

Y a ti, ¿te ocurre lo mismo?

Un Jardín para María

A nuestra Virgen peregrina le hemos hecho una tierna ofrenda solidaria muy colorida. Todo lo recaudado lo hemos mandado a nuestros/as hermanos/as de Camerún.

DÍA MUNDIAL DE LA EDUCACIÓN CATÓLICA

El 26 de mayo celebramos el Día Mundial de la Educación Católica. En San Pedro Pascual lo festejamos haciendo una oración matinal y transmitiendo en las redes sociales que nuestro colegio quiere ser Luz y Vida. Jesús, mándanos tu Luz y, déjanos guiar por ella, para que podamos ser Luz para los demás.

PRIMERAS COMUNIONES Y CONFIRMACIONES

Nuestras felicitaciones a todos los chicos y las chicas que han recibido los sacramentos de la Primera Comunión y Confirmación, así como a todas las personas que han dedicado su tiempo para ayudarles a crecer en la fe.

Un total de 55 niños/as de 3º de Primaria y 25 jóvenes de 4º de Eso y 1º de Bachillerato no olvidarán este día tan señalado en sus vidas. La emoción, la alegría y el compromiso con Dios Padre, Dios Hijo y Dios Espíritu Santo fueron palpables en estas cuidadas ceremonias. Estaban felices de recibir a Jesús Sacramentado y ser testigos de Él en medio del mundo.

CORPUS CHRISTI

La celebración del Corpus Christi nos ha unido en torno a Jesús. Su presencia ha impregnado nuestro colegio. Qué paz tan grande sentimos al contemplar la custodia recorriendo las instalaciones de San Pedro Pascual. Gracias Jesús, la institución de la eucaristía nos recuerda que Tú siempre estarás con nosotros/as y que nos dejaste tu amor infinito para vivir desde la fraternidad.

CONSTRUYENDO PUENTES CON UCRANIA *(Pastoral Familiar)*

Desde el inicio de la guerra la comunidad educativa se ha volcado para ayudar a la población ucraniana. Movidos por el espíritu del P. Joaquim Roselló para ser competente socorro allá donde la vida nos reclame, hemos canalizado nuestra ayuda a través de las siguientes acciones:

Oración online para rezar por la paz en Ucrania.

Escolarización de alumnado ucraniano.

Acogimiento de familias ucranianas.

Primera recogida de enseres y alimentos para Ucrania.

Segunda recogida de enseres y alimentos para las familias ucranianas instaladas en Valencia.

Clases de español para familias ucranianas, impartidas por padres y madres del colegio.

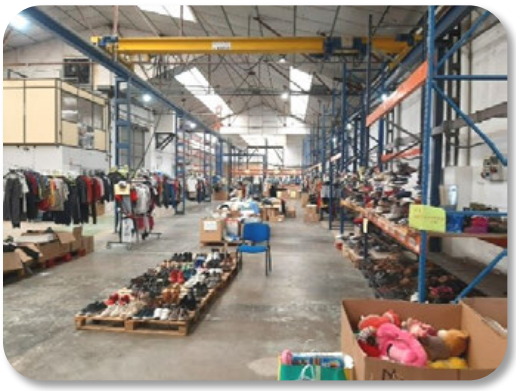

Tercera recogida de enseres y alimentos para las familias ucranianas instaladas en Valencia.

Apoyo a la inserción laboral: confección de curriculum vitae elaborados por el equipo de padres y madres del colegio, así como contactos con diferentes empresas para ofrecer la disponibilidad laboral de las personas ucranianas.

La pastoral familiar ha demostrado una gran implicación. Es destacable el interés, la responsabilidad y el esfuerzo realizado por los padres y madres para dar las clases de español y ayudarles a que tengan una vida digna en España. La escuela de adultos cerró el curso con una despedida en la iglesia del colegio, donde pudimos compartir una oración en ucraniano. Jesús sigue uniendo corazones y construyendo puentes.

Entrevista a Bernat Alemany...

TODA UNA VIDA DEDICADA A LOS DEMÁS

Foto de archivo: Bernat Alemany, hace unos años, en el claustro de la Real (Palma de Mallorca).

¿Bernat… Cuántos años hace que estás al frente de la dirección pedagógica de nuestro centro educativo?

Yo llegué a este colegio como Director General y Representante de la Titularidad, y llevo 24 años, de los cuales hay 13 años que, además de Director General, he sido y soy, Director Pedagógico.

¿Cómo han sido estos años para ti en el colegio?

Han sido años en los que ha habido de todo y han ocurrido muchas cosas. Hay que pensar que la comunidad educativa la forman muchas personas: familias, alumnado, personal docente y el PAS (personal no docente)… además de la relación con proveedores, con la administración educativa… Con todo ello, no es difícil entender que se viven muchas cosas. En todas ellas uno intenta ser un buen servidor de los demás y cumplir con sentido de responsabilidad e ilusión el trabajo encomendado que, en mi caso, es un gesto de confianza de los Misioneros de los Sagrados Corazones.

Cuéntanos Bernat… ¿Cómo ha cambiado la manera de gestionar un centro educativo según tu experiencia en los últimos 25 años?

Sí… En 24 años ha habido una evolución, cada vez más acelerada… Grandes cambios, tanto en lo educativo y pedagógico como también circunstancias que nos han llevado a hacer cambios en las instalaciones, infraestructuras, equipamientos… Por ejemplo, cuando empezamos con los ordenadores se daban en sexto de Primaria… y ahora ya estamos empezando en cuarto de Primaria.

¿Cuáles han sido las cosas más importantes que has aprendido durante estos años?

Una de ellas es que cuatro ojos ven más que dos. Lo que quiero decir es que es muy importante escuchar a todos, porque haciéndolo es cuando más se aprende… Yo no vine aquí con una carrera de dirección hecha, yo he realizado una carrera de dirección aquí, en el día a día, trabajando, escuchando críticas, buscando solución a los problemas, escuchando a todos e intercambiando opiniones. Y otra de las cosas que he aprendido es que es importante saber rectificar y aprender de las equivocaciones.

¿Tienes ganas de jubilarte?

Bueno, yo he llegado a un punto de mi vida que, con las personas que tengo más cerca, creemos y creo que es el mejor momento, por mi edad, por el tiempo recorrido aquí… Además, es bueno respetar las etapas. Y, por supuesto, dejar que otros puedan contribuir a la mejora del colegio. Si no estuviera convencido no lo haría.

Si tuvieras que decir tres cualidades necesarias para gestionar una dirección en un centro educativo, ¿cuáles serían?

La primera y más importante, saber trabajar en equipo; la segunda es ser generoso a la hora de dedicarle tiempo al colegio, no estar pendiente del reloj; y por último, que por delante de todo vaya la vocación de servicio.

¿Te vas contento con tu labor?

Me voy contento, no solo por mi labor sino por la labor compartida con los demás ya que mi labor está situada junto a otros. Me voy contento. Quizás, si pudiera volver atrás, algunas cosas las haría de otra manera, y no sólo en relación al colegio… Pero bueno, eso nos pasa a todos. Ahora que se acerca el momento de recoger mi mochila, está más pesada de como cuando estaba al llegar, y dentro esconde un montón de tesoros que quiero y me llevo con gran satisfacción.

¿Qué le deseas a la futura directora, Marga Forteza?

Bueno lo primero que tengo que decir es que le deseo lo mejor, sin límites; que tenga, y que estoy convencido que lo va a tener, un buen recibimiento de la comunidad y todo el apoyo. Que tenga mucha fortaleza y paciencia… sobre todo en los momentos de dificultad, que nunca faltan. Pero le deseo que en esta responsabilidad que asume sea muy feliz.

Rosa Mainzer y Marta Calero,
alumnas de 4º de ESO ,
Col·legi Sagrats Cors de Sóller.

…Muchas gracias Bernat y de todo corazón esperamos que disfrutes mucho en tu nueva etapa de la vida.

CONSTRUIMOS PUENTES DE SOLIDARIDAD

CON EL *BARRIO 22 DE ENERO* EN ARGENTINA

El pasado 16 de junio, el alumnado de 4º de la ESO del ***Col·legi Sagrats Cors de Sóller*** llevó a cabo una actividad solidaria cuyo contenido consistió en hacer bocadillos para todo el alumnado de nuestro centro, venderlos y con la recaudación o dinero acumulado mandarlo y colaborar con el proyecto *'Alimentando vínculos'* que la Fundación Concordia lleva a cabo en el Barrio '22 de enero' en Buenos Aires. Fue un gran éxito.

Marta Calero y Rosa Mainzer,
alumnas de 4º de ESO del
Col·legi Sagrats Cors de Sóller.

CAUSA DE CANONIZACIÓN DEL P. FUNDADOR

Os compartimos un artículo del último ***Boletín Informativo de la Causa de Canonización del P. Joaquim Rosselló i Ferrà***. Con él continuamos la reciente sección de 'Noticias de Familia' con la que pretendemos ahondar en el conocimiento de la figura y la obra del P. Fundador.

Escanea el código QR para encontrar los boletines completos o en la web de la Congregación, en el apartado *Recursos / Boletines Causa del P. Fundador.*

Boletín nº 32 · Jun. 2022 · Con licencia eclesiástica · Dep. Legal: PM 890-1986.

EL VEN. P. ROSSELLÓ, MAESTRO PRÁCTICO DE LA SINODALIDAD

¿Es cierto que un cristiano debe ser de actualidad para ser declarado santo? No quisiéramos mostrar al P. Joaquín como una persona de nuestros días, cuando el papa Francisco ha vuelto a sensibilizar a la Iglesia refrescando lo que es tan original, es decir, qué es una asamblea, o sea una reunión de los seguidores creyentes en Jesucristo.

El Papa figura mucho en los medios de comunicación. Sin embargo, ahora lo que nos interesa es su sentido de ser una persona de una comunidad, que no es la de su entorno, sino la de Jesucristo.

Por este motivo profundo ha desencadenado todo un movimiento en los cinco continentes para que cada cristiano y cada cristiana puedan disfrutar de su fe con las demás personas creyentes, que son las vecinas, las que tienen el mismo trabajo, o las que encontramos en la tienda y también en el hospital o en la playa. La sinodalidad, es decir, hacer camino juntos, comienza en la casa y también cruza por la calle. No serán indispensables las formalidades que exige el orden público. La sinodalidad comienza por la comunicación de uno mismo al sentirse ligados a Jesucristo.

Por ahí se movió el P. Joaquim Rosselló. Cuando fundaba los Misioneros de los Sagrados Corazones escribía que él se sentía empujado a hacer y vivir como hacía la gente, cuando se unía para alcanzar sus objetivos.

Él buscó compañeros para crear una comunidad que esparciera por todo el mundo que Dios nos ama, mostrándonos el Corazón ardiente de Jesús, que busca atraernos con lazos de amor y transmitirnos felicidad, ya desde ahora.

Con los presbíteros Francesc Solivelles, Gabriel Miralles, un ermitaño Agustí Maspons y un seminarista, Julià Mut, prepararon los rescoldos que encendieron el fuego de una Congregación animada por el obispo Jacint Mª Cervera.

Con el P. Solivellas, y no en solitario, escribió las primeras Reglas de 1890. Desde Lluc, en 1895, se encaminó a Sant Honorat con los jóvenes presbíteros Joan Perelló, después obispo de Vic, y el escritor elegante, Miquel Rosselló, para adaptar las Reglas a la nueva realidad, de haber pasado al Santuario de Lluc.

Cuando el obispo le presionó para que de la ermita de Randa pasara al Santuario de la Virgen de Lluc, se

reunió enseguida con los PP. Solivellas y Miralles. Él lo escribió. Cuando el obispo les ofreció bajar a Palma, a la iglesia de S. Cayetano, enseguida lo compartió. Y, cuando ya había un cierto número de presbíteros misioneros, instituyó en 1900 las Juntas anuales de todos los presbíteros profesos, que celebraba el 29 de enero, por aquel entonces fiesta de S. Francisco de Sales, hombre amable y seguro de que todos podemos llegar a la santidad.

En estas Juntas se discutieron reformas de las Reglas, así como aceptar regir parroquias. Él era partidario, pero perdió la votación. Sin embargo, predominaba su proyecto comunitario en el cual no entraba el regateo del voto de los demás.

La sinodalidad es la eclesialidad, es decir, sentirse y estar enamorados de Jesucristo que nos reúne en esta tierra, mientras su Corazón nos enciende de amor a todos, empezando por los pequeños. Así caminamos hacia una nueva humanidad, en la cual la Iglesia, como lo manifestó el papa Pablo VI, quiere ser experta en humanidad.

Confiamos en que el Ven. P. Joaquín será nuestro modelo práctico, para vivir en Iglesia todos los días, y que intercederá para que el Sínodo convocado por el papa Francisco sea una muestra más de servicio al mundo.

P. Josep Amengual i Batle, M.SS.CC.

ORACIÓN PARA PEDIR LA BEATIFICACIÓN DEL **P. JOAQUIM ROSSELLÓ I FERRÀ**

Dios Padre, rico en misericordia, que velas por la humanidad y no dejas piedra por mover para atraernos y comunicarnos tu felicidad, acuérdate del P. Joaquín Rosselló que, movido por tu Espíritu, siguió de cerca a Jesús.

Te pedimos que su aliento misionero nos dé calor y entusiasmo en nuestro mundo, que tanto amas.

Que su estilo de contemplación sea el nuestro para entender y vivir tu amor, manifestado en el Corazón traspasado de Jesús y compartido por María su Madre.

Concédenos la gracia que te suplicamos (expresarla) para que la Iglesia vea un signo que confirme la santidad de su vida. Por Cristo nuestro Señor.

Amén.

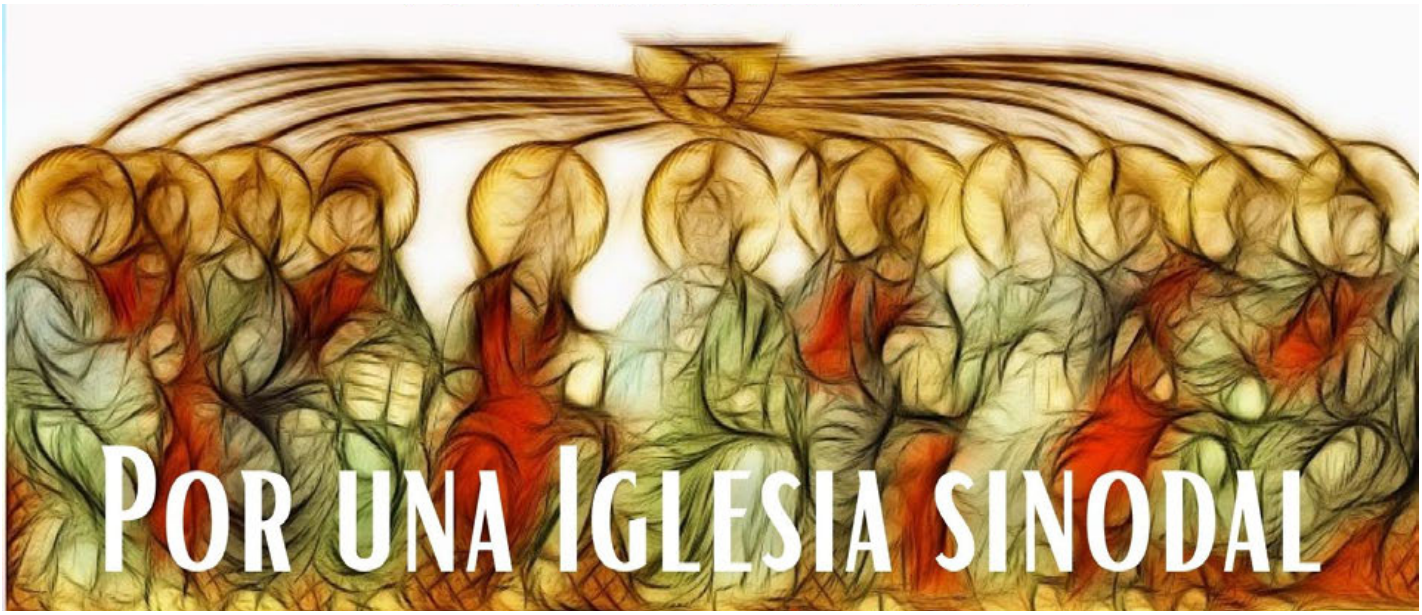

Para más información y donativos para la causa:

Camí de La Real, 3. 07010 Palma (Illes Balear) España. josep.amengual@msscc.net / Tf. +34 91 7255913.
Sostenimiento de la Causa / "La Caixa": Concepción: Ag.174. Cuenta: 2100 0174 94 0200047241.

MISIONEROS DE LOS SAGRADOS CORAZONES DE JESÚS Y MARÍA (Mallorca)

http://www.msscc.es

Fundación Concordia Solidaria

http://www.fundacionconcordia.org

Centros Educativos Joaquim Rosselló

http://www.joaquimrossello.es

Misiones Sagrados Corazones - Procura

http://www.misiones-sscc.org/

LAS HERIDAS DEL CORAZÓN

Reflexiones sobre la Espiritualidad del Traspasado. Lecturas comunitarias de la Palabra. Cartas públicas a amistades particulares.

P. Jaume Reynés Matas

http://heridascor.blogspot.com/

LAS RAZONES DEL CORAZÓN

Artículos fronterizos entre sociedad e Iglesia. Anotaciones personales acerca del entorno. Reflexiones del día a día.

P. Manuel Soler Palà

http://lasrazonesdelcorazon.blogspot.com/

LLIGAMS

Noticiero de la Delegación de Mallorca.

http://mssccdelegaciomallorca.blogspot.com.es

ERMITA DE SANT HONORAT

Muntanya Mística

http://www.ermitasanthonorat.org

Noticiero de la Delegación del Plata.

http://msscc.es/dlp/

Noticiero de la Delegación de la Península Ibérica.

http://msscc.es/dli/

NEXO DIGITAL

Noticiero de la Delegación del Caribe.

http://msscc.es/dlc/

BITE IWACU

Noticiero de la Delegación de África Oriental

http://msscc.es/dlao/

Perfiles de Facebook

- Amigos msscc
- Lmsscc

Canal de Youtube

- Fusti41

MBEBEKIRI

Noticiero de la Delegación de África Central http://msscc.es/dlac/

Missione Patagonia ONLUS

www.missionepatagonia.it

Anímate congregante, religiosa, laico/a y hazte corresponsal, colaborador literario, ensayista, reportero, paparazzi, editor gráfico, maquetador o lo que se te ocurra para compartir tus dones, sea de forma continuada o esporádicamente.

Contacto: P. Emilio Velasco Triviño **secretaria.general@msscc.net**