



# MEMORIA 2020



OBRA SOCIAL DE LOS MISIONEROS DE LOS SAGRADOS CORAZONES

Muchas gracias a todas aquellas personas e instituciones que, una vez más, habéis colaborado con la Fundación Concordia Solidaria. Con vuestra ayuda, aunque éste haya sido un año difícil a causa de la pandemia del Covid-19, hemos podido llevar adelante diversos proyectos sociales.

Agradecemos de una manera especial el esfuerzo realizado por el alumnado, padres, madres y docentes de los Centros Educativos Joaquim Rosselló por su compromiso educativo y por transmitir aquellos valores que hacen posible un mundo más humano y más habitable.

Agradecemos igualmente el empeño de muchos y muchas porque, a pesar de las dificultades, hemos podido realizar el sueño de muchos pobres con quienes los Misioneros de los Sagrados Corazones compartimos vida y misión.



Foto portada: Seth Doyle. Splash.com  
© del texto: los autores  
© de la edición: Fundación Concordia Solidaria  
Camí de la Real, 3.  
07010. Palma, Illes Balears  
+34 971 751 208 - +34 606 445 338  
concordia@fundacionconcordia.net  
www.fundacionconcordia.org

# EDITORIAL

---

Una vez más presentamos en esta MEMORIA el trabajo social realizado por Fundación Concordia Solidaria durante el año 2020.

Ha sido, sin duda, un año muy diferente a los anteriores, ya que la irrupción del Covid-19 ha trastocado la forma de organizar nuestra tarea y nuestro compromiso con los más vulnerables.

El alcance de esta pandemia ha sido mundial, casi inimaginable. Todos los habitantes del planeta hemos experimentado los efectos del confinamiento, el uso de la mascarilla, el distanciamiento social y el no poder abrazar a personas y seres queridos.

A pesar de la imposibilidad de realizar nuestras actividades en la forma acostumbrada, no hemos bajado la guardia en nuestro compromiso solidario. De hecho, se han podido financiar varios proyectos que favorecen a personas y familias en situación de riesgo, así como otros que suponen una mejor y mayor calidad de vida para muchos.

En esta MEMORIA recogemos el modesto trabajo que hemos podido realizar durante este difícil año. Más allá de los límites impuestos por las circunstancias que nos ha tocado vivir, presenta un bello mosaico de colores que refleja una solidaridad mundial. Todos y todas hemos experimentado la fragilidad y, a la vez, la grandeza de saber que somos importantes y nos necesitamos.

Afrontaremos con esperanza el futuro que nos plantea la nueva realidad post-Covid. Tenemos el propósito de seguir dando lo mejor de nosotros mismos para que otro mundo más justo y más humano sea posible. Al estilo de Jesús de Nazaret, nos desgastaremos para que un cielo y una tierra nuevos se puedan hacer realidad.

A todos los colaboradores y bienhechores de la Fundación Concordia Solidaria, gracias por estar a nuestro lado y sostenernos en este año tan difícil y complicado. Gracias por ayudar a que podamos continuar ayudando.

**Miquel Mascaró**  
Presidente de la Fundación Concordia Solidaria.

# PROYECTOS

---

## CAMERÚN

- Zamengoé, Ekong, Yaoundé.
- Messa, Yaoundé.

## RUANDA

- Kiziguro.
- Nyakayaga.
- Butare.

## ESPAÑA

- Sóller.
- Valencia.

## ARGENTINA

- Barrio 22 de enero, Ciudad Evita, Buenos Aires.
- Ingeniero Jacobacci, Río Negro.

## CUBA

- Toda la isla.
- Sagua la Grande.

## REPUBLICA DOMINICANA

- El Café De Herrera, Santo Domingo Oeste.
- Fantino, Sánchez Ramírez.
- Loma de Jacagua, Santiago de los Caballeros.
- Villa Verde, Santiago de los Caballeros.
- Manganagua, Santa Rosa de Lima, Sto. Domingo.

## VENEZUELA

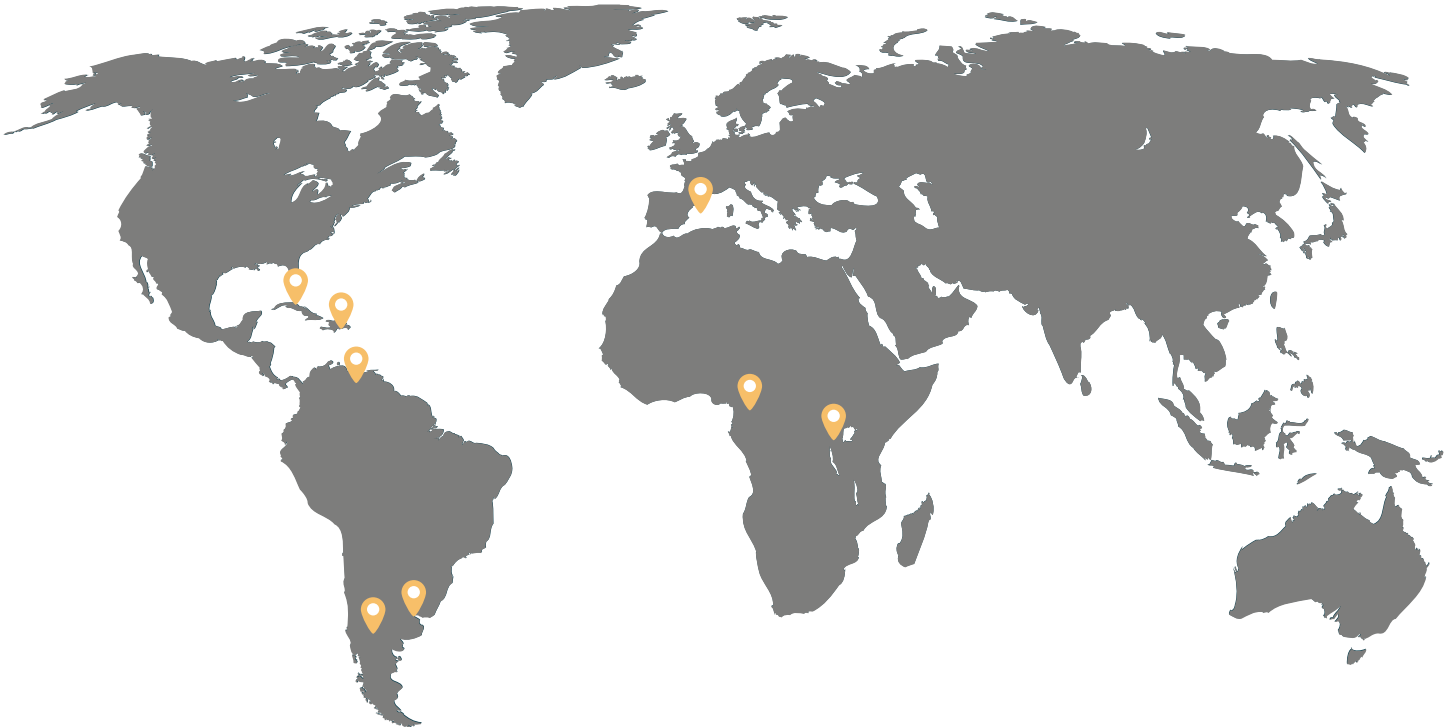



# ARGENTINA

## REPARTO ALIMENTOS A RAÍZ DE LA COVID-19

**LUGAR:** Barrio 22 de enero (Ciudad Evita). Buenos Aires.

Se sigue trabajando en este proyecto alimentario que con la crisis sanitaria se ha agudizado de una manera considerable, ya que no se ha podido salir a trabajar y el ingreso familiar de emergencia, que se recibe del gobierno, no es suficiente en medio de la inflación y servicios caros como la luz.

Se ha donado un refuerzo alimentario a 600 familias. Las entregas a las familias se ha llevado con mayor periodicidad que la prevista.



**PERSONAS BENEFICIARIAS:** 600 familias  
**PERSONAS VOLUNTARIAS:** 25  
**PUESTOS DE TRABAJO:** 1





## CASA TRÁNSITO

**LUGAR:** Ingeniero Jacobacci

Continúa su gran labor de acogida a las personas humildes, que se desplazan a la ciudad para llevar a cabo gestiones y tienen que pernoctar allí. Este año, la casa también sirvió en algunos momentos para aislamiento de personas contagiadas o no de covid-19, ya que en sus casas no era posible mantener la cuarentena.

**PERSONAS BENEFICIARIAS:** 162

**PERSONAS VOLUNTARIAS:** 6

**PUESTOS DE TRABAJO:** 1



**PERSONAS BENEFICIARIAS:** 560

**PERSONAS VOLUNTARIAS:** 20

**PUESTOS DE TRABAJO:** 5

## LA VIOLENCIA NO TIENE DERECHO

**LUGAR:** Barrio 22 de enero (Ciudad Evita). Buenos Aires.

Se sigue trabajando en la prevención y asistencia de situaciones de violencia de género a través de tres centros de atención. Debido a la pandemia de la covid-19, las actividades proyectadas para el año sufrieron importantes modificaciones. Todas las actividades, hasta ese momento presenciales, pasaron a ser virtuales. Los equipos desarrollaron la actividad valiéndose de los medios tecnológicos existentes. Aumentó la violencia exponencialmente y, por ende, las entrevistas y la asistencia a los grupos WhatsApp. La demanda de asistencia telefónica aumento en cantidad, así como las horas de atención.





## COMPRAS COMUNITARIAS

**LUGAR:** Barrio 22 de enero (Ciudad Evita). Buenos Aires.

Se sigue en construir un mercado más justo con las compras comunitarias en centros mayoristas. Cada quince días se entregan alimentos, lo que hace que las familias con menos recursos los obtengan a un precio más bajo. Con la pandemia, resultó difícil mantener la regularidad prevista inicialmente y se adaptó a los escenarios de la pandemia.

**PERSONAS BENEFICIARIAS:** 300

**PERSONAS VOLUNTARIAS:** 10

**PUESTOS DE TRABAJO:** 1

## INCLUSIÓN ESCOLAR Y AMPLIACIÓN POSIBILIDADES

**LUGAR:** Barrio 22 de enero (Ciudad Evita). Buenos Aires.

Se han llevado a cabo las clases de apoyo escolar, violín, guitarra, canto, coreografía, danza y talleres de radio para menores sin recursos del barrio. Se adaptaron las clases de apoyo de forma virtual. Debido a la escasez de recursos, se tuvo que crear un punto de conectividad para que las y los alumnos pudieran acceder virtualmente a las clases. Se fueron adaptando las clases dependiendo de la normativa de cada momento impuesta por la pandemia.



**PERSONAS BENEFICIARIAS:** 200 entre niñas y niños  
**PERSONAS VOLUNTARIAS:** 9  
**PUESTOS DE TRABAJO:** 3





# CAMERÚN

## APOYO CENTRO DE FORMACIÓN EN VALORES SOCIALES PARA LA JUVENTUD

**LUGAR:** Zamengoé-Camerún

El proyecto ha consistido en facilitar a las y los jóvenes más pobres acceso a las diversas sesiones de formación y convivencia de carácter social, ofrecido por el centro, así como las brindadas también por diversos movimientos de juventud. El centro acogió a grupos de jóvenes, niños y niñas, una asociación de mujeres de la región del noroeste, que realizaron tres días de trabajo reflexivo en torno a la cuestión de cómo ayudar a las y los desplazados de la crisis social.

Las actividades encontraron dificultades de organización por la pandemia, pero se recondujeron según el momento, aunque se vieron afectados los índices de participación.



**PERSONAS BENEFICIARIAS:** 939 al año

**PERSONAS VOLUNTARIAS:** 12

**PUESTOS DE TRÁBajo:** 3





**PERSONAS BENEFICIARIAS:** 30 (17 chicas y 13 chicos)

**PERSONAS VOLUNTARIAS:** 4 (3 mujeres y 1 hombre)

**PUESTOS DE TRABAJO:** 3

## BECAS SECUNDARIAS

**LUGAR:** Zamengoé-Camerún

Becas para 30 estudiantes de secundaria. Con estas becas facilitamos el cambio no sólo en la educación de estas y estos estudiantes, sino de la comunidad en general. Este programa de becas les facilita la posibilidad de mejorar su futuro y sus condiciones de vida.

Al final del año académico, el 87% ha superado el curso (26 estudiantes). De las y los estudiantes que han finalizado, uno ha iniciado sociología en la Universidad estatal, por otro lado, una estudiante ha sido admitida en la carrera de enfermería, pero no puede iniciar sus estudios al costar 850.000 francos anuales; se ha puesto a trabajar para poder conseguir algo de dinero para poder iniciar sus estudios.

# FORMACIÓN SOCIOPROFESIONAL MADRES SOLTERAS

**LUGAR:** Messa-Yaoundé

Este proyecto nace con la intención de facilitar una oportunidad a las mujeres que son madres y han tenido que abandonar sus estudios por la maternidad o porque no tuvieron la opción en su momento.

Estas mujeres han cursado las siguientes materias: cocina, estética e informática. Tres de ellas ya están trabajando por cuenta ajena como secretarias y cinco venden los productos que elaboran.



**PERSONAS BENEFICIARIAS:** 50 mujeres  
**PERSONAS VOLUNTARIAS:** 4  
**PUESTOS DE TRABAJO:** 5



## REPARTO DE ALIMENTOS EN TIEMPO DE COVID-19

**LUGAR:** Zamengoé-Camerún

Con este proyecto se ha acompañado a familias campesinas y pobres ante la ausencia de medidas de acompañamiento por parte del gobierno, que se han visto agravadas por la crisis sanitaria. Las personas más afectadas han sido las mujeres, debido a que a menudo dependen social y económicamente de sus maridos, ya sea en la toma de decisiones, como la gestión de la economía familiar.

Con este proyecto se ha intentado aliviar el hambre de las familias y reducir los riesgos de violencia sexual a que las mujeres están expuestas por la crisis económica.

**PERSONAS BENEFICIARIAS:** 10 familias  
**PERSONAS VOLUNTARIAS:** 2





# CUBA



**PERSONAS BENEFICIARIAS:** 452 menores, jóvenes y su entorno familiar

**PERSONAS VOLUNTARIAS:** 37 en Cuba y 14 en Madrid

**KILOS ENVIADOS:** 180,5 Kg

**MADRINAS Y PADRINOS:** 65

## MEDICINAS NIÑAS Y NIÑOS CUBA

**LUGAR:** Por toda la isla de Cuba

Se sigue trabajando, en favor de las y los menores con graves enfermedades, a través del envío de medicinas. Gracias a un excelente equipo de personas voluntarias, se lleva a cabo este proyecto, que desde la delegación de Madrid lleva más de 12 años en marcha, trabajando con los que más sufren la escasez de medicamentos para sus enfermedades.



**PERSONAS BENEFICIARIAS:** 21 personas mayores y 6 familias  
**PERSONAS VOLUNTARIAS:** 6

## ASISTENCIA PERSONAS MAYORES SAGUA LA GRANDE

**LUGAR:** Sagua La Grande

Se sigue apoyando a los mayores atendiendo cada día a 21 mayores que acuden a la Casa de ancianos, donde reciben ayuda para cubrir las necesidades más básicas. Este año ha habido un nuevo reordenamiento monetario, que consiste que sólo se puede comprar con tarjeta y no en efectivo los elementos de aseo, comestibles, ropa, zapatos, toallas, sábanas, elementos eléctricos... Eso limita a muchas personas el acceso a las necesidades más básicas.



## MEDICINAS VENEZUELA

**LUGAR:** Venezuela

Debido a la escasez de medicinas en Venezuela, se enviaron 45 Kg de medicinas al Centro docente cardiológico Bolivariano Aragua y al Hospital Victorino Santaella dos centros para contribuir a mejorar la situación en la que se encuentran las personas hospitalizadas.



# REP. DOMINICANA

## CACAO JUSTO

**LUGAR:** Fantino, Provincia Sánchez Ramírez

Se ha dotado a los productores cacaoteros de una edificación para el secado y almacenaje del cacao, lo cual les permitirá mejorar las condiciones de comercialización, con precios más competitivos. Este secadero tiene una capacidad para desecar 200 quintales de cacao cada cinco días.



**PERSONAS BENEFICIARIAS:** 110  
(50 mujeres y 60 hombres).

**PERSONAS VOLUNTARIAS:** 5

**PUESTOS DE TRABAJO:** 10



## CONSTRUCCIÓN ESPACIO SOCIAL LA BÚCARA

**LUGAR:** Loma de Jacagua

Se ha construido un salón multiuso compuesto por dos cuerpos contiguos. Ambos salones tienen capacidad para acoger a unas 150 personas, su diseño permite la realización conjunta de dos actividades distintas al mismo tiempo, sin que una interfiera con la otra.

Con esta intervención, se refuerzan las organizaciones sociales de la comunidad de la Búcara y poblaciones cercanas a la Loma de Jacagua. En caso de un ciclón, tormenta, este espacio tiene capacidad para utilizarlo como refugio.



**PERSONAS BENEFICIARIAS:** 150

**PERSONAS VOLUNTARIAS:** 4

**PUESTOS DE TRABAJO:** 10

PERSONAS BENEFICIARIAS: 2000

PERSONAS VOLUNTARIAS: 4

PUESTOS DE TRABAJO: 3

## ADQUISICIÓN E INSTALACIÓN DE UNA MÁQUINA DE HEMATOLOGÍA PARA EL CENTRO MÉDICO "SAGRADOS CORAZONES"

**LUGAR:** El Café, Santo Domingo Oeste

Se han reforzado los servicios de diagnóstico clínico, en la atención primaria ampliando la capacidad de realizar pruebas clínicas en sangre, mediante la adquisición y puesta en funcionamiento de una máquina de hematología, que permite diagnosticar enfermedades como el dengue, malaria, leucemias, cánceres, bacterias, virus, diabetes, trastornos hormonales, infecciones... Se evita, por un lado, la propagación de enfermedades contagiosas y, por el otro, poner solución a posibles enfermedades.

A raíz de esta intervención se incide en el absentismo laboral, elevado en la zona, motivado por las enfermedades infecciosas.







## CONSTRUCCIÓN DE DOS AULAS EN EL CAFÉ

**LUGAR:** El Café, Santo Domingo Oeste

Se han construido dos aulas en el Centro el Café, para dar cabida a las y los estudiantes del Politécnico P. Joaquim Rosselló, y de la escuela de formación Laboral para los cursos de: contabilidad, secretariado y vendedora-vendedor.

**PERSONAS BENEFICIARIAS:** 360  
**PERSONAS VOLUNTARIAS:** 2  
**PUESTOS DE TRABAJO:** 30



**mallorca**  
**missionera**

Delegació Diocesana de Missions

**PERSONAS BENEFICIARIAS:** 250 personas  
**PERSONAS VOLUNTARIAS:** 10

## SEGURIDAD ALIMENTARIA PARA FAMILIAS CAMPESINAS

**LUGAR:** Loma de Jacagua, Santiago de los Caballeros.

Cincuenta familias de las comunidades rurales de la Loma de Jacagua han visto garantizada su alimentación gracias al reparto de kits compuestos de arroz, habichuelas, aceites, condimentos, huevos, pastas, harina de maíz y enlatados no perecederos. Así se ha evitado que estas familias, en riesgo de extrema pobreza, hayan tenido que salir a buscar trabajo en plena ola de Covid-19 y así se han evitado posibilidades de contagios.



## MEJORA CALIDAD DE LA EDUCACIÓN SECUNDARIA, CON ÉNFASIS EN EL COLECTIVO FEMENINO, SEGUNDA FASE

**LUGAR:** Santo Domingo Oeste

Se trata de un proyecto de continuidad, mediante la puesta en funcionamiento de un programa de fortalecimiento de los centros educativos de secundaria. El objetivo es promover una educación con calidad, inclusiva y segura. La intervención tiene los siguientes ejes de acción.

El incremento de la cobertura escolar con la habilitación de otras dos nuevas aulas en el Politécnico “Padre Joaquim Rosselló”.

La adecuación de los centros escolares Centro Parroquial Santo Socorro (semipúblico) y Politécnico “Padre Joaquim Rosselló”, al nuevo contexto impuesto por el Covid-19, con la puesta en marcha de filtros sanitarios (construcción de rincones de lavado de manos, adopción de protocolos específicos, etc.) y garantizando la accesibilidad a la web del alumnado.

La orientación del Politécnico “Padre Joaquim Rosselló” hacia un enfoque inclusivo de la educación, mediante el diagnóstico de las barreras que inciden negativamente en este aspecto, la capacitación del personal docente para la promoción de valores inclusivos en la comunidad educativa, y el fomento de la inclusión femenina de las estudiantes en los centros Santo Socorro (semipúblico) y Liceo Carmen Luisa (público) en cursos de formación para el trabajo.

**PERSONAS BENEFICIARIAS:** 500  
(200 hombres y 300 mujeres)  
**PERSONAS VOLUNTARIAS:** 5  
**PUESTOS DE TRABAJO:** 35



G CONSELLERIA  
O AFERS SOCIALS  
I I ESPORTS  
B



# RWANDA



**PERSONAS BENEFICIARIAS:** 65 (35 chicas y 30 chicos)  
**PERSONAS VOLUNTARIAS:** 3  
**PUESTOS DE TRABAJO:** 1  
**MADRINAS Y PADRINOS:** 62

## APADRINAMIENTOS

**LUGAR:** Kiziguro, Nyakayaga

Este año 65 apadrinados han podido disfrutar del acompañamiento que ofrece el programa específico para ellos. Se ha incidido en la educación, sanidad y rehabilitación de casas, cocinas y letrinas.



**PERSONAS BENEFICIARIAS:** 1323  
**PUESTOS DE TRABAJO:** 2

## MUTUELLE

**LUGAR:** Kiziguro, Nyakayaga y Butare

Se ha garantizado la cobertura sanitaria básica durante un año, evitando que las enfermedades se agraven y atacando de esa forma el absentismo laboral. Se ha trabajado con la administración local y los grupos locales, para la selección de las familias más pobres de estas tres zonas.

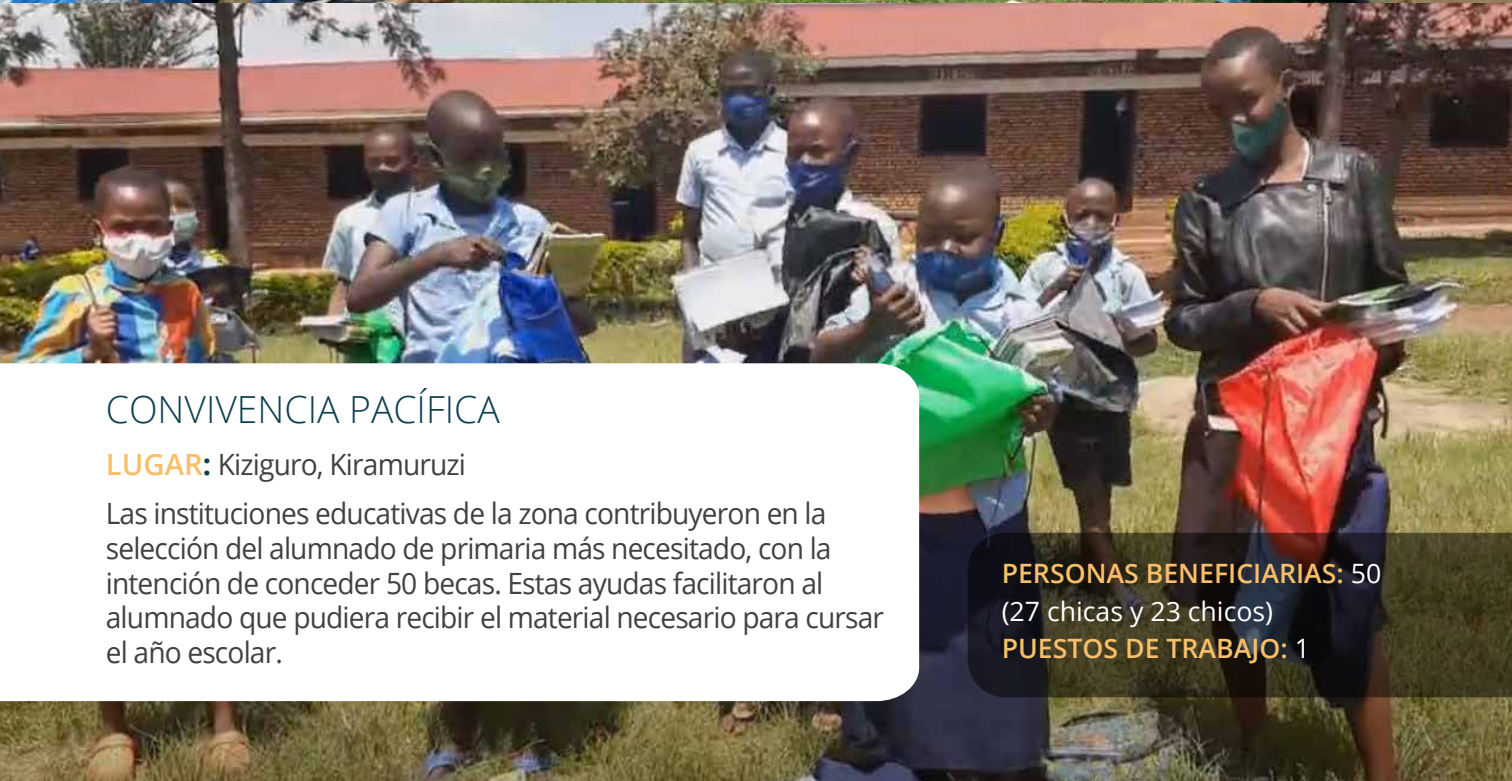

## CONVIVENCIA PACÍFICA

**LUGAR:** Kiziguro, Kiramuruzi

Las instituciones educativas de la zona contribuyeron en la selección del alumnado de primaria más necesitado, con la intención de conceder 50 becas. Estas ayudas facilitaron al alumnado que pudiera recibir el material necesario para cursar el año escolar.

**PERSONAS BENEFICIARIAS:** 50  
(27 chicas y 23 chicos)  
**PUESTOS DE TRABAJO:** 1



## UNA COMIDA PARA APRENDER MEJOR

**LUGAR:** Kiziguro, Kiramuruzi

Se sigue incidiendo para que el alumnado, con menos recursos, no abandone la secundaria. Se concedieron 71 becas a estudiantes de secundaria de las escuelas externas para comer al mediodía. Debido a la pandemia, el calendario escolar se modificó por el confinamiento, provocando reducción de las vacaciones escolares, por lo tanto, el curso escolar recuperó el tiempo de confinamiento que hubo.

**PERSONAS BENEFICIARIAS:**

71 (36 chicas y 35 chicos)

**PUESTOS DE TRABAJO:** 1

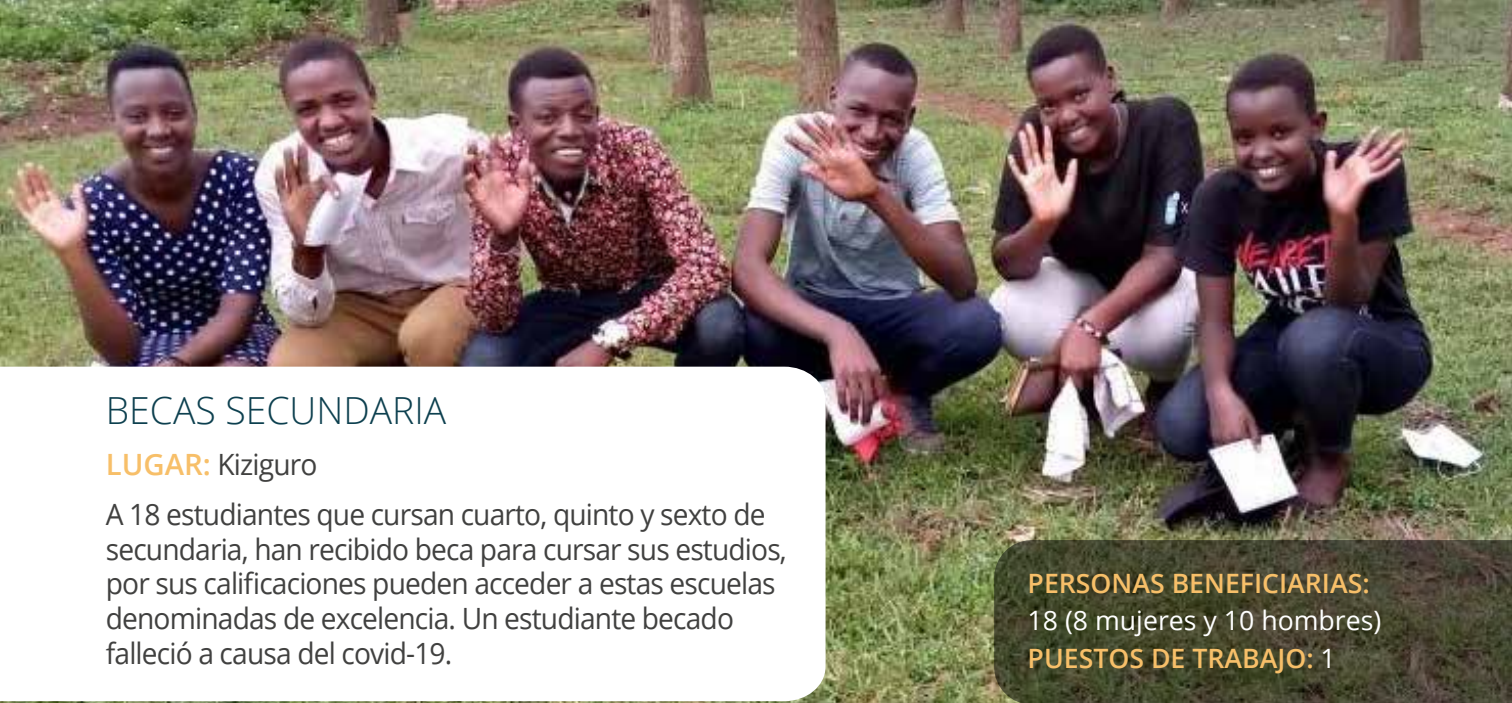

## BECAS SECUNDARIA

**LUGAR:** Kiziguro

A 18 estudiantes que cursan cuarto, quinto y sexto de secundaria, han recibido beca para cursar sus estudios, por sus calificaciones pueden acceder a estas escuelas denominadas de excelencia. Un estudiante becado falleció a causa del covid-19.

**PERSONAS BENEFICIARIAS:**  
18 (8 mujeres y 10 hombres)  
**PUESTOS DE TRABAJO:** 1



## APRENDER LOS OFICIOS

**LUGAR:** Butare

Seguimos apostando por la formación profesional de calidad, para las y los estudiantes para acceder a un empleo.

Las especialidades cursadas han sido: construcción (7), electricidad (7), corte y confección (7), estética (4), gastronomía (3).

Del total, cinco terminaron los estudios y 23 continúan. De los cinco, que finalizaron, tres han encontrado trabajo.

**PERSONAS BENEFICIARIAS:** 28  
(14 chicos y 14 chicas)  
**PERSONAS VOLUNTARIAS:** 2  
**PUESTOS DE TRABAJO:** 1



## APADRINAMIENTOS OBISPO PERELLÓ

**LUGAR:** Butare

En total 34 estudiantes, de la zona de Butare, han podido cursar secundaria gracias a la solidaridad del alumnado de ESO y Bachillerato, así como al claustro de profesores y profesoras del Colegio Obispo Perelló, que los tienen apadrinados.

Estas y estos estudiantes han sido elegidos por sus buenos resultados académicos y por pertenecer a familias con escasos recursos. Así pueden cubrir la parte del sueldo de los profesores que no cubre el estado, materiales escolares y su comida del mediodía.



**PERSONAS BENEFICIARIAS:** 34 (18 chicas y 16 chicos)

**PUESTOS DE TRABAJO:** 1



**PERSONAS BENEFICIARIAS:** 39

(27 chicas y 12 chicos)

**PUESTOS DE TRABAJO:** 1

## BECAS TWELVE

**LUGAR:** Butare

Este proyecto permite a las familias pobres poder acceder a la escuela pública para cursar secundaria. Se ha seguido potenciando el acceso de las mujeres a la secundaria, para que puedan continuar con la escolarización.

En los cursos superiores, se va reduciendo la presencia de las mujeres en favor de los hombres. Es por ello esta contribución para que las mujeres accedan a la secundaria.



## MEJOR VIDA PIGMEOS

**LUGAR:** Butare

Gracias a este proyecto se ha conseguido que las familias de pigmeos sigan con la escolarización de sus hijos e hijas, pese a la pandemia, han trabajado el campo, aunque los alimentos cultivados no han sido suficientes para la alimentación de las familias, pero se avanza en este sentido. La higiene ha mejorado en sus casas y en las familias.

**PERSONAS BENEFICIARIAS:** 6 familias (30 personas)  
**PUESTOS DE TRABAJO:** 1





## APADRINAMIENTOS BUTARE

**LUGAR:** Butare

Dos estudiantes de la zona de Butare cursan primaria y secundaria, reciben beca para los estudios además de alimentos, pues el padre discapacitado, enviudó y no puede acceder al trabajo, lo que dificulta la manutención de su familia.

**PERSONAS BENEFICIARIAS:** 2  
(1 chica y 1 chico)  
**PUESTOS DE TRABAJO:** 1  
**MADRINA:** 1



## BECAS UNIVERSIDAD

**LUGAR:** Kiziguro

La beca ha consistido en el pago de la matrícula y manutención para estudiar 3º de Geografía en la Universidad de Burundi y para estudiar 1º de Ingeniería civil en la Universidad libre de Kigali.

**PERSONAS BENEFICIARIAS:** 2  
(1 chica y 1 chico)  
**PUESTOS DE TRABAJO:** 1

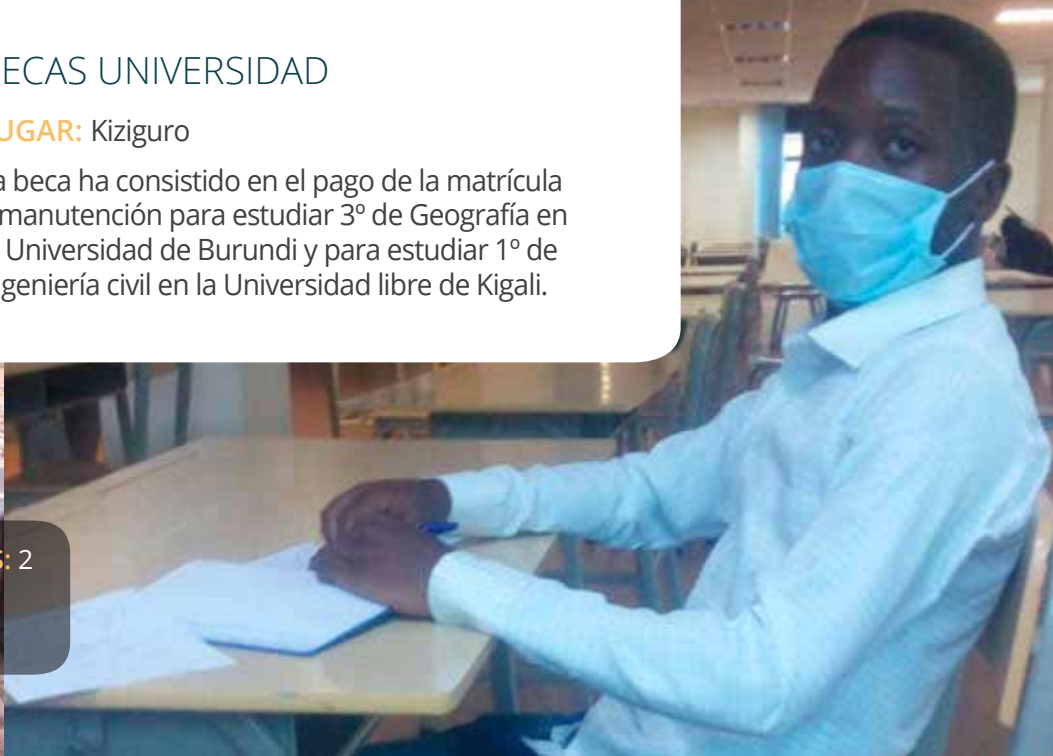



## GANADERÍA EN TIEMPOS DE COVID-19

**LUGAR:** Butare

Las familias campesinas del sector de Huye tuvieron muchas dificultades para sobrevivir con la pandemia. Es por ello que, a estas 20 familias seleccionadas, se les entregó un cerdo por familia, árboles para la construcción de las pocilgas y un terreno para cultivar y poder dar de comer a los animales.

Estas familias se han organizado en una pequeña cooperativa, para hacer frente común a la pobreza y poder ser así ser más rentables y ahorrar esfuerzos.

**PERSONAS BENEFICIARIAS:** 20 familias  
**PUESTOS DE TRABAJO:** 1

Muchos de los proyectos de Kiziguro se han llevado a cabo gracias a la colaboración del Centre de Música i Dansa, Nazaret.





# ESPAÑA



**PERSONAS BENEFICIARIAS:** 10  
**PUESTOS DE TRABAJO:** 1

## ES REBOST

**LUGAR:** Sóller

La Fundación colaboró con el proyecto comunitario que pretende cubrir las necesidades básicas de las personas más vulnerables de Sóller en tiempos de pandemia.

## COMPARTIENDO MÚSICA

**LUGAR:** Nazaret, Valencia

Este proyecto consistió en facilitar el acceso a la música y la compra de instrumentos.



**PERSONAS BENEFICIARIAS:** 30 estudiantes  
**PUESTOS DE TRABAJO:** 1

# ACTIVIDADES SOLIDARIAS

## DELEGACIÓN DE NAVARRA

- Campaña de recogida aceitunas y elaboración aceite
- Campaña del tomate
- Donación de los beneficios de la venta del libro "Palabras entre Ribazos"
- Publicaciones boletines informativos de la acción de la Fundación entre las y los simpatizantes de la Fundación
- Campaña de lotería
- Campaña de la peseta solidaria



Venta de libros



Campaña del tomate

## DELEGACIÓN DE MADRID:

- Apadrinamientos de estudiantes de secundaria de Rwanda por parte del alumnado de ESO y Bachillerato
- Cena solidaria
- Operación 10%
- Campaña de lotería



Campaña de lotería



Recogida de aceitunas y elaboración de aceite

## DELEGACIÓN DE VALENCIA:

- Tarjeta navideña
- Congreso ODS.
- Campaña de lotería



Colegio Obispo Perelló

## DELEGACIÓN DE BARCELONA:

- Campaña de lotería



Pesetas solidarias

## DELEGACIÓN DE MALLORCA:

- Campaña de lotería
- Cesta de Navidad
- Recogida de tapones solidarios para investigación de enfermedades mitocondriales y de Duchenne
- Campaña de sal aromatizada



Cesta de Navidad



# DATOS CONTABLES 2020



INGRESOS 229.609<sup>61</sup> €  
GASTOS 256.996<sup>87</sup> €

**RESULTADO -27.387<sup>26</sup> €**

## GASTOS DE LA ACTIVIDAD

GASTOS DE PERSONAL	32.969 <sup>89</sup> €
AMORTIZACIÓN DEL INMOVILIZADO	2.394 <sup>00</sup> €
SERVICIOS PROFESIONALES	11.360 <sup>36</sup> €
SERVICIOS BANCARIOS	2.645 <sup>35</sup> €
PUBLICIDAD	3.510 <sup>34</sup> €
OTROS SERVICIOS	9.543 <sup>52</sup> €
FUNCIONAMIENTO	5.369 <sup>96</sup> €
<b>TOTAL GASTOS ACTIVIDAD</b>	<b>67.793<sup>42</sup> €</b>

## DESTINADO A PROYECTOS

ARGENTINA	22.656 <sup>00</sup> €
CUBA	14.543 <sup>45</sup> €
ESPAÑA	10.375 <sup>00</sup> €
REP. DOMINICANA	80.941 <sup>00</sup> €
RWANDA	42.959 <sup>00</sup> €
CAMERÚN	17.729 <sup>00</sup> €
<b>TOTAL DESTINADO A PROYECTOS</b>	<b>189.203<sup>45</sup> €</b>



## GASTOS 2020

- GASTOS DE LA ACTIVIDAD
- DESTINADO A PROYECTOS



## COMPARATIVA DE INGRESOS Y GASTOS POR AÑOS

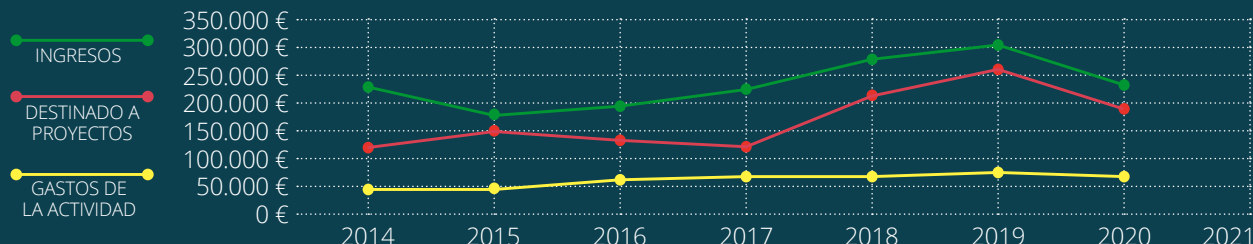

## RESUMEN CIFRAS CON ROSTRO 2020

	PERSONAS ATENDIDAS	PUESTOS TRABAJO	PERSONAS VOLUNTARIAS	PERSONAS DONANTES
ARGENTINA	1822	11	70	-
CAMERÚN	1029	11	22	-
REP DOMINICANA	3370	88	30	-
RWANDA	1763	13	5	51 padrinas y padrinos
CUBA	477		57	65 padrinas y padrinos
ESPAÑA	78	1	15	529
TOTAL:	8539	124	199	529



## DISTRIBUCIÓN DE LA AYUDA POR AÑOS Y POR PAÍSES

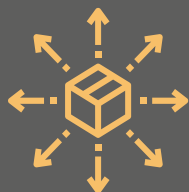

	2017	2018	2019	2020
ESPAÑA		1.800,00 €	1.101,85 €	10.375,00 €
ÁFRICA-RWANDA	48.231,39 €	54.066,00 €	38.809,00 €	42.959,00 €
ARGENTINA	20.689,87 €	15.185,00 €	25.383,00 €	22.656,00 €
REP. DOMINICANA	30.192,78 €	106.199,80 €	147.721,00 €	80.941,00 €
CUBA	13.466,95 €	17.021,36 €	22.053,23 €	14.543,45 €
CAMERÚN	8.303,76 €	17.995,00 €	23.138,00 €	17.729,00 €

## GRÁFICA DE LA DISTRIBUCIÓN DE LA AYUDA POR AÑOS Y POR PAÍSES

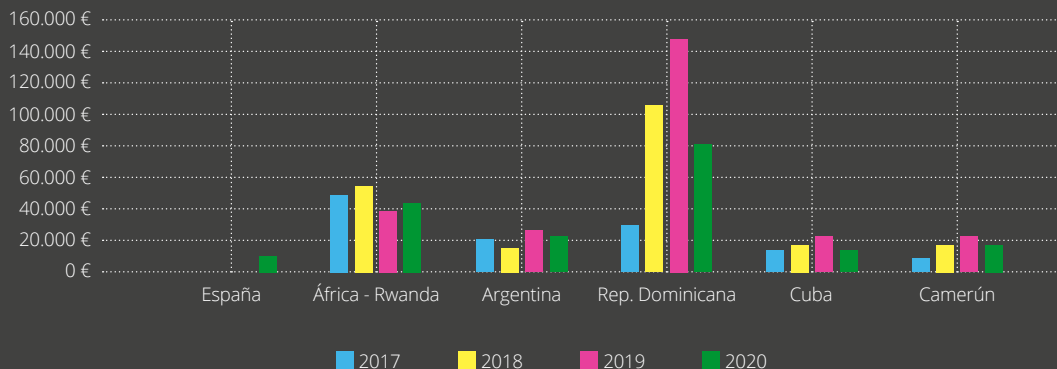



# ESTRUCTURA ORGANIZATIVA

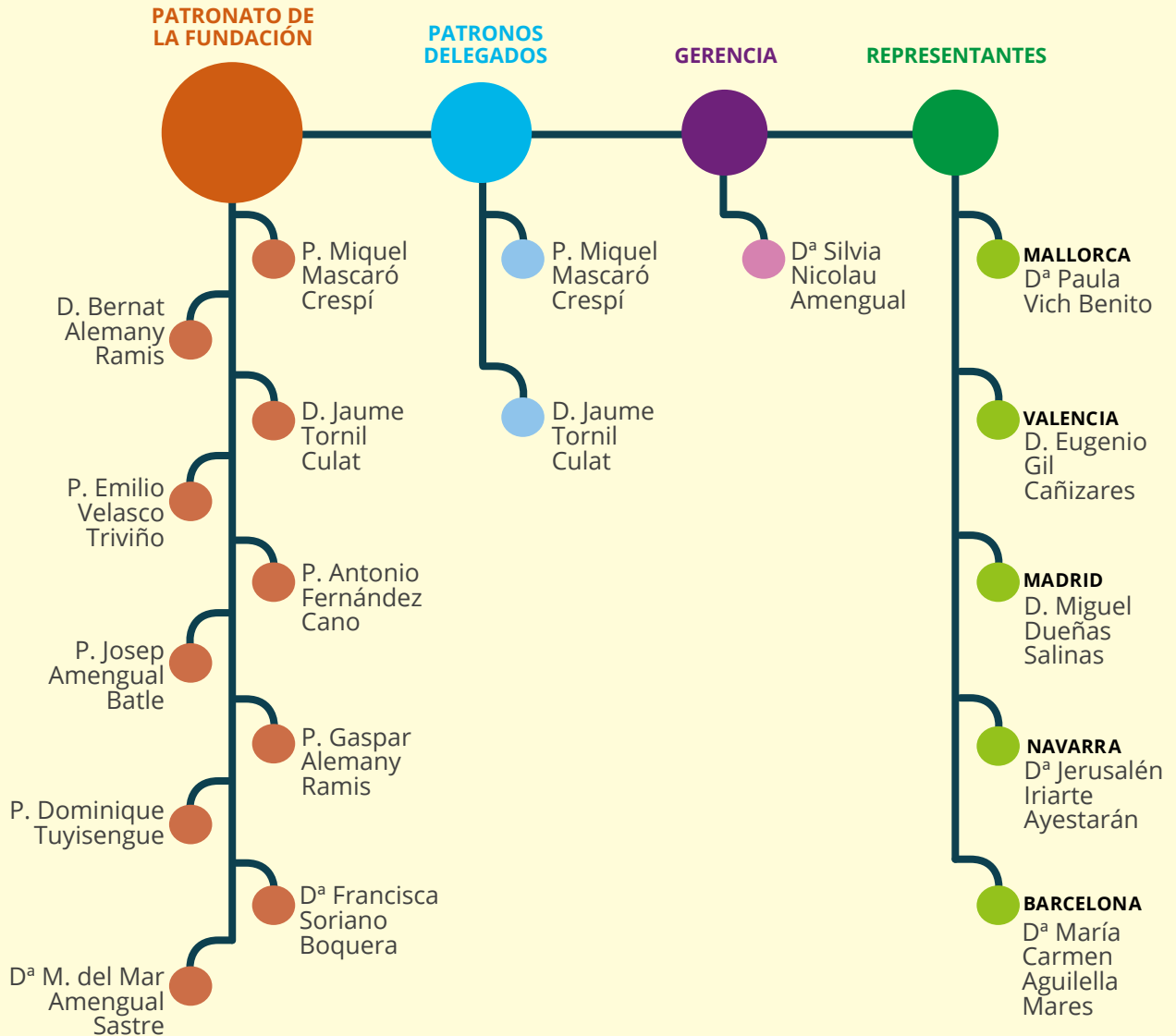

# BENEFICIOS FISCALES

## ¡Nunca ser solidario fue tan rentable fiscalmente!

Dona 100€ a la Fundación Concordia Solidaria Hacienda te devolverá 75€.

PERSONAS FÍSICAS-IRPF			
LOS PRIMEROS 150 € ANUALES	<b>75%</b>	<b>75% DESGRAVACIÓN</b>	
IMPORTE RESTANTE >150 € ANUALES	<b>30%</b>	Te puedes desgravar también el <b>30 %</b> del importe del donativo que exceda de los primeros <b>150 €</b>	
<b>SE PREMIA LA FIDELIDAD</b>	<b>35%</b>	Resto de donaciones a partir de <b>150€</b> , y si en los dos ejercicios anteriores también se ha dado a la misma entidad, cantidad igual o superior. (En lugar de un <b>30%</b> será un <b>35%</b> )	
<b>PERSONAS JURÍDICAS-IMPUESTO DE SOCIEDADES</b>	<b>37,5 %</b>	Si en los ejercicios anteriores sí se ha donado a la misma entidad por importe igual o superior al ejercicio anterior	<b>40%</b>

- » Esta mejora fiscal no es aplicable al país Vasco ni a Navarra.
- » El límite de la deducción sobre la base liquidable se mantiene en el 10 %.
- » Art.19 (Deducción de la cuota del Impuesto sobre la Renta de Personas físicas) de la ley 49/2002, de 23 de diciembre, de régimen fiscal de las entidades sin fines lucrativos y de los incentivos fiscales al mecenazgo.

## COLABORADORES



G  
O  
I  
B  
CONSELLERIA  
AFERS SOCIALS  
I ESPORTS





# DÓNDE ESTAMOS

## REPRESENTACIONES EN ESPAÑA

### SEDE CENTRAL

Camí de la Real, 3  
07010 Palma, Illes Balears  
concordia@fundacionconcordia.net  
971 751 208 - 606 445 338

### MADRID

C/ Virgen del Sagrario, 22 2º  
28027 Madrid  
madrid@fundacionconcordia.net  
912 338 855 - 629 547 097

### NAVARRA

Avda de la Constitución s/n  
31140 Artajona, Navarra  
navarra@fundacionconcordia.net  
657 603 024

### VALENCIA

C/ Maestro Guerrero, 3  
46008 Valencia  
valencia@fundacionconcordia.net  
670 347 234

### BARCELONA

C/ Santuari, 30  
08032 Barcelona  
concordia@msscc.org  
627 572 027

## CONTRAPARTES LOCALES

### ARGENTINA

Sumaca Santísima Trinidad  
4956. 1439 - CABA - Buenos Aires  
fundacionconcordiargentina@gmail.com

### REP. DOMINICANA

El Café de Herrera, Calle 19, Nº 2  
Santo Domingo  
concordiadinicana@gmail.com  
809 531 2077

### PUERTO RICO

Calle 23, bloque 23 nº 16  
Urb. Sierra de Bayamón, Bayamón 00961  
marian7sanla@yahoo.com  
787 780 3137

### CAMERÚN

BP. 185. C 116  
Yaoundé  
alphaptue@yahoo.fr  
Tel: 237 734 502 07

### RUANDA

BP. 2856  
Kigali - Rwanda  
inezaconcordia@gmail.com  
250 789 163 498



# CÓMO COLABORAR

Si quieres colaborar con nuestra fundación puedes hacerlo:

Como voluntario/a: Contacta con la sede central o con tu delegación más próxima.

Como colaborador/a: Puedes hacer una aportación puntual o periódica en alguna de las siguientes cuentas:

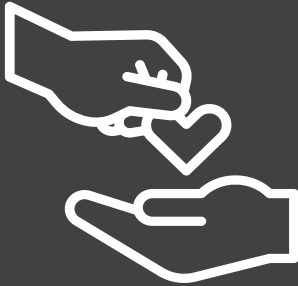

**BANCA ÉTICA**  
ES02 2056 0009 71 2062375122

**DELEGACIÓN DE BARCELONA**  
ES96 2100 5837 8402 0005 9390

**DELEGACIÓN DE ILLES BALEARS**  
ES09 2100 5837 8602 0005 9403

**DELEGACIÓN DE MADRID**  
ES27 2100 0174 9002 0058 9286

**DELEGACIÓN DE NAVARRA**  
ES55 2100 5167 4422 0002 7717

**DELEGACIÓN DE VALENCIA**  
ES55 2100 5837 8302 0005 7946



- Accede a Bizum
- Elige la opción "donar"
- Introduce el código 02600
- Haz tu donación

## CONTACTO

 +34 971 751 208 / +34 606 445 338

 [www.fundacionconcordia.org](http://www.fundacionconcordia.org)

 Fundacion Concordia Solidaria

 Camí de la Real, 3. 07010 - Palma - Illes Balears

 [concordia@fundacionconcordia.net](mailto:concordia@fundacionconcordia.net)

 [fundacion.concordia.solidaria](https://www.instagram.com/fundacion.concordia.solidaria)